

BIULETYN INFORMACYJNY
12/2000

SPIS TREŚCI

GŁÓWNE TENDENCJE OBSERWOWANE W 2000 R.	3
SYTUACJA SPOŁECZNO-GOSPODARCZA KRAJU (PROCESY REALNE)	4
Produkcja sprzedana przemysłu	4
Poziom cen	4
Rynek pracy	6
Wynagrodzenia i świadczenia społeczne	7
PODAŻ PIENIĄDZA I CZYNNIKI JEGO KREACJI	8
Struktura podaży pieniądza	8
Czynniki kreacji pieniądza	12
Należności od osób prywatnych i podmiotów gospodarczych	12
Zadłużenie netto sektora budżetowego	13
Aktywa zagraniczne netto	14
Saldo pozostałych pozycji (netto)	14
POLITYKA MONETARNA BANKU CENTRALNEGO	16
Stopy procentowe	16
Rezerwy obowiązkowe	18
Kursy walutowe	18
Rynek pierwotny bonów skarbowych	19
Operacje otwartego rynku	20
BILANS PŁATNICZY NA BAZIE PŁATNOŚCI W IV KWARTALE 2000 R.	21
Rachunek bieżący	21
Płatności towarowe	21
Płatności usługowe	21
Dochody	22
Transfery bieżące	23
Niesklasyfikowane obroty bieżące	23
Rachunek kapitałowy i finansowy	23
Inwestycje bezpośrednie	24
Inwestycje portfelowe	24
Pozostałe inwestycje	24
Polskie należności za granicą	24
Polskie zobowiązania wobec zagranicy	24
Stan oficjalnych aktywów rezerwowych	25
NAJWAŻNIEJSZE DECYZJE RADY POLITYKI PIENIĘŻNEJ NBP	26
ANEKS STATYSTYCZNY	27
Tabele	29
Wykresy	95
SZEREGI CZASOWE POZBAWIONE WAHAŃ SEZONOWYCH	103
UWAGI METODYCZNE	123

Według wstępnych szacunków Głównego Urzędu Statystycznego, tempo wzrostu gospodarczego w 2000 r. było zbliżone do obserwowanego w 1999 r., bardzo zróżnicowana była natomiast dynamika procesów społeczno-gospodarczych.

- Produkcja sprzedana przemysłu¹ ukształtowała się w 2000 r. na poziomie o 7,1% wyższym niż w poprzednim roku. W skali całego roku jej dynamika wykazywała wyraźną tendencję spadkową, determinowaną przede wszystkim malejącym tempem wzrostu przetwórstwa przemysłowego. Również spadek produkcji zarejestrowany w sekcji górnictwa i kopalnictwa ograniczył tempo wzrostu produkcji sprzedanej ogółem.

- Średni roczny wzrost cen towarów i usług konsumpcyjnych w 2000 r. był wyższy niż w 1999 r. i wyniósł 10,1%. Wzrost cen konsumpcyjnych w okresie od stycznia do grudnia 2000 r. wyniósł 8,5% i był niższy niż przed rokiem. Na tempo wzrostu cen towarów i usług konsumpcyjnych w omawianym okresie złożyły się przede wszystkim rosnące ceny usług, a także żywności i napojów bezalkoholowych.

- Malejąca dynamika gospodarcza, w tym spadkowa tendencja wzrostu produkcji przemysłowej oraz popytu krajowego, miała znaczący wpływ na pogorszenie się sytuacji na rynku pracy. W 2000 r. obserwowany był spadek liczby pracujących i przeciętnego zatrudnienia w sektorze przedsiębiorstw. Wzrosła również liczba zarejestrowanych bezrobotnych, a stopa bezrobocia osiągnęła w grudniu najwyższy poziom 15,0%.

- W 2000 r. wzrost przeciętnych miesięcznych wynagrodzeń realnych brutto w sektorze przedsiębiorstw, w stosunku do 1999 r., był niższy (1,3% w 2000 r. wobec 3,0% w 1999 r.), a siła nabywcza przeciętnych rent i emerytur obniżyła się.

- Przyrost podaży pieniądza w skali całego roku był znacznie niższy niż w latach poprzednich, a dwunasto-

miesięczna dynamika wzrostu zasobów pieniądza w 2000 r. – najniższa w ciągu ostatnich lat. Czynnikiem, który przejściowo zaburzył tę tendencję były istotne zmiany obserwowane w czerwcu i lipcu w poziomie zobowiązań złotych wobec osób prywatnych i podmiotów gospodarczych. Gwałtowny wzrost tej kategorii zarejestrowany w czerwcu, a następnie jej raptowny spadek w lipcu, związane były z akcją sprzedaży walorów Polskiego Koncernu Naftowego ORLEN SA.

- W skali dwunastu miesięcy tempo wzrostu depozytów złotych osób prywatnych utrzymywało się w 2000 r. na niskim poziomie. Pomimo tego, iż obserwowany był systematyczny, niewielki wzrost tych zobowiązań, dopiero wskaźniki za IV kwartał były wyższe niż w analogicznym okresie poprzedniego roku. Świadczy to o utrzymującej się w ciągu roku niskiej skłonności ludności do oszczędzania.

- Decydujący wpływ na przyrost podaży pieniądza ogółem w 2000 r., z wyjątkiem IV kwartału, miały należności od osób prywatnych i podmiotów gospodarczych. W IV kwartale 2000 r. znaczącym źródłem kreacji pieniądza były aktywa zagraniczne netto.

- Najistotniejsze decyzje Rady Polityki Pieniężnej, kształtujące politykę monetarną w 2000 r., to:

- kwietniowa decyzja rządu, podjęta na wniosek Rady Polityki Pieniężnej, o pełnym upłynięciu złotego,

- decyzje Rady Polityki Pieniężnej z 23 lutego oraz z 30 sierpnia o podwyższeniu stóp procentowych, mające na celu przede wszystkim ograniczenie inflacji oraz pobudzenie skłonności gospodarstw domowych do oszczędzania.

- Od maja 2000 r. wartość ujemnego salda obrotów bieżących w porównaniu z wynikami 1999 r. w ujęciu miesięcznym zmniejsza się, co oznacza odwrócenie negatywnych tendencji obserwowanych w poprzednich okresach.

¹ W przedsiębiorstwach o liczbie pracujących powyżej 9 osób.

Produkcja sprzedana przemysłu

W IV kwartale 2000 r. produkcja sprzedana przemysłu² ukształtowała się na poziomie o 2,5% wyższym niż przed rokiem. Na szybszy niż w 1999 r. wzrost przede wszystkim złożyło się zwiększenie o 8,5% produkcji w sekcji wytwarzanie i zaopatrywanie w energię elektryczną, gaz, wodę oraz o 2,6% w sekcji przetwórstwo przemysłowe. Spadek produkcji zarejestrowany w sekcji górnictwo i kopalnictwo o 8,5% ograniczył tempo wzrostu produkcji sprzedanej przemysłu ogółem. W stosunku do analogicznego okresu poprzedniego roku tempo wzrostu produkcji sprzedanej przemysłu w IV kwartale było znacznie niższe niż w I, II i III kwartale 2000 r., kiedy to wynosiło odpowiednio 10,7%, 9,6% i 6,7%.

W grudniu 2000 r. produkcja sprzedana przemysłu ogółem była o 2,2% niższa niż przed rokiem. Spadek pro-

² Patrz: przypis 1.

dukcji odnotowano we wszystkich sekcjach, największy – o 17,6% w górnictwie i kopalnictwie. W pozostałych sekcjach produkcja również się zmniejszyła, ale w mniejszym stopniu: w sekcji wytwarzanie i zaopatrywanie w energię elektryczną, gaz, wodę o 0,6%, natomiast w sekcji przetwórstwo przemysłowe – o 1,4%. W porównaniu z listopadem 2000 r. produkcja sprzedana przemysłu ogółem spadła o 1,4%.

Podobnie jak w pierwszych trzech kwartałach 2000 r., również w IV kwartale głównymi barierami ograniczającymi wzrost bieżącej działalności produkcyjnej były: niski popyt krajowy i zagraniczny, konkurencyjny import oraz wysokie obciążenia budżetowe.

Poziom cen

Ceny produkcji sprzedanej przemysłu w grudniu 2000 r. były o 5,7% wyższe od cen w grudniu 1999 r. (w grudniu 1999 r. wskaźnik ten wyniósł 8,1%).

W okresie od stycznia do września 2000 r. najszybciej rosły ceny w sekcji wytwarzanie i zaopatrywanie w ener-

Wykres A Produkcja sprzedana przemysłu (analogiczny okres poprzedniego roku = 100)

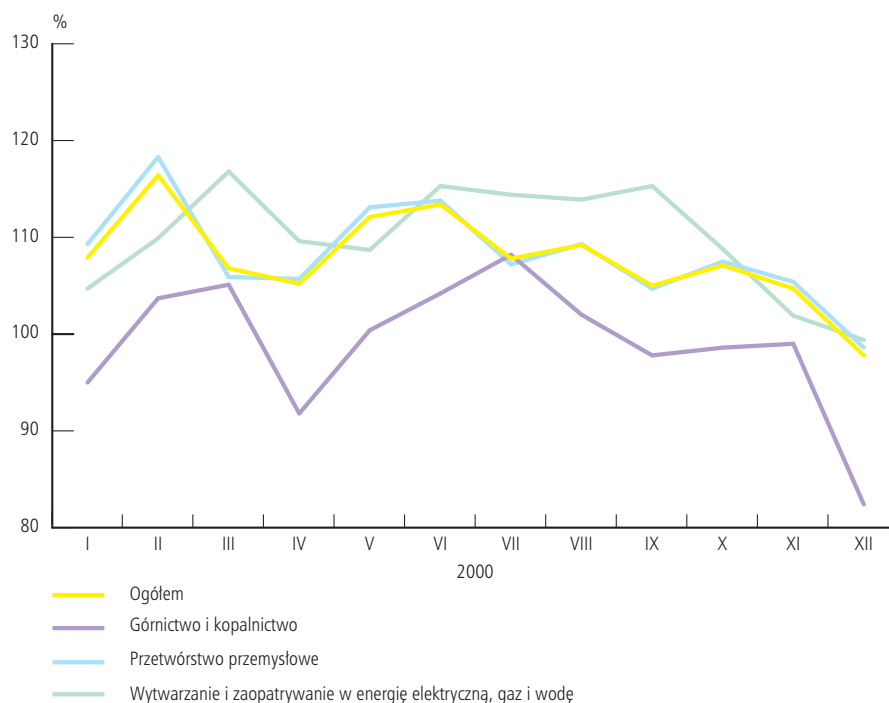

SYTUACJA SPOŁECZNO-GOSPODARCZA KRAJU (PROCESY REALNE)

gię elektryczną, gaz, wodę (10,1% wobec 10,9% przed rokiem) oraz w górnictwie i kopalnictwie (9,5% wobec 8,9%). Dużo niższe tempo wzrostu cen, niż przed rokiem, zanotowano w przetwórstwie przemysłowym (4,8% wobec 7,5%).

IV kwartał 2000 r., podobnie jak III kwartał charakteryzował się malejącą dynamiką cen produkcji sprzedanej przemysłu w skali dwunastomiesięcznej. W grudniu wynosiła ona 105,7 wobec 107,2 w listopadzie i 108,0 w październiku. Najbardziej wzrosły ceny w sekcji wytwarzanie i zaopatrywanie w energię elektryczną, gaz, wodę – o 10,1%, najmniej zaś w sekcji przetwórstwo przemysłowe – o 4,8%.

Ceny produkcji budowlano-montażowej w okresie od stycznia do grudnia 2000 r. wzrosły o 7,7% (wobec 8,9% przed rokiem). W IV kwartale 2000 r. dwunastomiesięczne tempo wzrostu cen uległo dalszemu, niewielkiemu zahamowaniu. W stosunku do analogicznego miesiąca poprzedniego roku ceny wzrosły w październiku o 7,8%, w listopadzie o 7,6%, a w grudniu o 7,7%.

W grudniu 2000 r. **ceny towarów i usług konsumpcyjnych** były o 8,5% wyższe od cen w grudniu 1999 r. (wobec 9,8% przed rokiem). Podobnie jak w poprzednim roku, w okresie od stycznia do grudnia 2000 r. najszybciej rosły ceny usług – o 11,0%. Na wysokie tempo wzrostu cen towarów i usług konsumpcyjnych w ciągu całego 2000 r. istotny wpływ miało wyższe niż w poprzednim roku tempo wzrostu cen żywności i napojów bezalkoholowych (8,5% wobec 6,0% przed rokiem).

W IV kwartale 2000 r. tempo wzrostu cen towarów i usług konsumpcyjnych w skali dwunastu miesięcy uległo dalszemu spowolnieniu. W grudniu wyniosło ono 8,5%, wobec 9,3% w listopadzie i 9,9% w październiku. W stosunku do analogicznego okresu poprzedniego roku tempo wzrostu cen towarów konsumpcyjnych zmniejszyło się z 9,1% w październiku do 7,3% w grudniu, natomiast tempo wzrostu cen usług konsumpcyjnych pozostawało w październiku i listopadzie na niezmiennym poziomie 11,4%, by w grudniu zmniejszyło się do 11,0%. Na wysoki poziom dynamiki wzrostu cen oddziaływało przede wszystkim zwiększenie cen żywności, w tym

Wykres B Wskaźniki cen produkcji sprzedanej przemysłu (analogiczny okres poprzedniego roku = 100)

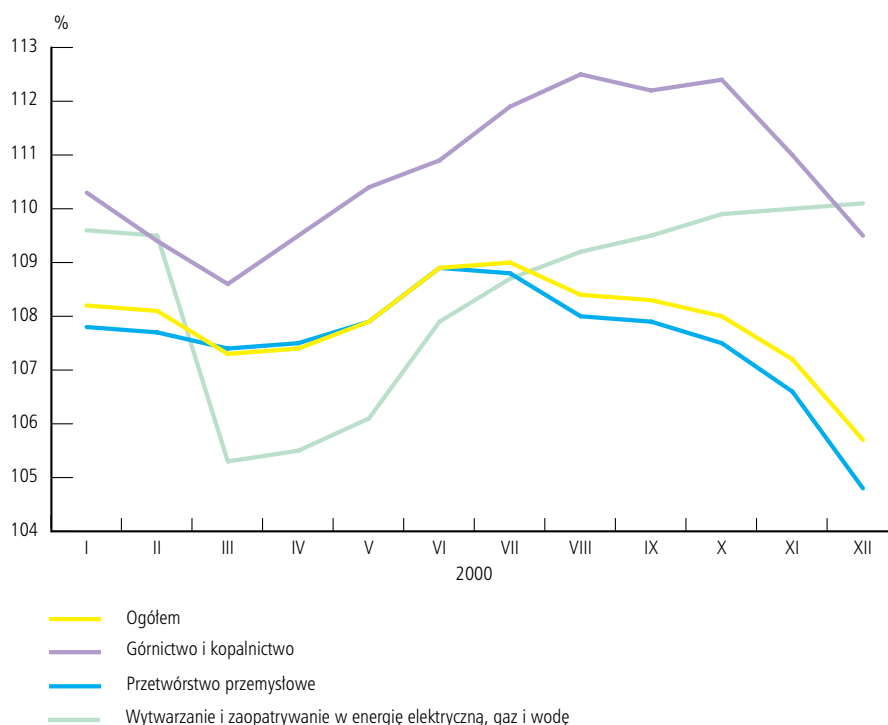

Wykres C Wskaźniki cen wybranych grup towarów i usług konsumpcyjnych (analogiczny okres poprzedniego roku = 100)

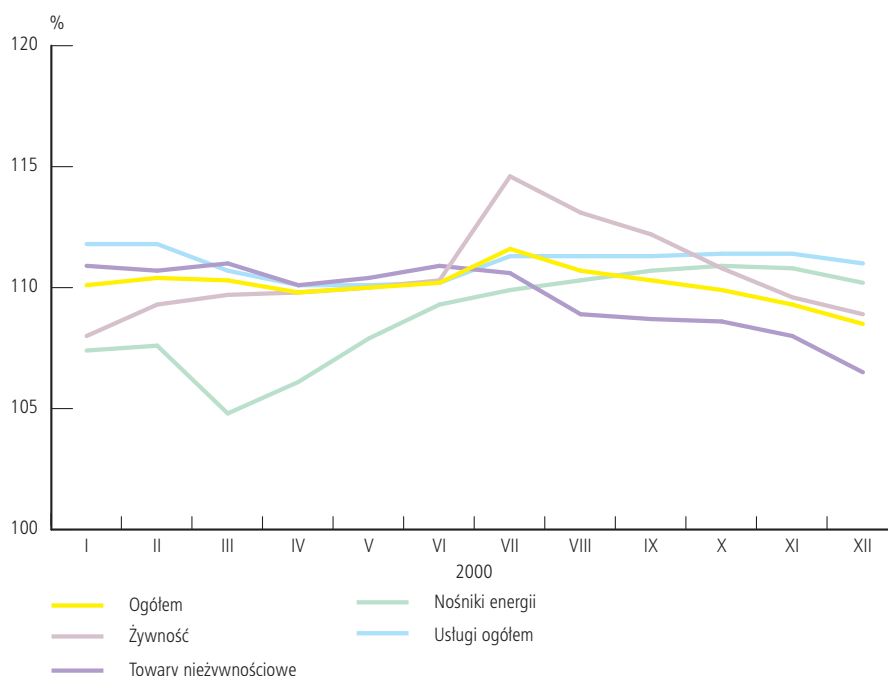

zwłaszcza cukru i pieczywa. Znacznie wzrosły również opłaty za najem mieszkania, ceny nośników energii (w tym gazu) oraz ceny usług transportowych.

W ciągu IV kwartału tempo wzrostu cen wynosiło: w październiku 0,8%, w listopadzie 0,4%, a w grudniu 0,2%. Wielkość tych wskaźników kształtowała się głównie pod wpływem zmian cen usług, żywności i napojów bezalkoholowych oraz towarów nieżywnościowych.

Rynek pracy

W ciągu IV kwartału 2000 r. obserwowany był systematyczny spadek liczby pracujących i przeciętnego zatrudnienia w sektorze przedsiębiorstw³. Na koniec grudnia 2000 r. liczba pracujących w tym sektorze wyniosła 5.337 tys. osób i była o 3,0% niższa niż przed rokiem.

Przeciętne zatrudnienie w sektorze przedsiębiorstw w okresie od stycznia do grudnia 2000 r. wyniosło 5.312

tys. osób i było o 3,3% niższe niż przed rokiem. Największy spadek zatrudnienia odnotowano w sekcji górnictwo i kopalnictwo (11,9%) oraz przetwórstwo przemysłowe (6,0%). Na koniec grudnia 2000 r. przeciętne zatrudnienie w tym sektorze obniżyło się do poziomu 5.199 tys. osób, tj. było o 2,9% mniejsze niż przed rokiem.

Liczba bezrobotnych zarejestrowanych w urzędach pracy w grudniu 2000 r. wyniosła 2.702,6 tys. osób i była o 15,0% wyższa niż w tym samym okresie 1999 r. Najwyższy wzrost liczby bezrobotnych odnotowano w odniesieniu do bezrobotnych bez prawa do zasiłku (20,0%) oraz dotychczas nie pracujących (15,5%). Od czerwca, podobnie jak na początku 2000 r., obserwowane jest zjawisko stałego wzrostu liczby bezrobotnych.

W omawianym okresie stopa bezrobocia systematycznie rosła i kształtowała się na poziomie 14,1% w październiku, 14,5% w listopadzie i 15,0% w grudniu. Dla porównania: w analogicznych miesiącach poprzedniego roku wynosiła ona odpowiednio: 12,2%, 12,5% i 13,1%.

W IV kwartale 2000 r. w urzędach pracy zarejestrowało się 678,5 tys. bezrobotnych.

³ Patrz: przypis 1.

SYTUACJA SPOŁECZNO-GOSPODARCZA KRAJU (PROCESY REALNE)

W tym samym okresie z ewidencji urzędów pracy zarejestrowano 504,7 tys. osób, w tym 231,5 tys. w związku z podjęciem pracy.

W grudniu 2000 r. liczba ofert pracy pozostających w dyspozycji urzędów pracy wynosiła 5,7 tys. i była o 0,4 tys. niższa niż w grudniu 1999 r.

Wynagrodzenia i świadczenia społeczne

W IV kwartale 2000 r. odnotowano spadek poziomu przeciętnych miesięcznych wynagrodzeń realnych brutto w sektorze przedsiębiorstw w porównaniu z analogicznym okresem 1999 r., natomiast wzrost w stosunku do poprzedniego kwartału 2000 r. Siła nabywcza przeciętnych emerytur i rent obniżyła się zarówno w porównaniu z IV kwartałem 1999 r., jak i z III kwartałem 2000 r.

Przeciętne miesięczne wynagrodzenie brutto w sektorze przedsiębiorstw w IV kwartale 2000 r. ukształtowało się na poziomie 2.193,96 zł, o 6,4% wyższym niż w III kwartale tego roku i o 8,1% wyższy niż w analogicznym okresie ub.r.

W grudniu przeciętna miesięczna płaca brutto w sektorze przedsiębiorstw wyniosła 2.350,12 zł i była o 8,8% wyższa niż w listopadzie i o 6,4% wyższa niż przed rokiem. Przeciętne miesięczne wynagrodzenie brutto bez wypłat z zysku w sektorze przedsiębiorstw wzrosło w omawianym okresie od 2.084,78 zł w październiku do 2.343,50 zł w grudniu. Poziom osiągnięty w grudniu był o 8,6% wyższy niż w listopadzie i o 6,5% wyższy niż w analogicznym okresie poprzedniego roku.

Siła nabywcza przeciętnego miesięcznego wynagrodzenia brutto w sektorze przedsiębiorstw w IV kwartale 2000 r. była o 0,9% niższa niż przed rokiem (w analogicznym okresie ubiegłego roku zarejestrowano wzrost o 1,8%), ale o 4,7% wyższe niż w III kwartale 2000 r. W grudniu przeciętne miesięczne wynagrodzenie realne brutto było o 1,8% niższe niż przed rokiem i o 8,6% większe niż w listopadzie.

Przeciętna liczba emerytów i rencistów po październikowym, nieznacznym zmniejszeniu się do poziomu 9.357 tys. osób, w listopadzie i grudniu wynosiła 9.373 tys. osób, tj. o 0,9% mniej niż przed rokiem. W ostatnim miesiącu IV kwartału emerytury i renty z pozarolniczego systemu ubezpieczeń społecznych pobierało o 0,6% mniej osób niż w analogicznym okresie poprzedniego roku, zaś z rolniczego – o 2,3% mniej.

Przeciętna miesięczna emerytura i renta z pozarolniczego systemu ubezpieczeń społecznych brutto ukształtowała się w omawianym okresie na poziomie 895,79 zł i była o 5,8% wyższa niż w analogicznym kwartale 1999 r. W porównaniu z III kwartałem 2000 r. jej siła nabywcza spadła o 1,4%. W grudniu 2000 r. świadczenia te wyniosły 894,08 zł i były o 0,2% niższe niż w listopadzie i o 5,6% większe niż przed rokiem.

Przeciętna miesięczna emerytura i renta rolników indywidualnych wyniosła w grudniu, podobnie jak w listopadzie, 608,57 zł i w porównaniu z grudniem 1999 r. wzrosła o 5,2%.

Tabela A Wybrane kategorie sfery realnej (w %)

Wyszczególnienie	Przyrost w miesiącu:			Przyrost w 2000
	X	XI	XII	
Produkcja sprzedana przemysłu	2,2	-3,3	-1,4	*
Ceny towarów i usług konsumpcyjnych	0,8	0,4	0,2	8,5
Ceny produkcji sprzedanej przemysłu	0,6	0,0	-0,9	5,6
Ceny produkcji budowlano-montażowej	0,5	0,4	0,2	6,9
Przeciętne zatrudnienie w sektorze przedsiębiorstw	0,1	-0,5	-0,9	*
Przeciętne miesięczne wynagrodzenie nominalne brutto w sektorze przedsiębiorstw	0,0	3,4	8,8	*
Przeciętna miesięczna nominalna emerytura i renta z pozarolniczego systemu ubezpieczeń społecznych brutto	0,2	-0,1	-0,2	*

* Brak danych.

Struktura podaży pieniądza

Stan zasobów pieniądza na koniec grudnia 2000 r. wyniósł 294.478,4 mln zł i był o 13.894,4 mln zł wyższy niż w końcu września 2000 r. i o 31.029,7 mln zł wyższy w porównaniu z końcem grudnia 1999 r. Nominalnie podaż pieniądza w IV kwartale zwiększyła się o 5,0%, realnie zaś o 3,2%. Wzrost podaży pieniądza w omawianym okresie miał charakter sezonowy, jednakże jego tempo było znacznie niższe niż w analogicznych okresach lat poprzednich. Dla porównania: w 1999 r. wynosiło nominalnie 7,1%, a w 1998 r. 8,5%.

Na wielkość zasobów pieniądza w IV kwartale 2000 r.łożył się przede wszystkim przyrost zobowiązań zarówno wobec osób prywatnych, jak i podmiotów gospodarczych. Pomijając zmiany w poziomie tych zobowiązań, mające miejsce w czerwcu, a związane z akcją zakupu walorów PKN ORLEN SA, wzrost depozytów obserwowany w IV kwartale 2000 r. był najwyższy w całym 2000 r.

Wielkość przyrostu podaży pieniądza została ograniczona przez znaczący spadek zobowiązań walutowych wobec osób prywatnych i podmiotów gospodarczych w przeliczeniu na złote. W IV kwartale 2000 r. ich poziom w ujęciu złotowym zmniejszył się o 1.832,5 mln zł i był

to największy spadek w ciągu ostatnich lat. Osłabienie kursu dolara do złotego – obserwowane w omawianym okresie – miało istotny wpływ na spadek poziomu tych zobowiązań w ujęciu złotowym.

W ciągu IV kwartału 2000 r. najwyższą dynamikę wzrostu podaży pieniądza ogółem zarejestrowano w październiku, kiedy to zasoby pieniądza zwiększyły się o 6.860,4 mln zł, tj. o 2,4% (1,6% realnie). Był to największy (bez uwzględniania zmian w czerwcu) miesięczny przyrost poziomu pieniądza od grudnia 1999 r. Kolejne miesiące charakteryzowały się znacznie niższym tempem przyrostu tej kategorii: w ujęciu nominalnym w listopadzie wyniósł on 1,3%, a w grudniu 1,1% (realnie odpowiednio: 0,9% i 0,9%). O ile umiarkowane tempo wzrostu odnotowane w listopadzie było typowe dla tego miesiąca, to grudzień 2000 r. cechował przyrost podaży o znacznie niższej dynamice niż w analogicznym miesiącu poprzednich lat. Dla porównania: w 1999 r. tempo wzrostu w ujęciu nominalnym wynosiło 3,5%, a w 1998 r. – 6,6%.

W październiku tempo podaży pieniądza w skali dwunastu miesięcy uległo przyspieszeniu w stosunku do września i wyniosło 14,6%. W listopadzie zostało ono nieco przyhamowane i spadło o 0,2 pkt. proc. w stosunku do poprzedniego miesiąca, natomiast w grudniu 2000 r. rocz-

Wykres D Przyrost podaży pieniądza oraz jego komponentów w IV kwartale 2000 r.

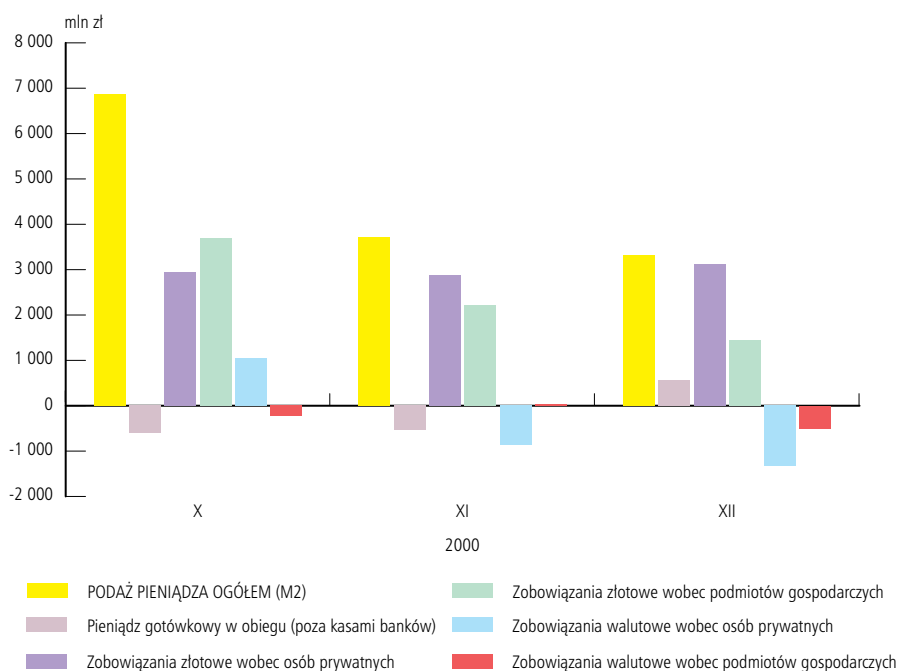

ne tempo wzrostu omawianej kategorii ukształtowało się na najniższym w ciągu ostatnich lat poziomie 11,8%.

W omawianym okresie **подаż pieniądza krajowego** znacznie się zwiększyła (podobnie jako подаż pieniądza ogółem) i na koniec grudnia 2000 r. wyniosła 251.470,4 mln zł. Wzrost odnotowany w IV kwartale 2000 r. miał charakter sezonowy i wyniósł 15.727,0 mln zł, tj. 6,7% (realnie: 4,9%). Najwyższe tempo przyrostu tej kategorii wynoszące w ujęciu nominalnym 2,6% (1,7% realnie), odnotowano w październiku, pozostałe miesiące ostatniego kwartału 2000 r. cechowały się nieco niższą dynamiką.

W IV kwartale 2000 r. udział pieniądza krajowego w zasobach pieniądza ogółem systematycznie wzrastał: od 84,1% w październiku do 85,4% w grudniu.

W ciągu IV kwartału **подаż pieniądza gotówkowego w obiegu (poza kasami banków)** spadła o 576,8 mln zł, tj. nominalnie o 1,7% (-3,3% realnie). Obniżka ta była konsekwencją zmniejszenia się zasobów gotówkowych w dwóch pierwszych miesiącach omawianego okresu. W październiku подаż zmniejszyła się o 604,1 mln zł, w listopadzie zaś o 540,0 mln zł. W ujęciu nominalnym wskaźniki te wyniosły odpowiednio: -1,7% i -1,6%, realnie: -2,5% i -2,0%. W grudniu natomiast odnotowano, po raz czwarty w 2000 r., wzrost gotówki w obiegu o 567,3 mln zł (nominalnie o 1,7%, realnie o 1,5%). Dwunastomiesięczna dynamika przyrostu zasobów gotówkowych uległa w badanym okresie dalszemu, znacznemu obniżeniu i po raz pierwszy w październiku 2000 r. wykazała wartości ujemne. Tempo zmian względem tego samego okresu poprzedniego roku wyniosło w październiku i listopadzie -2,6%, a w grudniu 2000 r. -10,4%. Dla porównania: w grudniu 1999 r. wskaźnik ten wynosił 26,0%. Analiza danych za 2000 r. wskazuje na malejące zapotrzebowanie rynku na pieniądź gotówkowy, co świadczyć może o rosnącym znaczeniu transakcji bezgotówkowych. Dodatkowym czynnikiem ograniczającym ilość pieniądza gotówkowego na rynku w IV kwartale 2000 r. był wzrost skłonności do oszczędzania przede wszystkim ze strony gospodarstw domowych, spowodowany w głównej mierze wyższym oprocentowaniem depozytów w bankach komercyjnych.

Łączne **zobowiązania złotowe systemu bankowego wobec osób prywatnych i podmiotów gospodarczych** wyniosły na koniec IV kwartału 2000 r. 217.357,7 mln zł

i wzrosły w stosunku do września o 16.303,8 mln zł, tj. o 8,1% (6,3% realnie). Tak istotny wzrost zobowiązań jest zjawiskiem typowym dla tego okresu. Dla porównania: tempo przyrostu tej kategorii odnotowane w analogicznym okresie 1999 r. wynosiło 7,1%, a w 1998 r. 10,3%.

Tempo wzrostu zobowiązań złotych wobec osób prywatnych i podmiotów gospodarczych zarejestrowane w poszczególnych miesiącach IV kwartału było – pomijając przyrost w czerwcu – znacznie wyższe niż w pozostałych miesiącach 2000 r. Zobowiązania najszybciej przyrastały w październiku (3,3%), nieco wolniej w listopadzie (2,5%) i grudniu (2,2%). W analizowanym okresie na kształtowanie się poziomu tych depozytów złożyły się, zarówno zmiany w wolumenie depozytów złożonych przez podmioty gospodarcze, jak i osoby prywatne.

W okresie od października do grudnia 2000 r. **zobowiązania złotowe wobec podmiotów gospodarczych** zwiększyły się o 7.345,6 mln zł (13,1%, realnie 11,2%) i na koniec grudnia osiągnęły poziom 63.317,4 mln zł. Najwyższy przyrost depozytów odnotowano w październiku, ich poziom zwiększył się o 3.689,6 mln zł, tj. o 6,6%. Był to największy przyrost tych zobowiązań w 2000 r. (nie uwzględniając zmian w czerwcu) i raczej nietypowy dla tego miesiąca. Dla porównania, w latach poprzednich wskaźniki obrazujące tempo wzrostu tej kategorii w październiku wynosiły: w 1999 r. 1,2%, a w 1998 r. 1,6%. W listopadzie tempo wzrostu poziomu zobowiązań w ujęciu nominalnym wynosiło 3,7% (3,3% realnie) i było zbliżone do obserwowanego przed rokiem (4,2% nominalnie, 3,3% realnie). Natomiast tempo zmian zobowiązań złotych wobec podmiotów gospodarczych odnotowane w grudniu i wynoszące 2,3% (2,1% realnie) było zupełnie nietypowe dla tego miesiąca. W poprzednich latach wskaźnik ten był znacznie wyższy, np. w 1999 r. wynosił 14,6%, w 1998 r. 14,6%, a w 1997 r. 8,0%.

W październiku i listopadzie na wzrost poziomu depozytów złotych podmiotów gospodarczych złożyło się w znacznej mierze zwiększenie się stanu depozytów terminowych. W październiku wzrosły one o 2.884,8 mln zł, a w listopadzie o 1.590,9 mln zł, podczas gdy zobowiązania bieżące przyrosły odpowiednio o: 815,8 mln zł i 610,6 mln zł. W grudniu struktura ta uległa odwróceniu, depozyty bieżące wzrosły o 1.640,8 mln zł, zaś terminowe spadły o 223,6 mln zł.

PODAŻ PIENIĄDZA I CZYNNIKI JEGO KREACJI

Wykres E Depozyty złote podmiotów gospodarczych

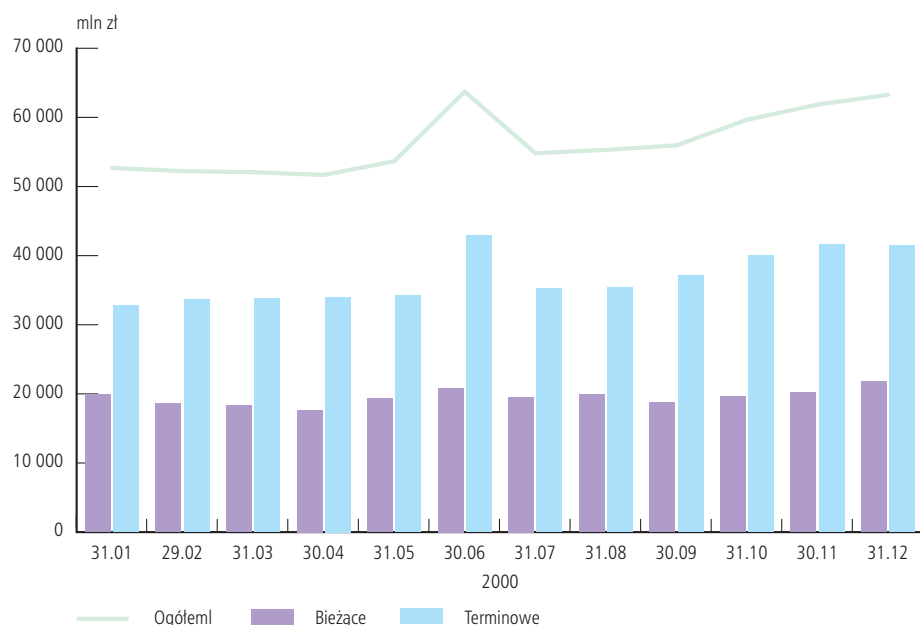

W IV kwartale 2000 r. udział depozytów terminowych w łącznym wolumenie depozytów złotych podmiotów gospodarczych wahał się od 67,2% w październiku do 65,5% w grudniu.

Analiza danych dotyczących tempa przyrostu zobowiązań złotych wobec podmiotów gospodarczych w skali dwunastu miesięcy wskazuje, że wzrost ten w omawianym okresie utrzymywał się nadal na znacznie niższym po-

Tabela B Depozyty złote podmiotów gospodarczych - podział wg terminów (udział w %)

Okres	Bieżące	Terminowe ogółem	Terminowe:							zablokowane	pozostałe
			do 1 miesiąca włącznie	od 1 do 3 miesięcy włącznie	od 3 do 6 miesięcy włącznie	od 6 do 12 miesięcy włącznie	od 12 do 24 miesięcy włącznie	powyżej 24 miesiący			
31.01.2000	37,7	62,3	41,6	10,5	3,1	1,4	0,1	0,3	2,3	3,0	
29.02.2000	35,6	64,4	43,3	10,8	3,1	1,4	0,1	0,3	2,5	2,9	
31.03.2000	35,2	64,8	43,2	11,2	3,0	1,5	0,1	0,3	2,5	3,1	
30.04.2000	34,2	65,8	43,6	11,7	3,1	1,5	0,1	0,3	2,4	3,1	
31.05.2000	36,1	63,9	41,9	11,5	3,2	1,5	0,1	0,3	2,4	3,0	
30.06.2000	32,7	67,3	49,3	8,7	2,7	1,2	0,1	0,2	2,1	2,9	
31.07.2000	35,8	64,2	40,0	13,7	3,4	1,4	0,1	0,3	2,3	3,0	
31.08.2000	36,2	63,8	41,5	11,6	3,4	1,4	0,1	0,3	2,2	3,3	
30.09.2000	33,5	66,5	42,6	12,4	4,2	1,5	0,1	0,3	2,1	3,3	
31.10.2000	32,8	67,2	42,5	13,5	4,0	1,4	0,1	0,4	2,2	3,1	
30.11.2000	32,7	67,3	43,7	12,9	3,7	1,4	0,1	0,3	2,0	3,2	
31.12.2000	34,5	65,5	44,8	10,5	3,3	1,4	0,1	0,3	1,9	3,2	

PODAŻ PIENIĄDZA I CZYNNIKI JEGO KREACJI

ziomie niż przed rokiem i wynosił: w październiku 15,7%, w listopadzie 15,1%, a w grudniu 2,8%. Dla porównania: w analogicznym okresie ubiegłego roku wskaźniki te kształtowały się następująco: 25,3%, 30,2% i 30,1%.

Poziom **zobowiązań złotych wobec osób prywatnych** wyniósł na koniec IV kwartału 2000 r. 154.040,3 mln zł i zwiększył się w omawianym okresie o 8.958,0 mln zł. W ujęciu nominalnym oznaczało to wzrost o 6,2% (4,4% realnie). W porównaniu z analogicznym okresem 1999 r. wzrost ten był znacząco wysoki (1,4% przed rokiem), natomiast nieco niższy od obserwowanego w latach 1998 i 1997 (odpowiednio: 7,7% i 10,4%).

Przyrosty zobowiązań złotych wobec osób prywatnych odnotowane w kolejnych miesiącach IV kwartału 2000 r. były zbliżone, a nominalne tempo wzrostu wahało się nieznacznie: od 1,9% w listopadzie do 2,1% w grudniu. W ujęciu realnym omawiany okres charakteryzował się rosnącą tendencją gospodarstw domowych do oszczędzania. Poziom depozytów złotych osób prywatnych determinowany był zmianami wysokości depozytów terminowych. W ciągu trzech miesięcy zwiększyły się one łącznie o 9.337,7 mln zł, a miesięczne przyrosty wahały się od 3.662,6 mln zł w październiku do

2.746,5 mln zł w listopadzie. Zmiany w poziomie depozytów bieżących wpływały w marginalny sposób na stan depozytów złotych osób prywatnych ogółem. W strukturze tych zobowiązań udział depozytów terminowych w IV kwartale 2000 r. wahał się od 82,3% w październiku do 82,8% w grudniu, a w ciągu całego 2000 r. dostrzegalny był systematyczny wzrost udziału wkładów terminowych w poziomie zobowiązań złotych wobec osób prywatnych ogółem.

W badanym okresie dwunastomiesięczne tempo wzrostu tych zobowiązań – w przeciwieństwie do poprzedniego roku – systematycznie rosło i cechowało się wyższymi wskaźnikami niż przed rokiem: w październiku 20,1% wobec 19,4% w analogicznym miesiącu poprzedniego roku, w listopadzie 21,8% wobec 17,8%, a w grudniu 24,1% wobec 13,2%.

Poziom **zobowiązań walutowych wobec osób prywatnych i podmiotów gospodarczych** w ujęciu dolarowym wyniósł na koniec IV kwartału 2000 r. 10.380,4 mln USD. W stosunku do końca września wzrosły one o 504,5 mln USD. Zmiany stanu tych zobowiązań w kolejnych miesiącach omawianego okresu różniły się, zarówno co do kierunku, jak i wielkości. W październiku

Tabela C Depozyty złote osób prywatnych - podział wg terminów (udział w %)*

Okres	Bieżące	Terminowe ogółem	Terminowe:						zablokowane
			do 1 miesiąca włącznie	od 1 do 3 miesięcy włącznie	od 3 do 6 miesięcy włącznie	od 6 do 12 miesięcy włącznie	od 12 do 24 miesięcy włącznie	powyżej 24 miesiący	
31.01.2000	20,1	79,9	9,7	28,0	19,8	19,7	0,6	2,0	0,3
28.02.2000	20,0	80,0	10,2	28,4	19,4	19,1	0,6	2,1	0,3
31.03.2000	19,8	80,2	10,3	28,7	19,2	19,2	0,6	2,0	0,3
30.04.2000	19,8	80,2	10,6	28,9	19,1	18,9	0,6	2,0	0,3
31.05.2000	19,5	80,6	10,8	29,1	19,2	18,7	0,5	2,0	0,3
30.06.2000	20,8	79,3	10,7	28,7	19,1	18,1	0,5	1,9	0,3
31.07.2000	19,4	80,6	11,2	29,8	19,2	17,7	0,5	1,9	0,3
31.08.2000	19,0	81,1	11,3	30,3	19,2	17,5	0,5	2,0	0,3
30.09.2000	18,6	81,4	11,6	30,7	19,2	17,2	0,5	1,9	0,3
31.10.2000	17,7	82,3	11,8	31,2	19,6	16,9	0,5	2,0	0,3
30.11.2000	17,5	82,5	11,8	31,5	20,0	16,5	0,5	2,0	0,3
31.12.2000	17,3	82,8	11,4	32,1	20,1	16,2	0,4	2,1	0,4

* Wskaźniki uległy nieznacznym zmianom w stosunku do prezentowanych w poprzednich wydaniach biuletynu.

PODAŻ PIENIĄDZA I CZYNNIKI JEGO KREACJI

zmniejszyły się one o 126,5 mln USD, w przeciwieństwie do listopada i grudnia, kiedy to zarejestrowano wzrost ich poziomu odpowiednio o 272,9 mln USD i 358,1 mln USD. W skali całego kwartału wysokość zobowiązań walutowych ogółem ukształtowana została w głównej mierze przez zmiany stanu depozytów walutowych wobec osób prywatnych. W stosunku do końca III kwartału 2000 r. przyrosły one o 439,1 mln USD, osiągając poziom 7.896,3 mln USD. Natomiast poziom zobowiązań walutowych wobec podmiotów gospodarczych zwiększył się w ciągu IV kwartału 2000 r. jedynie o 65,3 mln USD i wyniósł na koniec grudnia 2.484,1 mln USD.

Stan zobowiązań walutowych wobec osób prywatnych i podmiotów gospodarczych w przeliczeniu złotowym wyniósł na koniec IV kwartału 2000 r. 43.008,0 mln zł. W stosunku do końca września zmniejszyły się one o 1.832,5 mln zł, tj. o 4,1% nominalnie (5,7% realnie) i był to największy kwartalny spadek ich stanu w ciągu ostatnich lat. Główną przyczyną zmniejszenia się ich poziomu w ujęciu złotowym było znaczne osłabienie kursu dolara do złotego, mające miejsce w IV kwartale 2000 r.

Czynniki kreacji pieniądza

W IV kwartale 2000 r. wpływ należności od osób prywatnych i podmiotów gospodarczych na przyrost podaży pieniądza ogółem miał dużo mniejsze znaczenie niż w poprzednich okresach. Zdecydowanie większy udział

w kreacji pieniądza miały aktywa zagraniczne netto, których istotna rola jako źródła wzrostu zasobów pieniądza została odnotowana w październiku. Natomiast w grudniu znaczącym źródłem kreacji pieniądza było zadłużenie netto sektora budżetowego. Zmiany salda pozostałych pozycji, choć znaczące, nie miały bezpośredniego wpływu na podaż pieniądza.

W omawianym okresie absorpcję pieniądza powodowały przede wszystkim zmiany w poziomie zadłużenia netto sektora budżetowego (w październiku i listopadzie) oraz aktywów zagranicznych netto (w listopadzie i grudniu). Spadek poziomu należności od osób prywatnych i podmiotów gospodarczych zarejestrowany w grudniu był czynnikiem dodatkowo ograniczającym podaż pieniądza w tym miesiącu.

Należności od osób prywatnych i podmiotów gospodarczych

Należności od osób prywatnych i podmiotów gospodarczych osiągnęły na koniec IV kwartału 2000 r. poziom 206.349,8 mln zł i były wyższe w stosunku do końca września 2000 r. o 2.245,5 mln zł. W ujęciu nominalnym przyrosły one o 1,1%, zaś realnie spadły o 0,6%. Wskaźnik ten był nietypowo niski jak dla tego okresu; dla porównania: w analogicznym okresie 1999 r. nominalny przyrost należności ogółem wyniósł 5,1%, a w 1998 r. 5,7%. Na tak nieznaczną dynamikę tej kategorii w omawianym kwartale złożyła się przede wszystkim wielkość spadku

Tabela D Czynniki kreacji pieniądza

Wyszczególnienie	2000							
	przyrost w miesiącu:			przyrost w IV kwartale	udział w przyroście w miesiącu:			udział w przyroście w IV kwartale
	X	XI	XII		X	XI	XII	
	mln zł				%			
PODAŻ PIENIĄDZA OGÓŁEM (M2)	6.860,4	3.713,4	3.320,6	13.894,4	100,0	100,0	100,0	100,0
Aktywa zagraniczne netto	16.814,6	-1.280,0	-5.915,1	9.619,5	245,1	-34,5	-178,1	69,2
Należności od osób prywatnych i podmiotów gospodarczych	3.220,9	1.141,7	-2.117,2	2.245,4	46,9	30,7	-63,8	16,2
- należności od osób prywatnych	1.045,1	572,9	981,6	2.599,5	15,2	15,4	29,6	18,7
- należności od podmiotów gospodarczych	2.175,8	568,8	-3.098,7	-354,1	31,7	15,3	-93,3	-2,5
Zadłużenie netto sektora budżetowego	-11.885,6	-504,6	5.273,0	-7.117,2	-173,2	-13,6	158,8	-51,2
Saldo pozostałych pozycji	-1.289,5	4.356,3	6.079,9	9.146,7	-18,8	117,3	183,1	65,8

tych należności w grudniu. W miesiącu tym zmniejszyły się one o 2.117,2 mln zł, tj. o 1,0% (1,2% realnie). Pomijając obniżenie poziomu należności odnotowane w lipcu 2000 r., a związane z zakończeniem akcji zakupu walorów PKN ORLEN SA, grudniowy spadek należności był największy w ciągu ostatnich lat. Tempo wzrostu należności od osób prywatnych i podmiotów gospodarczych odnotowane w dwóch pozostałych miesiącach IV kwartału 2000 r., mimo że było dodatnie, znacznie odbiegało od wskaźników z tych samych miesięcy poprzednich lat.

Zmiany w poziomie i dynamice **należności od podmiotów gospodarczych**, mające miejsce w IV kwartale 2000 r., były nietypowe dla tego okresu. W stosunku do września ich stan zmniejszył się o 354,1 mln zł, tj. o 0,2% nominalnie (1,9% realnie) i był to pierwszy kwartalny spadek tych należności w ciągu ostatnich lat. Gwałtownie obniżył się ich stan w grudniu 2000 r. – zmniejszył się on o 3.098,7 mln zł (-1,9% nominalnie, -2,1% realnie). Spadek bądź nieznaczny przyrost należności od podmiotów gospodarczych obserwowany w grudniu jest typowy dla tego miesiąca, jednakże jego wielkość odnotowana w ostatnim miesiącu poprzedniego roku była największa w ostatnich latach.

Istotne zmiany poziomu należności od podmiotów gospodarczych zaobserwowano w tym miesiącu zarówno po stronie kredytów i pożyczek złotowych, jak i walutowych. W przypadku należności złotowych największy spadek zarejestrowano w pozycji należności z terminem do 1 roku włącznie wraz z rachunkami bieżącymi, na kontaktach przedsiębiorstw i spółek prywatnych oraz spółdzielni. Zmniejszenie stanu należności walutowych w ujęciu złotowym związane było przede wszystkim z silną aprecjacją waluty polskiej, mającą miejsce w tym miesiącu.

W październiku i listopadzie 2000 r. dynamika wzrostu należności od podmiotów gospodarczych, mimo że dodatnia, to – podobnie jak w grudniu – znacznie odbiegała od wskaźników z analogicznych miesięcy poprzednich lat.

Analiza danych dotyczących tempa przyrostu należności przedsiębiorstw w skali dwunastu miesięcy wskazuje, że wzrost ten w omawianym okresie wykazywał tendencję malejącą i utrzymywał się na znacznie niższym poziomie niż przed rokiem. Wahał się on od 16,1% w październiku do 13,5% w grudniu; dla porównania: w analogicznym okresie 1999 r. tempo przyrostu tej kategorii oscylowało w przedziale od 24,5% w październiku do 21,6% w grudniu.

W przeciwieństwie do należności od podmiotów gospodarczych, **zadłużenie osób prywatnych** w IV kwartale 2000 r. charakteryzowało się dodatnią dynamiką wzrostu. Na koniec grudnia 2000 r. osiągnęły one poziom 48.188,5 mln zł i wzrosły w stosunku do września o 2.599,5 mln zł (5,7% nominalnie, 3,9% realnie). Tempo przyrostu tej kategorii w ujęciu nominalnym było jednak znacznie niższe niż w analogicznych okresach poprzednich lat. Dla porównania: w 1999 r. wynosiło ono 13,1%, w 1998 r. 9,0%, a w 1997 r. 12,2%. Najniższy miesięczny wzrost należności od osób prywatnych w IV kwartale 2000 r. odnotowano w listopadzie (1,2% nominalnie), a nieco wyższy w grudniu (2,1%) i październiku (2,3%).

W omawianym okresie poziom swój zwiększyły zarówno należności złotowe, jak i walutowe w ujęciu złotowym. Wśród należności złotowych największy wzrost zanotowano w kategorii do 1 roku włącznie oraz powyżej 5 lat. Natomiast w przypadku zadłużenia walutowego w przeliczeniu na złote największym wzrostem cechowały się należności z terminem powyżej 3 lat.

IV kwartał 2000 r. cechował się najniższą dwunastomiesięczną dynamiką wzrostu należności od osób prywatnych w skali całego roku. Tempo przyrostu tej kategorii w poszczególnych miesiącach omawianego okresu wynosiło: w październiku 38,9%, w listopadzie 34,8%, a w grudniu 31,7%.

Zadłużenie netto sektora budżetowego

Stan **zadłużenia netto sektora budżetowego** na koniec grudnia 2000 r. wyniósł 50.758,3 mln zł i zmniejszył się w stosunku do września 2000 r. o 7.117,2 mln zł, tj. nominalnie o 12,3% (13,8% realnie). Spadek poziomu tej kategorii odnotowany w IV kwartale 2000 r. miał charakter nietypowy, w analogicznym okresie poprzednich lat obserwowano znaczne jej przyrosty.

Największy miesięczny spadek zadłużenia netto w IV kwartale 2000 r., a jednocześnie w ciągu ostatnich lat, odnotowano w październiku. W miesiącu tym jego poziom zmniejszył się o 11.885,6 mln zł, tj. o 20,5% (21,2% realnie). Natomiast grudzień tradycyjnie był miesiącem o największym przyroście zadłużenia netto, zwiększyło się ono w stosunku do listopada o 5.273,0 mln zł (11,6%) i był to najwyższy przyrost tej kategorii od grudnia 1998 r.

Na spadek poziomu zadłużenia netto sektora budżetowego w IV kwartale 2000 r. w znacznej mierze wpłynęło zmniejszenie wolumenu rządowych papierów wartościowych emitowanych przez budżet państwa. W omawianym okresie ich wartość obniżyła się o 7.106,8 mln zł, tj. o 9,3%. Największy w ciągu ostatnich lat kwartalny spadek tej kategorii wynikał przede wszystkim ze zmniejszenia jej poziomu w październiku, spowodowanego m.in. wykupem bonów skarbowych o 2-tygodniowym terminie wykupu oraz zmniejszeniem wartości aktywów banków ulokowanych w obligacjach nominowanych w USD.

Na spadek zadłużenia netto sektora budżetowego w systemie bankowym oddziaływały również zmiany poziomu zadłużenia budżetu państwa oraz funduszy celowych. Depozyty budżetu państwa zwiększyły się w omawianym okresie o 2.304,6 mln zł (17,8%), przy czym najwyższy wzrost – o 6.614,3 mln zł – odnotowano w październiku. Zmniejszenie poziomu należności od funduszy celowych w okresie od października do grudnia o 2.046,6 mln zł (77,6%), przy jednoczesnym wzroście zobowiązań o 812,1 mln zł (34,0%), pogłębiło spadek zadłużenia netto sektora budżetowego.

Na wzrost poziomu zadłużenia netto wpłynęły w IV kwartale 2000 r. zmiany poziomu zadłużenia wobec budżetów terenowych. W ciągu 3 miesięcy omawianego okresu obserwowany był systematyczny spadek poziomu depozytów, w sumie wyniósł on 2.760,1 mln zł (27,0%). Jednocześnie rosły należności od budżetów terenowych, w omawianym okresie ich wzrost wyniósł 1.413,8 mln zł (45,1%).

W ciągu całego 2000 r. miał miejsce znaczny spadek stanu zadłużenia netto sektora budżetowego. W stosunku do końca grudnia 1999 r. ich poziom zmniejszył się o 13.806,8 mln zł, tj. o 21,4%.

Aktywa zagraniczne netto

Aktywa zagraniczne netto osiągnęły na koniec grudnia 2000 r. poziom 132.045,7 mln zł, co w ujęciu dolarowym wyniosło 31.870,5 mln USD. W stosunku do końca września 2000 r. nastąpił wzrost ich poziomu o 4.906,7 mln USD, tj. o 18,2%. Najwyższy kwartalny, dolarowy przyrost tej kategorii w ciągu ostatnich lat był determinowany w głównej mierze wzrostem poziomu aktywów zarówno banków komercyjnych, jak i Narodowego Banku

Polskiego. W sumie w IV kwartale 2000 r. aktywa zwiększyły się o ponad 4,9 mld USD. W omawianym okresie na kształtowanie się poziomu aktywów zagranicznych netto złożył się przede wszystkim znaczący ich wzrost w październiku. Wielkość tego przyrostu odzwierciedlała przede wszystkim wpływ środków walutowych z tytułu sprzedaży 35-procentowego pakietu akcji Telekomunikacji Polskiej SA. Zmiany w poziomie pasywów zarówno banków komercyjnych, jak i NBP nie wpłynęły w omawianym okresie w istotny sposób na poziom aktywów zagranicznych netto w przeliczeniu dolarowym.

W ujęciu złotowym aktywa zagraniczne netto zwiększyły się w IV kwartale 2000 r. o 9.619,4 mln zł, tj. o 7,9% nominalnie (6,1% realnie). Znaczący wpływ na wzrost ich poziomu miało zwiększenie się aktywów banków komercyjnych o 8.539,6 mln zł, przy jednoczesnym zmniejszeniu poziomu ich pasywów o 2.495,4 mln zł. Ograniczająco na wzrost tej kategorii wpłynął spadek wielkości aktywów Narodowego Banku Polskiego o 1.560,7 mln zł.

Saldo pozostałych pozycji (netto)

W IV kwartale 2000 r. ujemne saldo pozostałych pozycji netto ogółem w bilansie skonsolidowanym systemu bankowego zmniejszyło się o 9,1 mld zł, tj. o 8,8%, i na koniec okresu wyniosło -94,7 mld zł. Pomimo dużej zmiany między stanami na koniec miesięcy wyznaczających IV kwartał, nie odnotowano znaczącego bezpośredniego wpływu tego czynnika na kreację podaży pieniądza ogółem.

Elementem decydującym o skali i kierunku zmiany opisywanej kategorii były *pozostałe aktywa netto w NBP*. Pod względem wartości bezwzględnej miały one największy udział, bo aż 91,7%, w strukturze zmian salda pozostałych pozycji netto ogółem. W ciągu IV kwartału pasywne saldo *pozostałych aktywów netto NBP* zmniejszyło się o 8,4 mld zł, tj. o 18,4%, głównie za sprawą spadku stanu „rezerwy na pokrycie ryzyka zmian kursu złotego do walut obcych”. W okresie między wrześniem a końcem grudnia 2000 r. wystąpiły ujemne różnice z wyceny aktywów i pasywów walutowych NBP, przeliczonych na złote, w wyniku dużej aprecjacji złotego. Na zmianę salda *pozostałych aktywów netto NBP* miały wpływ również „odpisy aktualizujące”, których wartość zmalała głównie w odniesieniu do papierów wartościowych, posiadanych przez

Tabela E Bilans skonsolidowany systemu bankowego

Wyszczególnienie	Przyrost w miesiącu:			Przyrost w kwartale	Przyrost w kwartale %
	X	XI	XII		
	mln zł				
A. Podaż pieniądza ogółem	6.860,4	3.713,3	3.320,6	13.894,4	5,0
I. Podaż pieniądza krajowego	6.030,0	4.549,8	5.147,2	15.727,0	6,7
1. Pieniądz gotówkowy w obiegu (poza kasami banków)	-604,1	-540,0	567,3	-576,8	-1,7
2. Zobowiązania złotowe wobec osób prywatnych					
i podmiotów gospodarczych	6.634,1	5.089,8	4.579,8	16.303,7	8,1
2.1. Zobowiązania złotowe wobec osób prywatnych	2.944,5	2.884,0	3.129,5	8.958,0	6,2
2.2. Zobowiązania złotowe wobec podmiotów gospodarczych	3.689,6	2.205,9	1.450,3	7.345,8	13,1
II. Zobowiązania walutowe wobec osób prywatnych					
i podmiotów gospodarczych	830,4	-836,4	-1.826,5	-1.832,5	-4,1
3. Zobowiązania walutowe wobec osób prywatnych	1.051,8	-869,8	-1.324,6	-1.142,6	-3,4
4. Zobowiązania walutowe wobec podmiotów gospodarczych	-221,4	33,3	-501,9	-689,9	-7,8
B. Aktywa zagraniczne netto w mln zł	16.814,6	-1.280,0	-5.915,1	9.619,4	7,9
w mln USD	2.760,0	3.574,4	-1.427,7	4.906,7	18,2
C. Aktywa krajowe netto	-9.954,1	4.993,4	9.235,8	4.275,0	2,7
I. Należności od osób prywatnych i podmiotów gospodarczych	3.220,9	1.141,7	-2.117,2	2.245,5	1,1
1. Należności od osób prywatnych	1.045,1	572,9	981,6	2.599,5	5,7
2. Należności od podmiotów gospodarczych	2.175,8	568,8	-3.098,7	-354,1	-0,2
II. Zadłużenie netto sektora budżetowego	-11.885,6	-504,6	5.273,0	-7.117,2	-12,3
III. Saldo pozostały pozycji netto	-1.289,5	4.356,3	6.079,9	9.146,7	-8,8

NBP w portfelu. Zmiany w *pozostałych aktywach netto* w NBP nie oddziaływały bezpośrednio na kształtowanie się wielkości podaży pieniądza w IV kwartale 2000 r.

Podobny wpływ co do kierunku zmian w ramach salda pozostałych pozycji netto miały *rozrachunki międzyoddziałowe i międzybankowe w NBP*, których pasywne saldo spadło o 1,3 mld zł, tj. o 61,1%. Spadek wartości środków w tzw. drodze był wynikiem rozliczenia na początku IV kwartału kwot między NBP i bankami komercyjnymi z tytułu spłaty przez Skarb Państwa części zadłużenia zagranicznego dokonanej z końcem września. Rozliczenie to nie miało bezpośredniego wpływu na kształtowanie się podaży pieniądza ogółem, gdyż dotyczyło transakcji, w których stroną nie były podmioty gospodarcze ani osoby prywatne.

Na zmniejszenie ujemnego salda pozostałych pozycji netto ogółem wpłynęły również *pozostałe aktywa netto w bankach komercyjnych*, których dodatnia wartość wzrosła o 1,5 mld zł, tj. o 1.628%, głównie za sprawą przyrostu „różnic z tytułu

transakcji swap” oraz należności od „dłużników różnych”.

Znaczący udział (18,2%) w zmianie wartości pozostałych pozycji netto ogółem między końcem września i grudnia 2000 r. miał również przyrost (większy niż w poprzednich kwartałach ub.r.) *majątku trwałego w bankach komercyjnych* o 1,7 mld zł, tj. 6,9%.

Składnikiem pozostałych pozycji netto z bilansu skonsolidowanego, który najsilniej oddziaływał w kierunku zwiększającym ich ujemne saldo, były *wyniki finansowe banków komercyjnych*. W ciągu IV kwartału 2000 r. składnik ten wzrósł co do wartości bezwzględnej o 1,6 mld zł, tj. o 36% m.in. w związku ze zwiększeniem się kategorii „wynik (zysk/strata) roku bieżącego”.

Zmiany innych elementów salda pozostałych pozycji netto bilansu skonsolidowanego systemu bankowego, odnotowane na podstawie danych na koniec września i grudnia 2000 r., nie odbiegały znacznie, co do kierunku i wartości, od zmian obserwowanych w poprzednich okresach.

Stopy procentowe

Rada Polityki Pieniężnej na posiedzeniu w dniu 30 sierpnia 2000 r. podjęła uchwałę o zmianie wysokości podstawowych stóp procentowych ustalanych przez Narodowy Bank Polski. Od 31 sierpnia 2000 r. wysokość stopy redyskonta weksli przyjmowanych od banków do redyskonta przez Narodowy Bank Polski wzrosła z 20,0% do 21,5% w skali rocznej, a oprocentowanie kredytu refinansowego udzielanego pod zastaw papierów wartościowych, zwanego kredytem lombardowym, z 21,5% do 23,0% w skali rocznej. Zwiększyło się również oprocentowanie kredytu refinansowego na finansowanie inwestycji centralnych objętych poręczeniem Skarbu Państwa, które jest równe oprocentowaniu kredytu lombardowego i od 31 sierpnia 2000 r. wynosi 23,0%.

W omawianym okresie istotne zmiany w poziomie oprocentowania zarówno depozytów, jak i kredytów w bankach komercyjnych odnotowano głównie w październiku. Wzrost oprocentowania w bankach komercyjnych w tym miesiącu był jeszcze następstwem sierpniowej decyzji Narodowego Banku Polskiego o podwyższeniu stóp procentowych. Średnie ważone oprocentowanie terminowych de-

pozytów złotych osób prywatnych wzrosło w październiku o 0,3 pkt. proc., a podmiotów gospodarczych o 0,7 pkt. proc., (oprocentowanie depozytów bieżących pozostało bez zmian). Średnie ważone oprocentowanie kredytów złotych ogółem zwiększyło się natomiast o 0,3 pkt. proc. W listopadzie oprocentowanie wzrosło w znacznie mniejszym stopniu (średnie ważone oprocentowanie depozytów złotych osób prywatnych, podobnie jak podmiotów gospodarczych, zwiększyło się o 0,2 pkt. proc., a kredytów ogółem o 0,1 pkt. proc.), w grudniu zaś pozostało w zasadzie na tym samym poziomie.

W IV kwartale 2000 r. depozyty złote wykazywały w każdym miesiącu dodatnią 3-miesięczną i 6-miesięczną stopę zwrotu. Dochodowość lokat dolarowych, mimo że w październiku i listopadzie kształtowała się na dodatnim poziomie, to w grudniu osiągnęła poziom ujemny, najniższy w całym 2000 r. Wynikało to głównie z wyjątkowo niskiego kursu dolara do złotego rejestrowanego w tym miesiącu.

W ciągu 2000 r. Rada Polityki Pieniężnej dwukrotnie podejmowała uchwały o zmianie wysokości stóp procentowych: po raz pierwszy 23 lutego oraz powtórnie 30

Wykres F Zmiany wysokości stóp procentowych

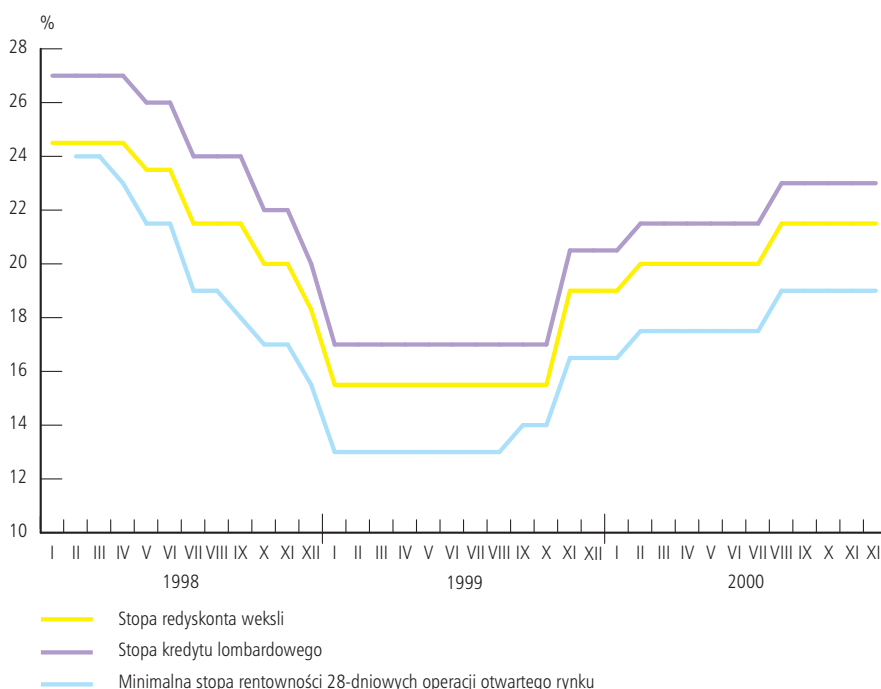

Wykres G Dochodowość 3-miesięczna realna

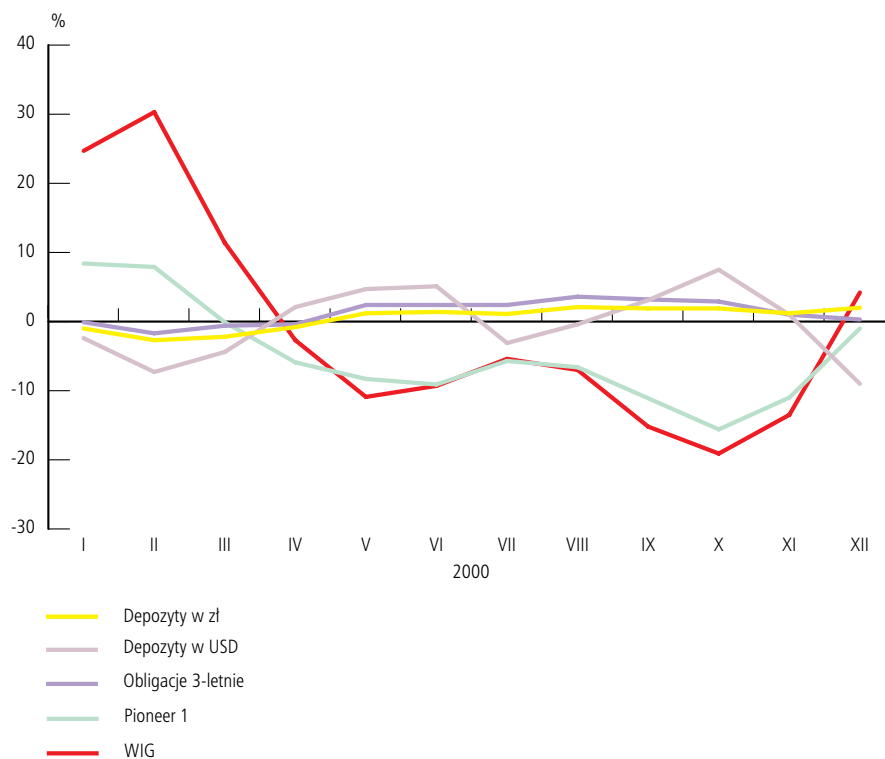

Wykres H Dochodowość 6-miesięczna realna

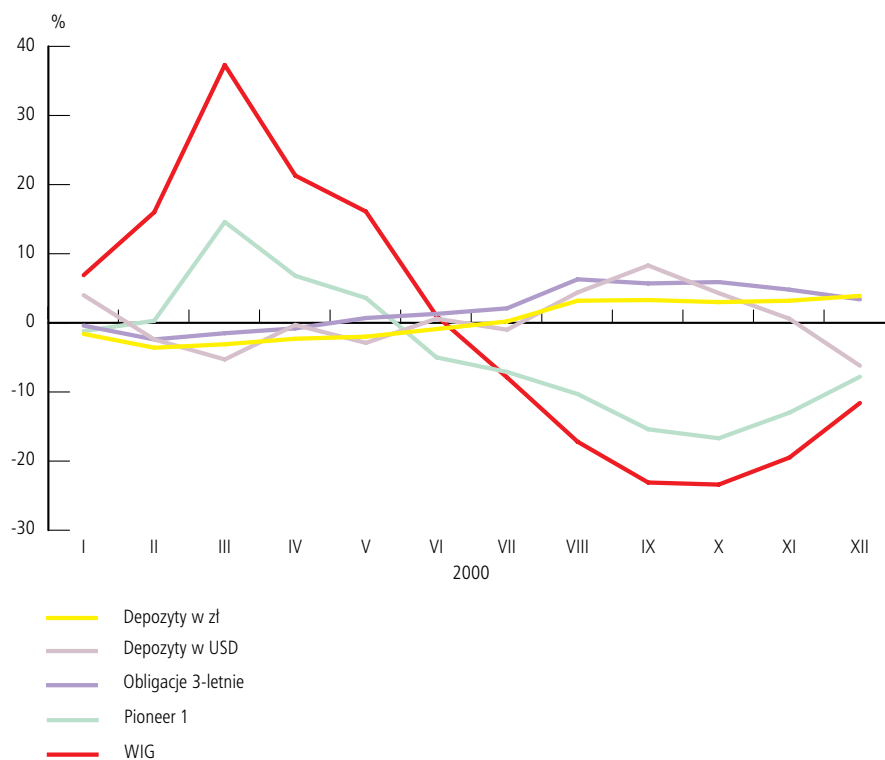

sierpnia. Powodem podwyższania stóp procentowych w 2000 r. było przede wszystkim wysokie tempo inflacji, która w lipcu osiągnęła najwyższy od dwóch lat poziom 11,6% (w stosunku do analogicznego okresu poprzedniego roku). Dodatkowy wpływ na sierpniową decyzję Rady Polityki Pieniężnej miały także obawy przed spadkiem skłonności do oszczędzania w związku ze zmniejszaniem się realnych stóp procentowych w bankach komercyjnych.

Rezerwy obowiązkowe

Od lipca 1999 r. stopy rezerw obowiązkowych pozostają na niezmiennym poziomie i wynoszą: od wkładów złotych, zarówno płatnych na każde żądanie, jak i terminowych, 5%, podobnie od wkładów w walutach obcych, płatnych na każde żądanie i terminowych 5%.

Kursy walutowe

Konsekwencją kwietniowej decyzji rządu, podjętej na wniosek Rady Polityki Pieniężnej, o pełnym upłynnieniu złotego były: likwidacja pasma dopuszczalnych wahań kursu rynkowego wokół kursu centralnego, likwidacja kursu centralnego oraz zniesienie mechanizmu kroczącej

dewaluacji złotego. Obecnie o kursie złotego decydują wyłącznie podaż i popyt oraz ocena polskiej gospodarki przez inwestorów.

W IV kwartale 2000 r. średni miesięczny kurs złotego do dolara amerykańskiego w Narodowym Banku Polskim wahał się od 4,6369 PLN/1 USD w październiku do 4,3126 PLN/1 USD w grudniu. W omawianym okresie kurs średni oscylował w przedziale od 4,7116 PLN/1 USD w dniu 23 października 2000 r. do 4,1414 PLN/1 USD zarejestrowanym 28 grudnia 2000 r.

W ciągu pierwszej dekady października nie odnotowano gwałtownych wahań kursu złotego do dolara. Po chwilowym wzmocnieniu złotego w stosunku do dolara w dniach 11 – 13 października, w kolejnych dniach tego miesiąca kurs ustabilizował się na najwyższym w IV kwartale i w całym 2000 r. poziomie, a w dniu 23 października osiągnął największą wartość 4,7116 PLN/1 USD. W dniach 2 – 6 listopada kurs polskiej waluty osłabił się w stosunku do dolara o 17,4 gr, by w ciągu następnych trzech dni listopada wzrosnąć o 8 gr i przez kolejne siedemnaście dni utrzymywać się na w miarę stabilnym poziomie. Od 27 listopada aż do końca badanego okresu kurs złotego do dolara – mimo nieznacznych wahań – wykazywał tendencję spadkową.

Wykres I Kurs średni PLN do USD i EUR oraz relacje USD/EUR w IV kwartale 2000 r.



W omawianym okresie średni miesięczny kurs złotego do euro wahał się od 3,9696 PLN/1 EUR w październiku do 3,8804 PLN/1 EUR w grudniu. W ciągu analizowanych trzech miesięcy kurs średni wahał się od 3,9960 PLN/1 EUR w dniu 1 października 2000 r. do 3,8544 PLN/1 EUR w dniu 31 grudnia 2000 r.

IV kwartał 2000 r. charakteryzował się ustabilizowaniem kursu złotego w stosunku do euro. Kurs średni oscylował w przedziale od 4,0573 PLN/1 EUR w dniach 13 – 15 października 2000 r. do 3,8229 PLN/1 EUR zarejestrowanym 27 listopada 2000 r. W całym IV kwartale 2000 r. rozpiętość wahań złotego w stosunku do euro wyniosła 23,4 gr, tj. 6,1%.

Relacja średniego kursu dolara do średniego kursu euro wahała się od 0,9334 USD/EUR w dniu 27 grudnia 2000 r. do 0,8247 USD/EUR w dniu 26 października 2000 r.

Rynek pierwotny bonów skarbowych

W IV kwartale 2000 r. odbyło się 12 aukcji bonów skarbowych, w tym 4 w październiku, 4 w listopadzie i 4 w grudniu. Do sprzedaży zaoferowano bony o łącznej wartości nominalnej 4.300,00 mln zł. W ciągłej sprzedaży były bony o 13-tygodniowym i 52-tygodniowym terminie wykupu, bony 26-tygodniowe sprzedawano natomiast w listopadzie i w grudniu. W omawianym okresie w ofercie sprzedaży nie znalazły się bony o 2-, 3-, 6-, 8- i 39-tygodniowym terminie wykupu.

Największy udział w ofercie sprzedaży, wahający się od 66,7% w październiku do 78,6% w listopadzie, miały bony o 52-tygodniowym terminie wykupu.

W analizowanym okresie popyt zgłoszony przez inwestorów wyniósł ogółem 14.959,84 mln zł i w każdym miesiącu ponad trzykrotnie przewyższał wartość bonów oferowanych do sprzedaży. Najwyższy popyt, wynoszący 6.281,08 mln zł odnotowano w grudniu, najniższy zaś, 4.042,17 mln zł, w październiku. Największym zainteresowaniem cieszyły się bony o 52-tygodniowym terminie wykupu, popyt na nie wahał się od 70,5% ogółu popytu zgłaszanego na przetargach w październiku do 85,1% w grudniu.

W sumie w IV kwartale 2000 r. sprzedaż bonów w cenach nominalnych wyniosła 4.251,88 mln zł, co stanowiło blisko 99% wartości bonów zaoferowanych do sprzedaży. Nominalna wartość sprzedaży poszczególnych rodzajów bonów przedstawiała się następująco:

- bony 13-tygodniowe – 762,64 mln zł,
- bony 26-tygodniowe – 289,24 mln zł,
- bony 52-tygodniowe – 3.200,00 mln zł.

Wartość sprzedaży bonów skarbowych w cenach nominalnych w omawianym okresie była prawie 4-krotnie niższa niż w analogicznym okresie poprzedniego roku.

W ciągu analizowanego okresu najwyższą rentownością cechowały się bony 13-tygodniowe sprzedawane w październiku. Średnia rentowność przyjętych ofert w tym okresie systematycznie malała i na koniec IV kwartału była o 2,51 pkt. proc. niższa niż na koniec III kwartału.

Średni ważony zysk wszystkich bonów oferowanych do sprzedaży po listopadowym, nieznacznym wzroście, w grudniu spadł i wyniósł 17,49%, tj. o 0,69 pkt. proc. mniej niż na koniec III kwartału. Najwyższy zysk – 18,08% – przyniosły kupującemu nabyte w październiku bony o 52-tygodniowym terminie wykupu.

W ciągu IV kwartału stan bonów skarbowych pochodzących z przetargów i będących w posiadaniu inwestorów systematycznie malał: od 21.842,31 mln zł w październiku do 19.749,89 mln zł w grudniu. Poziom osiągnięty w grudniu był o 7.141,35 mln zł niższy w porównaniu z końcem września 2000 r.

W 2000 r. odbyło się 57 przetargów na bony skarbowe. Łączna wartość nominalna oferowanych w tym okresie przez Ministerstwo Finansów papierów wyniosła 47.200,00 mln zł i była o 2.350,00 mln zł (5%) niższa niż w 1999 r. Struktura oferty podaży w 2000 r. i w 1999 r. znacznie się różniła na korzyść bonów o krótkich terminach wykupu (2-, 3- i 6-tygodniowe). Ich podaż w 2000 r. wyniosła 16.700,00 mln zł, co stanowiło ponad 35% ogółu podaży (w 1999 r. odpowiednio: 6.800,00 mln zł i 13,7%).

O ile różnice w ofercie podaży między 2000 r. a 1999 r. były niewielkie, to znaczące zmiany odnotowano po stronie popytu zgłaszanego przez inwestorów. W sumie, w 2000 r. wyniósł on 115.831,92 mln zł i był o blisko 30% wyższy od obserwowanego w 1999 r. Przyczyny tak dużego zainteresowania zakupem bonów skarbowych należy upatrywać przede wszystkim w wyższym niż przed rokiem poziomie ich rentowności.

Nominalna wartość transakcji zawartych na rynku pierwotnym bonów wyniosła w ubiegłym roku 46.804,92 mln zł, co stanowiło ponad 99% wartości bonów oferowanych do sprzedaży.

Operacje otwartego rynku

W IV kwartale 2000 r. odbyło się 25 przetargów na bony pieniężne, w tym 8 w październiku, 9 w listopadzie i 8 w grudniu. Do sprzedaży zaoferowano bony o łącznej wartości nominalnej 79.500,00 mln zł. W ciągłej sprzedaży były bony o 28-dniowym terminie wykupu. W październiku sprzedawano również bony 1-dniowe i 7-dniowe, ale oferta ich sprzedaży wyniosła jedynie 24% wartości wszystkich bonów proponowanych do sprzedaży w tym miesiącu.

W IV kwartale 2000 r. popyt zgłoszony przez inwestorów wyniósł ogółem 80.190,98 mln zł. W listopadzie i grudniu nie równoważył on oferty sprzedaży, w październiku natomiast przekroczył ją o 11,7 pkt. proc. Największym zainteresowaniem kupujących, znacznie przekraczającym wartość oferty, cieszyły się bony o 7-dniowym terminie wykupu.

W sumie, w IV kwartale 2000 r. sprzedaż bonów w cenach nominalnych wyniosła 73.007,38 mln zł, co stanowiło blisko 92% wartości bonów zaoferowanych do sprzedaży. Jedynie oferta sprzedaży bonów z 7-dniowym terminem wykupu została w pełni zaakceptowana przez inwestorów. Nominalna wartość sprzedaży poszczególnych rodzajów bonów przedstawiała się następująco:

- bony 1-dniowe – 3.406,38 mln zł,
- bony 7-dniowe – 4.000,00 mln zł,
- bony 28-dniowe – 65.601,00 mln zł.

W IV kwartale średni miesięczny ważony zysk z kupionych bonów nieznacznie wzrósł i na koniec grudnia wyniósł 19,09%. W stosunku do końca III kwartału wzrost ten wyniósł 0,05 pkt. proc.

Na koniec IV kwartału 2000 r. stan bonów pieniężnych pochodzących z przetargów i będących w posiadaniu inwestorów osiągnął poziom 19.819,18 mln zł i był o 5.374,63 mln zł wyższy od notowanego na koniec III kwartału 2000 r.

Ogółem w 2000 r. odbyło się 109 przetargów na bony pieniężne, na których zaoferowano do sprzedaży bony o łącznej wartości nominalnej 320.200,00 mln zł. Wartość oferowanych przez Narodowy Bank Polski bonów była o 101.600,00 mln zł niższa niż w 1999 r. (24,1%). Redukcji uległa podaż wszystkich rodzajów bonów, z wyjątkiem bonów o 1-dniowym terminie wykupu. Od marca 1999 r. w ofercie sprzedaży nie występują bony 91-, 182- i 273-dniowe.

Mimo, iż w 2000 r. zaoferowano do sprzedaży mniejszą ilość bonów, niż w roku poprzednim, popyt zgłoszo-

ny przez oferentów w tym roku był o 10.043,33 mln zł wyższy niż w 1999 r. Powodem tak znacznego zainteresowania inwestorów zakupem bonów emitowanych przez NBP była ich wysoka rentowność. W skali roku średnia ważona stopa dyskonta przyjętych ofert wzrosła z 16,39% w styczniu do 18,81% w grudniu.

W 2000 r. sprzedaż bonów w cenach nominalnych wyniosła 293.718,40 mln zł, co stanowiło blisko 92% wartości bonów oferowanych do sprzedaży.

W drugiej połowie września 2000 r. Narodowy Bank Polski rozpoczął również prowadzenie operacji bezwarunkowej sprzedaży obligacji Skarbu Państwa (*outright sale*). Celem tych operacji jest osiągnięcie stanu operacyjnego niedoboru płynności w sektorze bankowym. Przedmiotem przetargów są obligacje skarbowe wyemitowane w związku z konwersją zobowiązań Skarbu Państwa w NBP na papiery dłużne. Uczestnikami transakcji są jedynie banki o statusie dealerów rynku pieniężnego. Obligacje te mogą być przedmiotem obrotu na rynku wtórnym, ich nabywcami nie mogą być jednak nierezydenci.

Po dwóch wrześniowych przetargach, na których oferowano do sprzedaży obligacje skarbowe o różnych terminach wykupu i różnej rentowności, w IV kwartale NBP zmienił zasady sprzedaży. Od początku października na każdej aukcji oferowany był do sprzedaży tylko jeden rodzaj obligacji, a oferta została zmniejszona z 500 mln zł do 300 mln zł. Łączna wartość nominalna papierów wartościowych przeznaczonych w omawianym okresie przez Narodowy Bank Polski do sprzedaży wyniosła 3.900,00 mln zł. Wartość nominalna ofert zgłoszonych przez banki wyniosła 5.976,00 mln zł, natomiast ofert przyjętych – jedynie 1.604,00 mln zł. Największym zainteresowaniem banków cieszyły się obligacje o terminie wykupu w kwietniu 2002 r., łączna wartość ich sprzedaży w IV kwartale wyniosła 653,00 mln zł, co stanowiło 72,5% oferty sprzedaży. Zainteresowanie banków innymi rodzajami obligacji było stosunkowo niewielkie, wahało się – w zależności od rodzaju obligacji od 24% do 43% oferty sprzedaży. Maksymalną rentownością – 18,695% – cechowały się obligacje zerokuponowe z terminem zapadalności 29.04.2002 r., sprzedawane na aukcji 2 listopada 2000 r.

BILANS PŁATNICZY NA BAZIE PŁATNOŚCI W IV KWARTALE 2000 R.*

Rachunek bieżący

Saldo rachunku bieżącego bilansu płatniczego na bazie płatności za IV kwartał 2000 r. było ujemne i wyniosło 2.002 mln USD. W tym samym okresie 1999 r. saldo to było również ujemne i wyniosło 3.559 mln USD.

Saldo rachunku bieżącego zostało ukształtowane przez saldo płatności towarowych, saldo płatności usługowych, saldo płatności dochodowych, saldo transferów bieżących oraz saldo niesklasyfikowanych obrotów bieżących (tabela F).

Płatności towarowe

Wpływy z eksportu towarów w ujęciu płatniczym w IV kwartale 2000 r. wyniosły 7.952 mln USD i były wyższe w porównaniu z analogicznym okresem 1999 r. o 1.113 mln USD, tj. o 16,3%. Wypłaty za import towarów w omawianym okresie 2000 r. zmniejszyły się o -263 mln USD, tj.

o 2,4%, i wyniosły 10.889 mln USD. Saldo płatności towarowych w omawianym okresie było ujemne i wyniosło 2.937 mln USD. W porównaniu z analogicznym okresem 1999 r. saldo zmniejszyło się o 1.376 mln USD. Płatności towarowe w IV kwartale 2000 r. przedstawia tabela G.

Płatności usługowe

Wpływy z tytułu eksportu usług w omawianym okresie wyniosły 946 mln USD. Na kwotę tę złożyły się wpływy z tytułu następujących kategorii usług:

- pozostałe usługi handlowe (34,8% wpływów); pozycja ta obejmuje płatności dotyczące usług pośrednictwa handlowego, leasingu operacyjnego, usług inżynierskich, usług doradztwa prawnego, itp.;
- usługi transportowe (25,2% wpływów); pozycja ta obejmuje usługi transportu morskiego, lotniczego, kolejowego, samochodowego, rzeczowego oraz transportu rurociągiem;

Tabela F Salda rachunku bieżącego (w mln USD)

Wyszczególnienie	2000				1999	Zmiana
	X	XI	XII	IV kwartał	IV kwartał	
1	2	3	4	5	6	5-6
1. Saldo płatności towarowych	-1.058	-858	-1.021	-2.937	-4.313	1.376
2. Saldo płatności usługowych	-100	-104	-161	-356	-477	112
3. Saldo płatności dochodowych	-346	113	-75	-308	-123	-185
4. Saldo transferów bieżących	167	138	179	484	455	29
5. Saldo niesklasyfikowanych obrotów bieżących	485	295	344	1.124	899	225
Saldo rachunku bieżącego	-852	-416	-734	-2.002	-3.559	1.557

Tabela G Płatności towarowe (w mln USD)

Wyszczególnienie	2000				1999	Dynamika
	X	XI	XII	IV kwartał	IV kwartał	
1	2	3	4	5	6	5/6
Wpływy z eksportu	2.521	2.654	2.777	7.952	6.839	116,3
Wypłaty za import	3.579	3.512	3.798	10.889	11.152	97,6

* Materiał opracowano na bazie danych wstępnych.

- podróże zagraniczne (20,3% wpływów); pozycja ta obejmuje podróże służbowe, podróże prywatne, wymianę leczniczą, szkoleniową, przyjazdy obcokrajowców oraz rozliczenia z tytułu kart płatniczych;
- pozostałe usługi (19,7% wpływów); pozycja ta obejmuje usługi pocztowe, kurierskie i telekomunikacyjne, usługi budowlane, ubezpieczenia i reasekurację, usługi finansowe, usługi informatyczne i informacyjne, patenty prawa autorskie i opłaty licencyjne, usługi dla ludności, audiowizualne, kulturalne i rekreacyjne oraz utrzymywanie przedstawicielstw rządowych.

W IV kwartale 2000 r. nastąpił przyrost wpływów z tytułu usług w porównaniu z analogicznym okresem 1999 r. o 18 mln USD, tj. o 2,0%. Spowodowane to było przyrostem wpływów m.in. w grupie usług transportowych o 34 mln USD, pozostałych usług handlowych o 29 mln USD oraz usług pocztowych, kurierskich i telekomunikacyjnych o 10 mln USD i spadku wpływów m.in. w grupie podróży zagranicznych o 23 mln USD, ubezpieczeń i reasekuracji o 18 mln USD i usług dla ludności, audiowizualnych, kulturalnych i rekreacyjnych o 10 mln USD.

Wypłaty z tytułu importu usług w IV kwartale 2000 r. wyniosły 1.311 mln USD. Złożyły się na to wypłaty z tytułu:

- pozostałych usług handlowych (27,3% wypłat),
- podróży zagranicznych (15,6% wypłat),
- usług transportowych (12,5% wypłat)
- pozostałych usług (44,6% wypłat).

Wypłaty z tytułu usług w IV kwartale 2000 r. spadły w porównaniu z analogicznym okresem 1999 r. o 94 mln USD (tj. o 6,7%). Największy wzrost wypłat zanotowano m.in. z tytułu usług finansowych – o 28 mln USD, usług dla ludności, audiowizualnych, kulturalnych i rekreacyjnych o 25 mln USD, usług transportowych o 19 mln USD i z tytułu podróży zagranicznych o 16 mln USD, największy spadek wypłat wystąpił natomiast m.in. w grupie pozostałych usług handlowych – o 93 mln USD, usług pocztowych, kurierskich i telekomunikacyjnych o 56 mln USD i usług budowlanych o 49 mln USD.

Saldo usług w ujęciu płatniczym w IV kwartale 2000 r. było ujemne i wyniosło 365 mln USD. W analogicznym okresie 1999 r. saldo płatności usługowych było również ujemne i wyniosło 477 mln USD. Większy wzrost wpływów z tytułu usług przy jednoczesnym spadku wypłat z tego tytułu spowodował zmniejszenie ujemnego salda płatności usługowych w omawianym okresie 2000 r. w stosunku do analogicznego okresu 1999 r. o 112 mln USD.

Dochody

Wpływy z tytułu dochodów w ujęciu płatniczym w IV kwartale 2000 r. wyniosły 730 mln USD. Na kwotę tę składają się wpływy z tytułu:

- dochodów z inwestycji portfelowych (51,7% wpływów); pozycja ta obejmuje dywidendy z udziałowych papierów wartościowych oraz dochody z dłużnych papierów wartościowych, które w IV kwartale 2000 r. wyniosły 371 mln USD, co stanowiło 50,9% wpływów;
- dochodów z pozostałych inwestycji (38,2% wpływów); pozycja ta obejmuje odsetki od rachunków bankowych i lokat (32,6% wpływów), dochody z transakcji *repurchase agreement*, odsetki od kredytów udzielonych;
- wynagrodzeń pracowników (7,1% wpływów);
- dochodów z inwestycji bezpośrednich (1,8% wpływów),
- innych dochodów (1,2 % wpływów); pozycja ta obejmuje wpływy i wypłaty z tytułu czynszów mieszkaniowych, dzierżawy nieruchomości, odsetek płaconych z tytułu transakcji leasingu finansowego oraz wypłaty z tytułu dzierżawy urządzeń Reuters.

Wpływy z tytułu dochodów w IV kwartale 2000 r. były wyższe od wpływów z tego tytułu w IV kwartale 1999 r. o 251 mln USD. O wzroście zdecydowały głównie wyższe niż w IV kwartale 1999 r. dochody od pozostałych inwestycji (o 147 mln USD), od dłużnych papierów wartościowych (o 97 mln USD) oraz wyższe dochody w grupie wynagrodzeń pracowników (o 10 mln USD).

Wypłaty z tytułu dochodów w omawianym okresie 2000 r. osiągnęły poziom 1.038 mln USD. Na kwotę tę złożyły się wypłaty z tytułu:

- dochodów od pozostałych inwestycji (40,1% wypłat), w tym wypłaty z tytułu odsetek od kredytów otrzymanych (35,6% wypłat), których kwota w IV kwartale 2000 r. wyniosła 370 mln USD;
- dochodów od inwestycji portfelowych (38,6% wypłat), w tym dywidendy od udziałowych papierów wartościowych (1,6% wypłat, tj. 16 mln USD), wypłaty z tytułu odsetek od dłużnych papierów wartościowych (37,0% wypłat, tj. 384 mln USD);
- dochodów od inwestycji bezpośrednich (16,6% wypłat);

BILANS PŁATNICZY NA BAZIE PŁATNOŚCI W II KWARTALE 2000 R.

- wynagrodzeń pracowników (4,1% wypłat);
- innych dochodów (0,6% wypłat).

Wysokość wypłat z tytułu dochodów w IV kwartale 2000 r. w porównaniu z analogicznym okresem 1999 r. wzrosła o 436 mln USD. W IV kwartale 2000 r. zanotowano wyższe niż w analogicznym okresie 1999 r. wypłaty z tytułu dochodów od pozostałych inwestycji o 235 mln USD, inwestycji portfelowych o 124 mln USD oraz wypłaty z tytułu inwestycji bezpośrednich o 84 mln USD. Niższe niż w analogicznym okresie ubiegłego roku zanotowano wypłaty z tytułu wynagrodzeń pracowników o 8 mln USD.

Saldo dochodów w IV kwartale 2000 r. osiągnęło wartość ujemną i wyniosło 308 mln USD. W analogicznym okresie 1999 r. saldo to było również ujemne i wyniosło 123 mln USD.

Transfery bieżące

Wpływy z tytułu transferów bieżących w ujęciu płatniczym w IV kwartale 2000 r. wyniosły 621 mln USD. Na kwotę tę złożyły się wpływy z tytułu transferów sektora rządowego oraz wpływy z tytułu transferów pozostałych sektorów.

Wpływy z tytułu transferów sektora rządowego stanowiły 21,2% wpływów. Pozycja ta obejmuje wpływy z tytułu darów i pomocy bezzwrotnej dla sektora rządowego, podatki i opłaty na rzecz polskiego sektora rządowego, składki i opłaty członkowskie oraz inne transfery rządowe.

Wpływy z tytułu transferów pozostałych sektorów stanowiły 78,8% wpływów. Obejmowały one przekazy pieniężne zarobków, renty i emerytury, spadki, wpłaty i podjęcia z rachunków walutowych krajowych osób fizycznych,

składki i opłaty członkowskie, dary i pomoc bezzwrotną dla pozostałych sektorów oraz inne transfery prywatne.

Wypłaty z tytułu transferów bieżących w omawianym okresie wyniosły 137 mln USD, w tym 13,1% stanowiły transfery rządowe i 86,9% transfery pozostałych sektorów. Pozycja transfery bieżące osiągnęła w IV kwartale 2000 r. saldo dodatnie w wysokości 484 mln USD. Saldo to w porównaniu z analogicznym okresem 1999 r. było wyższe o 29 mln USD.

Niesklasyfikowane obroty bieżące

Saldo niesklasyfikowanych obrotów bieżących na bazie płatności w IV kwartale 2000 r. było dodatnie i wyniosło 1.124 mln USD. W analogicznym okresie 1999 r. saldo to było również dodatnie i wyniosło 899 mln USD.

Rachunek kapitałowy i finansowy

Rachunek kapitałowy i finansowy w ujęciu płatniczym w IV kwartale 2000 r. wykazał saldo dodatnie w wysokości 3.237 mln USD, w analogicznym okresie 1999 r. saldo to było również dodatnie i wyniosło 3.054 mln USD. Dodatkowo saldo rachunku kapitałowego i finansowego w IV kwartale 2000 r. zostało ukształtowane przez dodatnie saldo rachunku finansowego w wysokości 3.179 mln USD i rachunku kapitałowego w wysokości 58 mln USD. Rachunek kapitałowy oraz szczegółowe wartości sald wpływających na rachunek finansowy w IV kwartale 2000 r. przedstawia tabela H:

Tabela H Saldo rachunku kapitałowego i finansowego (w mln USD)

Wyszczególnienie	2000				1999	Zmiana
	X	XI	XII	IV kwartał	IV kwartał	
1	2	3	4	5	6	5-6
1. Saldo rachunku kapitałowego	25	11	22	58	46	12
2. Saldo rachunku finansowego	2.176	517	486	3.179	3.008	171
- saldo inwestycji bezpośrednich	4.653	537	533	5.723	1.713	4.010
- saldo inwestycji portfelowych	-336	504	103	271	1.795	-1.524
- saldo pozostałych inwestycji	-2.141	-524	-150	-2.815	-500	-2.315
Saldo rachunku kapitałowego i finansowego	2.201	528	508	3.237	3.054	183

Inwestycje bezpośrednie

W IV kwartale 2000 r. napływ kapitału netto z tytułu inwestycji bezpośrednich wyniósł 5.723 mln USD. W analogicznym okresie 1999 r. napływ kapitału netto z tego tytułu osiągnął poziom 1.713 mln USD.

W omawianym okresie 2000 r. nastąpił odpływ kapitału netto z tytułu polskich inwestycji bezpośrednich za granicą w wysokości 25 mln USD. W analogicznym okresie 1999 r. miał miejsce również odpływ kapitału netto z tego tytułu w wysokości 51 mln USD.

Z tytułu zagranicznych inwestycji bezpośrednich w kraju w IV kwartale 2000 r. miał miejsce napływ kapitału netto w wysokości 5.748 mln USD. W analogicznym okresie 1999 r. napływ kapitału netto z tego tytułu wyniósł 1.764 mln USD.

Zagraniczni inwestorzy bezpośredni dokonali inwestycji przede wszystkim w formie zakupu akcji i udziałów w polskich przedsiębiorstwach bezpośredniego inwestowania oraz w formie kredytów udzielonych tym przedsiębiorstwom. Z tytułu zakupu akcji i udziałów przez zagranicznych inwestorów w polskich przedsiębiorstwach bezpośredniego inwestowania w IV kwartale 2000 r. napłynęło netto 5.456 mln USD (w analogicznym okresie 1999 r. 1.240 mln USD). W formie kredytów w omawianym okresie 2000 r. wpłynęło netto 292 mln USD (w 1999 r. 513 mln USD).

Inwestycje portfelowe

W inwestycjach portfelowych w IV kwartale 2000 r. zanotowano napływ kapitału netto w wysokości 271 mln USD. W analogicznym okresie 1999 r. zanotowano napływ kapitału netto w wysokości 1.795 mln USD.

W IV kwartale 2000 r. napływ kapitału netto z tytułu polskich inwestycji portfelowych za granicą wyniósł 510 mln USD. W analogicznym okresie 1999 r. miał miejsce napływ kapitału netto z tego tytułu w wysokości 55 mln USD.

W omawianym okresie 2000 r. z tytułu zagranicznych inwestycji portfelowych w kraju miał miejsce odpływ kapitału netto w wysokości 239 mln USD. W analogicznym okresie 1999 r. nastąpił napływ kapitału netto z tego tytułu w wysokości 1.740 mln USD.

Pozostałe inwestycje

Pozostałe inwestycje w IV kwartale 2000 r. zamknęły się ujemnym saldem w wysokości 2.815 mln USD. W analogicznym okresie 1999 r. saldo to było ujemne i wyniosło 500 mln USD.

Polskie należności za granicą

Saldo polskich należności zagranicznych w IV kwartale 2000 r. było ujemne i wyniosło 2.678 mln USD. W analogicznym okresie 1999 r. saldo to było ujemne i wyniosło 1.331 mln USD. Wzrost należności netto w omawianym okresie 2000 r. spowodowany był przede wszystkim wyższymi lokatami polskich banków w bankach zagranicznych. Należności netto w pozycji „Gotówka, rachunki bieżące i lokaty” w IV kwartale 2000 r. wzrosły o 2.730 mln USD, w analogicznym okresie 1999 r. należności netto w tejże pozycji w bankach zagranicznych wzrosły o 1.347 mln USD.

Polskie zobowiązania wobec zagranicy⁴

Saldo polskich zobowiązań wobec zagranicy w IV kwartale 2000 r. było ujemne i wyniosło 137 mln USD. W analogicznym okresie 1999 r. saldo to było dodatnie i wyniosło 831 mln USD.

Polskie zobowiązania wobec zagranicy z tytułu kredytów długoterminowych netto w omawianym okresie 2000 r. spadły o 81 mln USD. W analogicznym okresie 1999 r. zobowiązania z tego tytułu wzrosły o 586 mln USD. W IV kwartale 2000 r. wpłynęło do kraju 1.316 mln USD z tytułu wykorzystania kredytów długoterminowych (w porównywalnym okresie 1999 r. 1.434 mln USD), spłata zobowiązań z tytułu tych kredytów wyniosła natomiast 1.397 mln USD. W analogicznym okresie 1999 r. spłacono 848 mln USD zobowiązań z tytułu kredytów długoterminowych.

Zobowiązania z tytułu kredytów krótkoterminowych netto w omawianym okresie 2000 r. wzrosły o 154 mln USD, w analogicznym okresie 1999 r. nastąpił wzrost zobowiązań netto z tego tytułu o 110 mln USD.

⁴ Patrz: „Uwagi metodyczne” – „Zmiany prezentacyjne i metodologiczne w bilansie płatniczym w 2000 r.”.

BILANS PŁATNICZY NA BAZIE PŁATNOŚCI W IV KWARTALE 2000 R.

W omawianym okresie 2000 r. miał miejsce odpływ gotówki z banków polskich, co spowodowało zmniejszenie zobowiązań na rachunkach bieżących i terminowych nierezzydentów w bankach polskich o 210 mln USD. W porównywalnym okresie 1999 r. zobowiązania z tego tytułu wzrosły o 136 mln USD.

Stan oficjalnych aktywów rezerwowych⁵

Wynik bilansu płatniczego w IV kwartale 2000 r. był dodatni i wyniósł 1.382 mln USD. Na wynik ten miało wpływ:

- 1) ujemne saldo rachunku bieżącego w wysokości 2.002 mln USD,
- 2) dodatnie saldo rachunku kapitałowego i finansowego w wysokości 13.237 mln USD,

3) dodatnie saldo błędów i opuszczeń w wysokości 147 mln USD.

Stan oficjalnych aktywów rezerwowych na koniec grudnia 2000 r. wyniósł 27.463,9 mln USD i zwiększył się o 150,2 mln USD w porównaniu ze stanem na koniec 1999 r.

⁵ W wyniku wprowadzenia nowej kategorii „Oficjalne aktywa rezerwowe”, w miejsce kategorii „Rezerwy oficjalne brutto”, zmianie uległy następujące pozycje bilansu płatniczego:

– „Inne zobowiązania – Rachunki bieżące i depozyty”,
 – „Pozycje finansujące – Oficjalne aktywa rezerwowe”.
 Zmiana polegała na przeniesieniu pasywnych transakcji repo dokonanych przez NBP z pozycji „Rezerwy oficjalne brutto” do pozycji „Rachunki bieżące i depozyty”. Do celów porównawczych dane bilansu płatniczego zestawione za 1999 r. uwzględniają to dostosowanie.

Tabela I Wskaźniki bilansu płatniczego na bazie płatności

Wyszczególnienie	Jednostka	1999		2000	
		III kwartał	IV kwartał	III kwartał	IV kwartał
Saldo obrotów bieżących/PKB	%	-7,7	-8,3	-5,6	-4,6
Saldo obrotów towarowych i usługowych/PKB	%	-10,9	-11,2	-9,2	-7,5
Eksport towarów i usług /Import towarów i usług	%	62,4	61,9	68,8	72,9
Stan oficjalnych aktywów rezerwowych/ import towarów i usług (średni miesięczny)	miesiące	7,4		6,5	6,8
Produkt krajowy brutto*	mln USD	39.225	42.911	39.918	43.771
Saldo obrotów bieżących	mln USD	-3.009	-3.559	-2.252	-2.002
Saldo obrotów towarowych i usługowych	mln USD	-4.267	-4.790	-3.674	-3.302
Eksport towarów i usług	mln USD	7.080	7.767	8.104	8.898
Import towarów i usług	mln USD	11.347	12.557	11.778	12.200
Stan oficjalnych aktywów rezerwowych	mln USD	27.384	27.314	25.416	27.464
Kurs średni w okresie,	PLN/1 USD	3,9700	4,1763	4,3897	4,5027

* Uwaga: PKB za III i IV kwartał 1999 r. i za III kwartał 2000 r. według danych GUS (Biuletyn Statystyczny nr 12, styczeń 2001 r.), IV kwartał 2000 r. wg szacunków GUS.

NAJWAŻNIEJSZE DECYZJE RADY POLITYKI PIENIĘŻNEJ W 2000 R.

- 1. Uchwała Nr 1/2000 z dnia 23 lutego 2000 r. w sprawie stopy redyskontowej weksli i oprocentowania kredytów refinansowych**
 - zwiększenie stopy redyskontowej weksli do 20%,
 - zwiększenie oprocentowania kredytu lombardowego do 21,5%,
 - zwiększenie oprocentowania kredytu refinansowego na finansowania inwestycji centralnych objętych poręczeniami Skarbu Państwa do 21,5%.
- 2. Uchwała Nr 2/2000 z dnia 23 lutego 2000 r. w sprawie zasad prowadzenia operacji otwartego rynku**
 - zwiększenie minimalnej stopy rentowności 28-dniowych operacji otwartego rynku do 17,5% w skali roku.
- 3. Uchwała Nr 4/2000 z dnia 11 kwietnia 2000 r. uchylająca uchwałę w sprawie tempa kroczącej dewaluacji**
 - uchylenie uchwały Rady Polityki Pieniężnej z dnia 24 marca 1999 r. w sprawie tempa kroczącej dewaluacji.
- 4. Uchwała Nr 5/2000 z dnia 11 kwietnia 2000 r. uchylająca uchwałę w sprawie dopuszczalnego przedziału wahań kursów walut obcych i wartości dewizowych wyrażonych w złotych**
 - uchylenie uchwały Rady Polityki Pieniężnej z dnia 24 marca 1999 r. w sprawie dopuszczalnego przedziału wahań kursów walut obcych i wartości dewizowych wyrażonych w złotych.
- 5. Uchwała Nr 9/2000 z dnia 30 sierpnia 2000 r. w sprawie stopy redyskontowej weksli i oprocentowania kredytów refinansowych**
 - zwiększenie stopy redyskontowej weksli do 21,5%,
 - zwiększenie oprocentowania kredytu lombardowego do 23%,
 - zwiększenie oprocentowania kredytu refinansowego na finansowania inwestycji centralnych objętych poręczeniami Skarbu Państwa do 23%.
- 6. Uchwała Nr 10/2000 z dnia 30 sierpnia 2000 r. w sprawie zasad prowadzenia operacji otwartego rynku**
 - zwiększenie minimalnej stopy rentowności 28-dniowych operacji otwartego rynku do 19% w skali roku.
- 7. Uchwała Nr 11/2000 z dnia 20 września 2000 r. w sprawie ustalenia założeń polityki pieniężnej na rok 2001**
- 8. Uchwała Nr 12/2000 z dnia 20 września 2000 r. w sprawie określenia górnej granicy zobowiązań wynikających z zaciągania przez Narodowy Bank Polski pożyczek i kredytów w zagranicznych instytucjach bankowych i finansowych w 2001 r.**
 - w roku 2001 górna granica zobowiązań Narodowego Banku Polskiego, z tytułu zaciągniętych pożyczek i kredytów w zagranicznych instytucjach bankowych i finansowych, nie może przekroczyć 16% wartości aktywów podstawowych Narodowego Banku Polskiego.

ANEKS STATYSTYCZNY

VACAT

TABELE

VACAT

INFORMACJE O GOSPODARCE



TABELA 1 Podstawowe dane statystyczne

Wyszczególnienie	Jednostka	1999	2000			
		XII	I	II	III	
1. Produkcja sprzedana przemysłu						
a) w cenach bieżących	mln zł	40 167,0	31 523,7	34 121,7	38 063,8	
b) w cenach stałych						
- ten sam miesiąc poprzedniego roku = 100	%	119,1	107,9	116,3	106,8	
- poprzedni miesiąc = 100	%	105,7	81,0	107,2	111,5	
2. Sprzedaż produkcji budowlano-montażowej						
a) w cenach bieżących	mln zł	6 191,7	2 442,6	2 621,8	3 108,9	
b) w cenach stałych						
- ten sam miesiąc poprzedniego roku = 100	%	112,3	104,5	105,5	104,3	
- poprzedni miesiąc = 100	%	149,3	42,3	106,6	117,7	
3. Wskaźniki cen towarów i usług konsumpcyjnych						
a) ten sam miesiąc poprzedniego roku = 100	%	109,8	110,1	110,4	110,3	
b) poprzedni miesiąc = 100	%	100,9	101,8	100,9	100,9	
c) grudzień poprzedniego roku = 100	%	109,8	101,8	102,7	103,6	
4. Wskaźniki cen produkcji sprzedanej przemysłu						
a) ten sam miesiąc poprzedniego roku = 100	%	108,1	108,2	108,1	107,3	
b) poprzedni miesiąc = 100	%	100,6	100,5	100,5	100,4	
5. Wskaźniki cen produkcji budowlano-montażowej						
a) ten sam miesiąc poprzedniego roku = 100	%	108,9	107,7	107,5	107,7	
b) poprzedni miesiąc = 100	%	100,8	100,6	100,6	100,9	
6. Pracujący w sektorze przedsiębiorstw ogółem	tys. osób	5 846	5 480	5 477	5 471	
7. Przeciętne zatrudnienie w sektorze przedsiębiorstw ogółem	tys. osób	5 679	5 319	5 316	5 308	
8. Liczba bezrobotnych	tys. osób	2 349,8	2 476,1	2 525,8	2 531,7	
9. Stopa bezrobocia	%	13,1	13,7	14,0	14,0	
10. Przeciętne wynagrodzenia miesięczne brutto w sektorze przedsiębiorstw	zł	2 186,03	1 882,38	1 926,10	1 992,35	
11. Wyniki finansowe budżetu państwa						
a) dochody budżetu państwa	mln zł	125 922,2	10 914,1	20 240,9	30 949,7	
b) wydatki budżetu państwa	mln zł	138 401,2	12 038,6	24 992,2	37 877,1	
c) wynik budżetu państwa i saldo kredytów zagranicznych	mln zł	-13 627,3	-1 183,4	-4 819,9	-5 650,5	
12. Wyniki finansowe przedsiębiorstw						
a) przychody ogółem	mln zł	822 912,1	.	.	206 510,6	
w tym przychody ze sprzedaży produktów	mln zł	497 206,4	.	.	125 985,3	
b) koszty uzyskania przychodów ogółem	mln zł	815 201,6	.	.	202 204,9	
w tym koszt własny sprzedanych produktów	mln zł	507 095,9	.	.	127 401,8	
c) wynik finansowy brutto (saldo)	mln zł	8 798,4	.	.	4 377,5	
d) obciążenia wyniku finansowego brutto	mln zł	10 414,4	.	.	2 859,3	
e) wynik finansowy netto (saldo)	mln zł	-1 616,0	.	.	1 518,2	
f) wskaźnik poziomu kosztów z całokształtu działalności	%	99,1	.	.	97,9	
g) wskaźnik rentowności obrotu netto	%	-0,2	.	.	0,7	
h) wskaźnik płynności II stopnia	%	74,8	.	.	77,8	
i) majątek obrotowy ogółem	mln zł	256 019,1	.	.	256 580,1	
j) należności i roszczenia z tytułu dostaw i usług	mln zł	107 347,6	.	.	108 673,3	
k) zobowiązania krótkoterminowe z tytułu dostaw i usług	mln zł	111 435,3	.	.	103 251,6	

2000								
IV	V	VI	VII	VIII	IX	X	XI	XII
35 222,9	38 147,5	38 995,1	36 453,7	38 894,6	41 133,7	42 205,6	40 995,9	40 458,2
105,5	112,3	113,5	107,8	109,3	105,0	107,2	104,6	97,8
91,9	107,9	101,3	93,1	106,1	105,0	102,2	96,7	98,6
3 138,5	3 691,8	4 149,5	3 975,0	4 279,5	4 588,2	4 914,8	4 065,7	5 758,1
94,7	99,3	101,1	97,0	97,8	96,2	98,3	98,7	93,1
100,2	116,6	111,4	95,3	107,0	106,9	106,5	82,2	140,3
109,8	110,0	110,2	111,6	110,7	110,3	109,9	109,3	108,5
100,4	100,7	100,8	100,7	99,7	101,0	100,8	100,4	100,2
104,0	104,7	105,5	106,2	105,9	107,0	107,8	108,2	108,5
107,4	107,9	108,9	109,0	108,4	108,3	108,0	107,2	105,7
100,7	100,9	101,0	100,6	100,4	100,8	100,6	100,0	99,2
108,3	108,4	108,8	108,9	108,7	108,1	107,8	107,6	107,7
101,1	100,7	100,7	100,4	100,5	100,2	100,5	100,4	100,9
5 464	5 462	5 463	5 449	5 434	5 438	5 444	5 410	5 337
5 301	5 292	5 295	5 284	5 271	5 270	5 274	5 247	5 199
2 487,9	2 445,4	2 437,4	2 477,6	2 496,2	2 528,8	2 547,7	2 613,1	2 702,6
13,8	13,6	13,6	13,8	13,9	14,0	14,1	14,5	15,0
2 067,25	1 987,94	2 049,04	2 035,55	2 051,17	2 088,31	2 088,54	2 160,45	2 350,12
40 954,2	51 761,7	64 244,2	74 819,6	86 171,7	97 880,7	110 430,9	122 958,6	.
49 737,2	61 809,1	74 894,4	86 109,9	99 173,8	111 922,6	125 951,5	137 855,9	.
-7 513,4	-8 834,4	-9 517,1	-11 093,3	-12 945,7	-15 321,8	-20 419,0	-19 743,6	.
.	.	441 689,9	.	.	684 446,9	.	.	.
.	.	269 216,2	.	.	415 996,9	.	.	.
.	.	433 635,8	.	.	669 617,7	.	.	.
.	.	272 829,1	.	.	421 599,8	.	.	.
.	.	8 175,2	.	.	14 952,7	.	.	.
.	.	5 421,9	.	.	8 559,6	.	.	.
.	.	2 753,3	.	.	6 393,1	.	.	.
.	.	98,2	.	.	97,8	.	.	.
.	.	0,6	.	.	0,9	.	.	.
.	.	78,3	.	.	79,7	.	.	.
.	.	273 409,9	.	.	288 270,2	.	.	.
.	.	118 344,0	.	.	124 080,1	.	.	.
.	.	109 628,8	.	.	113 545,2	.	.	.

VACAT

RYNEK FINANSOWY



TABELA 2 Rynek finansowy – podstawowe informacje

Wyszczególnienie	Jednostka	1999	2000			
		XII	I	II	III	
1. Stopa oprocentowania kredytu lombardowego	%	20,5	20,5	21,5	21,5	
2. Stopa redyskonta weksli	%	19,0	19,0	20,0	20,0	
3. Stopa oprocentowania kredytu refinansowego	%	20,5/21,5	20,5/21,5	21,5/22,5	21,5/22,5	
4. Minimalna stopa rentowności 28-dniowych operacji otwartego rynku	%	16,5	16,5	17,5	17,5	
5. Tempo miesięcznej dewaluacji złotego w stosunku do koszyka walut	%	0,3	0,3	0,3	0,3	
6. Stopy oprocentowania kredytów złotych w głównych bankach komercyjnych						
a) od kredytów udzielanych na okres 1 roku	%	14,4-25,9	15,9-25,5	16,5-23	16,5-23,2	
b) stopa dyskontowa weksli	%	19-24,4	17,8-22,3	17,5-23,6	17,8-23,3	
7. Stopy oprocentowania depozytów złotych w głównych bankach komercyjnych						
a) a vista	%	3,5-9,5	3,5-9,5	3,5-9,5	3,5-9,5	
b) rachunków oszczędnościowo-rozliczeniowych	%	7-10,0	7-10,0	7-10,0	7-10,0	
c) 1-miesięcznych	%	10,8-15,1	11,7-15,0	11,7-16,1	12-16,0	
d) 3-miesięcznych	%	11-16,0	12,3-15,0	12,3-16,0	12,3-15,8	
e) 6-miesięcznych	%	9-16,9	9-15,0	9-16,1	9-16,1	
f) 12-miesięcznych	%	7,5-16,9	7,5-15,0	7,5-16,1	7,5-16,1	
g) 24-miesięcznych	%	11,5-14,6	12,9-14,6	12,9-14,6	13,1-15,4	
h) 36-miesięcznych	%	11,5-14,6	13,1-14,6	13,1-14,6	13,1-15,5	
8. Stopy oprocentowania środków na rachunkach walutowych w bankach komercyjnych						
a) a vista	%	2,3-4,5	2,3-3,8	2,3-3,8	2,3-3,8	
b) 3-miesięcznych	%	3,5-5,4	3,5-5,0	3,5-5,0	3,5-5,2	
c) 6-miesięcznych	%	3,8-5,4	3,8-5,3	3,8-5,4	3,8-5,5	
d) 12-miesięcznych	%	4-5,5	4-6,0	4-6,1	4-6,2	
e) 24-miesięcznych	%	4-5,2	4-5,2	4-5,4	4-5,4	
9. Lokaty dobrowolne na rynku międzybankowym						
a) stan na koniec miesiąca	mln zł	19 496,1	24 720,9	25 934,5	26 607,8	
w tym udział lokat:						
0 - 1-miesięcznych	%	26,5	39,6	62,9	35,0	
1 - 2-miesięcznych	%	10,4	10,7	7,3	30,2	
2 - 3-miesięcznych	%	6,1	4,6	2,4	5,3	
3 - 6-miesięcznych	%	10,3	6,4	7,7	9,6	
6 - 12-miesięcznych	%	12,0	10,6	6,7	5,9	
12 - 24-miesięcznych	%	32,2	25,8	11,0	11,9	

2000									
IV	V	VI	VII	VIII	IX	X	XI	XII	
21,5	21,5	21,5	21,5	23,0	23,0	23,0	23,0	23,0	23,0
20,0	20,0	20,0	20,0	21,5	21,5	21,5	21,5	21,5	21,5
21,5/22,5	21,5/22,5	21,5/22,5	21,5/22,5	23,0/24,0	23,0/24,0	23,0/24,0	23,0/24,0	23,0/24,0	23,0/24,0
17,5	17,5	17,5	17,5	19,0	19,0	19,0	19,0	19,0	19,0
x	x	x	x	x	x	x	x	x	x
16,5-23,2	17,3-23,2	18,1-24,5	18,1-23,1	18,2-23,2	18,6-23,4	19,5-24,4	19,6-24,5	19,7-24,6	
18,6-23,6	18,4-23,6	18,7-24,1	18,6-24,0	18,6-24,8	18,6-24,6	19,9-24,9	19,9-24,8	19,7-24,5	
3,5-9,5	3,5-9,5	3,5-9,5	3,5-9,5	3,5-9,5	3,5-9,5	3,5-9,5	3,5-9,5	3,5-9,5	
7-10,0	7-10,0	7-10,0	7-10,0	7-10,0	7-10,0	7-10,0	7-10,0	7-10,0	
12-15,9	12-15,5	12-15,4	12,5-15,4	12,5-15,5	12,5-18,9	12,5-16,9	12,5-16,6	12,5-17,1	
12,3-16	12,3-15,8	12,3-15,8	13-15,7	13-16	13-17,1	9-17,1	9-17,0	9-17,4	
9-16,1	9-16,2	9-16,1	9-16,2	9-16,3	9-17,2	9-17,2	9-17,1	9-17,1	
7,5-16,1	7,5-16,2	7,5-16,2	7,5-16,7	7,5-17	7,5-17,6	9-17,7	9-17,1	9-16,9	
13,3-15,4	13,3-15,4	13,3-15,4	14-15,7	14-17,1	14-17,9	14-17,9	14-17,2	14-17,2	
13,3-15,5	13,3-15,5	13,3-15,5	14-15,5	14-17,2	14-18,1	14-18	14-17	14-17	
2,3-3,8	2-3,8	2-3,8	2-3,8	2-3,8	2-3,8	2-3,8	2-3,8	2,5-3,8	
3,5-5,2	3,5-5,7	3,5-5,7	3,8-5,6	3,8-5,4	4-5,3	4-5,3	4-5,3	4-5,1	
3,8-5,5	3,8-6,1	3,8-6,0	4,1-6,0	4,1-5,7	4,3-5,6	4,3-5,5	4,3-5,5	4,3-5,3	
4-6,2	4-6,8	4-6,6	4,3-6,4	4,3-6,1	4,4-5,9	4,4-5,7	4,4-5,7	4,4-5,2	
4-5,4	4-5,5	4-5,5	4,3-5,5	4,3-5,5	4,4-5,5	4,4-5,5	4,4-5,3	4,4-5,3	
25 243,2	25 950,2	27 579,7	29 630,9	29 069,7	30 026,3	33 101,7	31 954,7	30 692,6	
55,4	31,3	55,2	47,3	35,2	54,1	33,8	54,0	27,7	
10,8	32,9	9,1	17,6	28,5	13,0	32,8	10,3	39,5	
2,7	7,9	7,7	8,3	7,8	7,5	5,9	6,6	7,5	
11,6	8,3	8,7	8,5	11,2	12,5	14,3	15,3	12,5	
4,8	6,5	6,8	6,7	5,4	6,2	7,2	7,5	7,9	
11,3	11,1	10,5	9,7	9,9	4,7	4,1	4,4	2,8	

TABELA 2 Rynek finansowy – podstawowe informacje

Wyszczególnienie	Jednostka	1999	2000			
		XII	I	II	III	
b) średni ważony okres deponowania lokat (według stanu na koniec miesiąca)	miesiące	6,7	5,6	3,3	3,6	
c) średnia ważona stopa procentowa lokat (według stanu na koniec miesiąca)	%	15,3	15,8	17,3	17,2	
w tym lokat:						
0 - 1-miesięcznych	%	16,4	17,4	18,9	17,5	
1 - 2-miesięcznych	%	18,3	16,6	16,9	17,9	
2 - 3-miesięcznych	%	15,7	15,0	16,4	17,0	
3 - 6-miesięcznych	%	15,4	15,8	15,7	17,0	
6 - 12-miesięcznych	%	13,9	14,2	15,1	15,2	
12 - 24-miesięcznych	%	13,7	13,6	15,3	15,6	
10. Stopa rezerw obowiązkowych od:						
a) wkładów złotych						
- płatnych na każde żądanie	%	5,0	5,0	5,0	5,0	
- terminowych	%	5,0	5,0	5,0	5,0	
b) wkładów w walutach obcych (równowartość w złotych)						
- płatnych na każde żądanie	%	5,0	5,0	5,0	5,0	
- terminowych	%	5,0	5,0	5,0	5,0	
11. Wielkość rezerwy obowiązkowej ogółem						
	mln zł	10 076,2	10 631,9	10 512,1	10 568,3	
a) na rachunku bieżącym	mln zł	9 074,0	9 569,5	9 457,9	9 508,3	
b) zadeklarowana kwota gotówki	mln zł	1 002,2	1 062,3	1 054,2	1 059,9	
12. Przetargi na bony skarbowe						
a) liczba przetargów w ciągu miesiąca		4	5	4	4	
b) wartość bonów zaoferowanych do sprzedaży (w cenach nominalnych)	mln zł	6 350,00	5 300,00	4 000,00	3 600,00	
z tego bonów o terminie wykupu:						
- 2-tygodniowym	mln zł	-	-	-	-	
- 3-tygodniowym	mln zł	-	-	-	-	
- 6-tygodniowym	mln zł	1 800,00	-	-	-	
- 8-tygodniowym	mln zł	600,00	-	-	-	
- 13-tygodniowym	mln zł	1 100,00	400,00	400,00	400,00	
- 26-tygodniowym	mln zł	1 150,00	300,00	600,00	400,00	
- 39-tygodniowym	mln zł	-	-	-	-	
- 52-tygodniowym	mln zł	1 700,00	4 600,00	3 000,00	2 800,00	
c) popyt zgłoszony przez oferentów (w cenach nominalnych)	mln zł	10 652,82	12 321,47	6 936,12	11 329,94	
z tego na bony o terminie wykupu:						
- 2-tygodniowym	mln zł	-	-	-	-	
- 3-tygodniowym	mln zł	-	-	-	-	
- 6-tygodniowym	mln zł	1 620,39	-	-	-	
- 8-tygodniowym	mln zł	760,35	-	-	-	
- 13-tygodniowym	mln zł	674,13	2 188,09	1 157,78	1 036,32	

2000									
IV	V	VI	VII	VIII	IX	X	XI	XII	
3,5	3,6	3,5	3,3	3,6	3,1	3,2	3,2	3,0	
17,2	17,1	17,1	17,3	17,6	18,8	18,9	19,0	19,0	
17,5	17,2	17,3	17,4	18,1	19,4	19,1	19,2	18,9	
17,5	17,7	17,6	17,7	17,8	18,8	19,3	19,3	19,6	
17,9	16,3	16,3	16,8	16,9	17,4	17,6	17,9	18,2	
16,4	17,8	17,9	17,8	17,7	18,2	18,6	18,8	18,7	
17,8	16,6	16,9	17,1	17,6	17,9	18,4	18,5	18,6	
15,5	15,5	15,6	15,7	15,9	17,7	18,3	19,1	17,6	
5,0	5,0	5,0	5,0	5,0	5,0	5,0	5,0	5,0	
5,0	5,0	5,0	5,0	5,0	5,0	5,0	5,0	5,0	
5,0	5,0	5,0	5,0	5,0	5,0	5,0	5,0	5,0	
5,0	5,0	5,0	5,0	5,0	5,0	5,0	5,0	5,0	
10 568,3	10 842,2	11 370,9	11 633,6	11 740,6	11 740,6	11 939,9	12 240,3	12 240,3	
9 508,3	9 752,4	10 259,1	10 497,7	10 594,6	10 594,6	10 770,5	11 030,9	11 030,9	
1 059,9	1 089,8	1 111,7	1 135,9	1 146,0	1 146,0	1 169,4	1 209,4	1 209,4	
4	4	5	7	6	6	4	4	4	
2 700,00	2 400,00	4 400,00	6 500,00	6 600,00	7 400,00	1 200,00	1 400,00	1 700,00	
-	-	-	1 500,00	-	4 800,00	-	-	-	
-	-	2 000,00	2 000,00	2 500,00	1 200,00	-	-	-	
-	-	-	-	2 700,00	-	-	-	-	
-	-	-	300,00	-	-	-	-	-	
400,00	600,00	400,00	700,00	300,00	600,00	400,00	100,00	300,00	
500,00	300,00	-	-	200,00	-	-	200,00	100,00	
-	-	-	-	-	-	-	-	-	
1 800,00	1 500,00	2 000,00	2 000,00	900,00	800,00	800,00	1 100,00	1 300,00	
6 378,69	5 990,69	12 120,47	17 070,50	12 791,63	15 932,56	4 042,17	4 636,60	6 281,08	
-	-	-	3 432,93	-	6 322,97	-	-	-	
-	-	4 356,18	5 476,28	5 646,79	3 983,14	-	-	-	
-	-	-	-	2 777,15	-	-	-	-	
-	-	-	962,56	-	-	-	-	-	
673,19	1 271,72	1 232,05	984,67	839,84	1 957,55	1 193,35	218,69	612,44	

TABELA 2 Rynek finansowy – podstawowe informacje

Wyszczególnienie	Jednostka	1999	2000			
		XII	I	II	III	
- 26-tygodniowym	mln zł	1 807,69	782,74	877,96	1 471,63	
- 39-tygodniowym	mln zł	-	-	-	-	
- 52-tygodniowym	mln zł	5 790,26	9 350,64	4 900,38	8 821,99	
d) sprzedaż bonów (w cenach nominalnych)	mln zł	5 714,23	5 340,25	3 929,03	3 573,18	
z tego bonów o terminie wykupu:						
- 2-tygodniowym	mln zł	-	-	-	-	
- 3-tygodniowym	mln zł	-	-	-	-	
- 6-tygodniowym	mln zł	1 517,89	-	-	-	
- 8-tygodniowym	mln zł	610,95	-	-	-	
- 13-tygodniowym	mln zł	480,52	400,00	398,18	398,55	
- 26-tygodniowym	mln zł	1 254,42	300,00	531,90	374,63	
- 39-tygodniowym	mln zł	-	-	-	-	
- 52-tygodniowym	mln zł	1 850,45	4 640,25	2 998,95	2 800,00	
e) średnia ważona stopa dyskonta przyjętych ofert	%	15,30	14,04	14,76	15,17	
z tego dla bonów o terminie wykupu:						
- 2-tygodniowym	%	-	-	-	-	
- 3-tygodniowym	%	-	-	-	-	
- 6-tygodniowym	%	16,67	-	-	-	
- 8-tygodniowym	%	16,66	-	-	-	
- 13-tygodniowym	%	15,57	15,24	15,27	15,71	
- 26-tygodniowym	%	15,14	14,96	15,43	15,96	
- 39-tygodniowym	%	-	-	-	-	
- 52-tygodniowym	%	13,78	13,88	14,57	14,99	
f) średni ważony zysk z kupionych bonów	%	16,49	16,13	16,92	17,50	
z tego z bonów o terminie wykupu:						
- 2-tygodniowym	%	-	-	-	-	
- 3-tygodniowym	%	-	-	-	-	
- 6-tygodniowym	%	17,00	-	-	-	
- 8-tygodniowym	%	17,10	-	-	-	
- 13-tygodniowym	%	16,21	15,86	15,88	16,36	
- 26-tygodniowym	%	16,39	16,19	16,73	17,36	
- 39-tygodniowym	%	-	-	-	-	
- 52-tygodniowym	%	16,01	16,15	17,09	17,68	
g) stan na koniec miesiąca bonów pochodzących z przetargów i będących w obiegu (według kosztów zakupu)	mln zł	24 187,36	24 255,82	24 036,90	23 864,32	

2000								
IV	V	VI	VII	VIII	IX	X	XI	XII
1 010,76	429,63	-	-	1 094,65	-	-	578,42	325,32
-	-	-	-	-	-	-	-	-
4 694,74	4 289,34	6 532,24	6 214,06	2 433,20	3 668,90	2 848,82	3 839,49	5 343,32
2 689,78	2 162,60	4 545,46	7 068,42	5 894,13	7 350,19	1 200,00	1 400,00	1 651,88
-	-	-	1 500,00	-	4 800,00	-	-	-
-	-	2 000,00	2 663,86	2 500,00	1 186,11	-	-	-
-	-	-	-	2 011,24	-	-	-	-
-	-	-	300,00	-	-	-	-	-
400,00	508,13	400,00	604,56	286,74	583,92	400,00	100,00	262,64
499,57	163,33	-	-	196,15	-	-	200,00	89,24
-	-	-	-	-	-	-	-	-
1 790,21	1 491,14	2 145,46	2 000,00	900,00	780,16	800,00	1 100,00	1 300,00
15,00	15,47	16,13	16,52	16,92	17,71	15,61	15,42	15,20
-	-	-	17,43	-	18,08	-	-	-
-	-	17,28	17,33	17,36	18,08	-	-	-
-	-	-	-	17,07	-	-	-	-
-	-	-	16,39	-	-	-	-	-
15,67	16,17	15,73	15,70	16,46	16,90	16,28	16,15	16,13
15,77	16,24	-	-	17,17	-	-	16,24	15,81
-	-	-	-	-	-	-	-	-
14,64	15,14	15,13	15,03	15,46	15,43	15,28	15,20	14,97
17,04	17,63	17,55	17,45	17,64	18,18	17,71	17,84	17,49
-	-	-	17,55	-	18,21	-	-	-
-	-	17,46	17,51	17,53	18,28	-	-	-
-	-	-	-	17,42	-	-	-	-
-	-	-	16,82	-	-	-	-	-
16,32	16,86	16,39	16,35	17,18	17,65	16,98	16,84	16,81
17,13	17,69	-	-	18,80	-	-	17,70	17,19
-	-	-	-	-	-	-	-	-
17,18	17,88	17,86	17,72	18,33	18,28	18,08	17,96	17,65
23 472,49	22 504,90	21 978,70	25 704,29	24 332,47	26 891,24	21 842,31	20 947,04	19 749,89

TABELA 2 Rynek finansowy – podstawowe informacje

Wyszczególnienie	Jednostka	1999	2000		
		XII	I	II	III
13. Przetargi na bony pieniężne NBP					
a) liczba przetargów w ciągu miesiąca		16	7	14	11
b) wartość bonów zaoferowanych do sprzedaży (w cenach nominalnych)	mln zł	58 000,00	18 000,00	36 000,00	27 200,00
z tego bonów o terminie wykupu:					
- 1-dniowym	mln zł	16 500,00	-	-	-
- 7-dniowym	mln zł	21 000,00	-	-	-
- 14-dniowym	mln zł	18 500,00	-	-	-
- 28-dniowym	mln zł	2 000,00	18 000,00	36 000,00	27 200,00
- 91-dniowym	mln zł	-	-	-	-
- 182-dniowym	mln zł	-	-	-	-
- 273-dniowym	mln zł	-	-	-	-
c) popyt zgłoszony przez oferentów (w cenach nominalnych)	mln zł	41 948,29	15 495,77	39 685,24	28 887,08
z tego na bony o terminie wykupu:					
- 1-dniowym	mln zł	13 976,00	-	-	-
- 7-dniowym	mln zł	15 043,81	-	-	-
- 14-dniowym	mln zł	12 032,32	-	-	-
- 28-dniowym	mln zł	896,16	15 495,77	39 685,24	28 887,08
- 91-dniowym	mln zł	-	-	-	-
- 182-dniowym	mln zł	-	-	-	-
- 273-dniowym	mln zł	-	-	-	-
d) sprzedaż bonów (w cenach nominalnych)	mln zł	41 948,29	15 495,77	39 535,24	25 946,22
z tego bonów o terminie wykupu:					
- 1-dniowym	mln zł	13 976,00	-	-	-
- 7-dniowym	mln zł	15 043,81	-	-	-
- 14-dniowym	mln zł	12 032,32	-	-	-
- 28-dniowym	mln zł	896,16	15 495,77	39 535,24	25 946,22
- 91-dniowym	mln zł	-	-	-	-
- 182-dniowym	mln zł	-	-	-	-
- 273-dniowym	mln zł	-	-	-	-
e) średnia ważona stopa dyskonta przyjętych ofert	%	16,46	16,39	16,59	17,36
z tego dla bonów o terminie wykupu:					
- 1-dniowym	%	16,49	-	-	-
- 7-dniowym	%	16,47	-	-	-
- 14-dniowym	%	16,43	-	-	-
- 28-dniowym	%	16,39	16,39	16,59	17,36
- 91-dniowym	%	-	-	-	-
- 182-dniowym	%	-	-	-	-
- 273-dniowym	%	-	-	-	-

2000								
IV	V	VI	VII	VIII	IX	X	XI	XII
7	9	12	7	10	7	8	9	8
17 500,00	25 500,00	29 500,00	19 500,00	27 000,00	40 500,00	31 000,00	23 000,00	25 500,00
-	-	-	-	-	22 000,00	3 500,00	-	-
-	-	-	-	-	-	4 000,00	-	-
-	-	-	-	-	3 500,00	-	-	-
17 500,00	25 500,00	29 500,00	19 500,00	27 000,00	15 000,00	23 500,00	23 000,00	25 500,00
-	-	-	-	-	-	-	-	-
-	-	-	-	-	-	-	-	-
-	-	-	-	-	-	-	-	-
16 475,60	21 145,69	25 144,43	16 708,04	26 496,37	43 965,64	34 629,33	20 998,74	24 562,91
-	-	-	-	-	21 064,11	3 406,38	-	-
-	-	-	-	-	-	7 216,71	-	-
-	-	-	-	-	3 455,59	-	-	-
16 475,60	21 145,69	25 144,43	16 708,04	26 496,37	19 445,94	24 006,24	20 998,74	24 562,91
-	-	-	-	-	-	-	-	-
-	-	-	-	-	-	-	-	-
-	-	-	-	-	-	-	-	-
16 002,39	21 145,69	24 344,97	16 708,04	24 925,27	36 607,43	29 883,08	20 479,71	22 644,59
-	-	-	-	-	18 974,18	3 406,38	-	-
-	-	-	-	-	-	4 000,00	-	-
-	-	-	-	-	3 455,59	-	-	-
16 002,39	21 145,69	24 344,97	16 708,04	24 925,27	14 177,66	22 476,70	20 479,71	22 644,59
-	-	-	-	-	-	-	-	-
-	-	-	-	-	-	-	-	-
-	-	-	-	-	-	-	-	-
17,36	17,36	17,37	17,37	17,63	18,91	18,85	18,82	18,81
-	-	-	-	-	19,00	19,01	-	-
-	-	-	-	-	-	18,96	-	-
-	-	-	-	-	18,91	-	-	-
17,36	17,36	17,37	17,37	17,63	18,79	18,81	18,82	18,81
-	-	-	-	-	-	-	-	-
-	-	-	-	-	-	-	-	-
-	-	-	-	-	-	-	-	-

TABELA 2 Rynek finansowy – podstawowe informacje

Wyszczególnienie	Jednostka	1999	2000			
		XII	I	II	III	
f) średni ważony zysk z kupionych bonów	%	16,52	16,60	16,81	17,60	
z tego z bonów o terminie wykupu:						
- 1-dniowym	%	16,50	-	-	-	
- 7-dniowym	%	16,52	-	-	-	
- 14-dniowym	%	16,54	-	-	-	
- 28-dniowym	%	16,60	16,60	16,81	17,60	
- 91-dniowym	%	-	-	-	-	
- 182-dniowym	%	-	-	-	-	
- 273-dniowym	%	-	-	-	-	
g) stan na koniec miesiąca bonów pochodzących z przetargów i będących w obiegu (według kosztów zakupu)	mln zł	11 095,45	15 298,20	23 729,32	18 957,86	
14. Bezwarunkowa sprzedaż papierów wartościowych przez NBP (outright sale)						
a) liczba przetargów		0	0	0	0	
b) wartość nominalna papierów wartościowych przeznaczonych przez NBP do sprzedaży	mln zł	0,0	0,0	0,0	0,0	
c) wartość nominalna ofert zgłoszonych przez banki	mln zł	0,0	0,0	0,0	0,0	
d) wartość aukcyjna ofert przyjętych	mln zł	0,0	0,0	0,0	0,0	
15. Informacje o wynikach sesji na Giełdzie Papierów Wartościowych SA w Warszawie - rynek podstawowy						
a) liczba spółek notowanych na giełdzie		121	119	118	119	
b) średnia wartość rynkowa spółek notowanych na giełdzie	mln zł	111 191,9	127 159,9	139 949,1	148 938,1	
c) wartość obrotów w ciągu miesiąca	mln zł	3 816,3	5 494,2	7 225,8	6 991,9	
d) Warszawski Indeks Giełdowy						
- średni w miesiącu		16 991	19 484	21 299	22 036	
- na ostatniej sesji w miesiącu		18 084	19 398	21 537	21 256	
e) wskaźnik C/Z		25,7	29,3	25,9	27,6	
f) wskaźnik obrotu	%	1,9	2,4	2,9	2,7	
16. Informacje o wynikach sesji na Giełdzie Papierów Wartościowych SA w Warszawie - rynek równoległy						
a) liczba spółek notowanych na giełdzie		62	61	61	61	
b) średnia wartość rynkowa spółek notowanych na giełdzie	mln zł	2 641,4	3 074,0	3 746,6	4 193,8	
c) wartość obrotów w ciągu miesiąca	mln zł	162,8	271,6	514,8	535,6	
d) Warszawski Indeks Rynku Równoległego						
- średni w miesiącu		1 920,8	2 194,1	2 648,4	2 870,1	
- na ostatniej sesji w miesiącu		2 085,9	2 225,1	2 732,8	2 826,6	
e) wskaźnik C/Z		21,7	25,2	36,3	41,9	
f) wskaźnik obrotu	%	3,9	5,6	8,8	8,4	

Uwaga do pkt. 14 i pkt. 15.

W wyniku wprowadzenia nowego systemu giełdowego „WARSET” w listopadzie 2000 r. nastąpiła zmiana w sposobie prowadzenia notowań spółek, polegająca m.in. na objęciu części spółek które w poprzednim systemie obejmowały spółki notowane wyłącznie w systemie notowań jednolitych, od listopada 2000 r. obejmują dodatkowo spółki notowane w systemie notowań ciągłych.

2000								
IV	V	VI	VII	VIII	IX	X	XI	XII
17,59	17,60	17,60	17,60	17,87	19,04	19,07	19,09	19,09
-	-	-	-	-	19,01	19,02	-	-
-	-	-	-	-	-	19,03	-	-
-	-	-	-	-	19,05	-	-	-
17,59	17,60	17,60	17,60	17,87	19,07	19,09	19,09	19,09
-	-	-	-	-	-	-	-	-
-	-	-	-	-	-	-	-	-
-	-	-	-	-	-	-	-	-
15 786,36	18 683,92	19 658,79	16 482,39	17 501,58	14 444,55	16 728,36	20 180,01	19 819,18
0	0	0	0	0	2	4	5	4
0,0	0,0	0,0	0,0	0,0	1 000,0	1 200,0	1 500,0	1 200,0
0,0	0,0	0,0	0,0	0,0	2 496,0	2 364,0	2 180,0	1 432,0
0,0	0,0	0,0	0,0	0,0	503,7	355,3	455,7	480,5
120	121	121	122	122	122	121	121	121
136 189,9	131 266,1	133 756,9	135 595,3	126 773,3	120 521,3	107 420,7	112 085,0	119 394,5
2 987,1	3 434,0	3 406,9	3 240,7	2 398,7	2 163,7	2 004,1	7 607,4	8 716,3
20 229	19 315	19 679	19 630	18 539	17 885	15 977	16 511	17 275
19 631	19 571	19 643	18 991	18 420	16 883	15 598	16 292	17 848
25,0	21,0	21,6	22,1	21,4	20,1	19,4	12,2	12,4
1,3	1,5	1,5	1,4	0,3	1,0	1,1	3,6	3,9
60	60	61	61	60	58	58	59	59
3 447,0	3 307,7	3 469,5	3 695,2	3 605,8	3 280,0	2 941,3	2 833,8	2 872,6
196,4	151,5	143,1	136,4	129,5	131,3	87,1	123,1	113,5
2 845,1	2 904,4	3 023,1	3 082,4	3 042,0	2 952,8	2 779,1	2 650,5	2 628,7
2 919,0	3 015,6	3 055,6	3 093,5	3 028,8	2 844,1	2 718,5	2 663,5	2 748,6
41,3	48,7	56,5	54,8	73,6	154,8	88,8	x	x
3,5	2,8	2,5	2,3	2,2	2,5	1,8	2,7	2,5

notowaniami ciągłymi w miejsce dotychczasowych notowań jednolitych. W rezultacie wartość obrotów w ciągu miesiąca (pkt. 14 c i pkt.15 c) oraz wskaźnik obrotu (pkt. 14 f i pkt. 15 f),

TABELA 3 Kursy dzienne PLN do USD i EUR

Dni	Wrzesień 2000			Październik 2000		
	kurs średni NBP (fixing)		relacja	kurs średni NBP (fixing)		relacja
	PLN/1 USD	PLN/1 EUR	USD/EUR	PLN/1 USD	PLN/1 EUR	USD/EUR
1	4,4084	3,9168	0,8885	4,5404	3,9960	0,8801
2	4,4084	3,9168	0,8885	4,5119	3,9848	0,8832
3	4,4084	3,9168	0,8885	4,5769	4,0154	0,8773
4	4,3675	3,9364	0,9013	4,5477	3,9794	0,8750
5	4,3379	3,8786	0,8941	4,5458	3,9750	0,8744
6	4,3628	3,8491	0,8823	4,5645	3,9780	0,8715
7	4,4249	3,8278	0,8651	4,5645	3,9780	0,8715
8	4,4160	3,8579	0,8736	4,5645	3,9780	0,8715
9	4,4160	3,8579	0,8736	4,5418	3,9481	0,8693
10	4,4160	3,8579	0,8736	4,5621	3,9787	0,8721
11	4,4264	3,8193	0,8628	4,5893	4,0186	0,8756
12	4,4534	3,8354	0,8612	4,6623	4,0429	0,8671
13	4,4919	3,8891	0,8658	4,6913	4,0573	0,8649
14	4,5030	3,9071	0,8677	4,6913	4,0573	0,8649
15	4,4873	3,8843	0,8656	4,6913	4,0573	0,8649
16	4,4873	3,8843	0,8656	4,6768	3,9878	0,8527
17	4,4873	3,8843	0,8656	4,6898	3,9873	0,8502
18	4,5423	3,8902	0,8564	4,6762	3,9994	0,8553
19	4,5901	3,9112	0,8521	4,6969	3,9565	0,8424
20	4,6020	3,8925	0,8458	4,6601	3,9433	0,8462
21	4,6084	3,9268	0,8521	4,6601	3,9433	0,8462
22	4,5857	3,9548	0,8624	4,6601	3,9433	0,8462
23	4,5857	3,9548	0,8624	4,7116	3,9619	0,8409
24	4,5857	3,9548	0,8624	4,6975	3,9395	0,8386
25	4,5453	3,9928	0,8784	4,6847	3,9011	0,8327
26	4,5733	4,0125	0,8774	4,6764	3,8565	0,8247
27	4,5528	4,0355	0,8864	4,6842	3,9009	0,8328
28	4,5454	4,0195	0,8843	4,6842	3,9009	0,8328
29	4,5404	3,9960	0,8801	4,6842	3,9009	0,8328
30	4,5404	3,9960	0,8801	4,6718	3,9564	0,8469
31				4,6845	3,9325	0,8395
przeciętny w ciągu miesiąca	4,4900	3,9152	x	4,6369	3,9696	x

	Listopad 2000			Grudzień 2000		
	kurs średni NBP (fixing)		relacja	kurs średni NBP (fixing)		relacja
	PLN/1 USD	PLN/1 EUR	USD/EUR	PLN/1 USD	PLN/1 EUR	USD/EUR
4,6845	3,9325	0,8395	4,4562	3,9126	0,8780	
4,6128	3,9566	0,8577	4,4562	3,9126	0,8780	
4,5365	3,9144	0,8629	4,4562	3,9126	0,8780	
4,5365	3,9144	0,8629	4,4640	3,9414	0,8829	
4,5365	3,9144	0,8629	4,4251	3,9133	0,8843	
4,5101	3,9166	0,8684	4,4093	3,8974	0,8839	
4,5312	3,9100	0,8629	4,3813	3,9190	0,8945	
4,5519	3,9070	0,8583	4,3965	3,8957	0,8861	
4,5924	3,9227	0,8542	4,3965	3,8957	0,8861	
4,5622	3,9635	0,8688	4,3965	3,8957	0,8861	
4,5622	3,9635	0,8688	4,4105	3,9050	0,8854	
4,5622	3,9635	0,8688	4,3860	3,8700	0,8824	
4,5902	3,9590	0,8625	4,3945	3,8524	0,8766	
4,5666	3,9305	0,8607	4,3650	3,8549	0,8831	
4,5434	3,9109	0,8608	4,3395	3,8899	0,8964	
4,5768	3,9271	0,8580	4,3395	3,8899	0,8964	
4,5708	3,9110	0,8556	4,3395	3,8899	0,8964	
4,5708	3,9110	0,8556	4,3217	3,8814	0,8981	
4,5708	3,9110	0,8556	4,3035	3,8426	0,8929	
4,5754	3,8850	0,8491	4,2759	3,8379	0,8976	
4,5688	3,8861	0,8506	4,2351	3,8739	0,9147	
4,5744	3,8649	0,8449	4,2042	3,8652	0,9194	
4,5857	3,8715	0,8443	4,2042	3,8652	0,9194	
4,5770	3,8471	0,8405	4,2042	3,8652	0,9194	
4,5770	3,8471	0,8405	4,2042	3,8652	0,9194	
4,5770	3,8471	0,8405	4,2042	3,8652	0,9194	
4,5468	3,8229	0,8408	4,1487	3,8725	0,9334	
4,4837	3,8245	0,8530	4,1414	3,8476	0,9291	
4,5097	3,8860	0,8617	4,1432	3,8544	0,9303	
4,4735	3,8824	0,8679	4,1432	3,8544	0,9303	
			4,1432	3,8544	0,9303	
	4,5606	3,9035	x	4,3126	3,8804	x

TABELA 4 Kształtowanie się wysokości stóp oprocentowania kredytów na dzień 31 grudnia 2000 r. (w % w stosunku rocznym)

Nazwa banku	Kredyty udzielane podmiotom gospodarczym na okres:	
	1 roku	2 lat
Powszechna Kasa Oszczędności – Bank Polski SA	19,54 + marża 0,5 pkt. proc.	19,54 + marża 0,8 pkt. proc.
Bank Handlowy w Warszawie SA	(19,7 lub 19,75) 19,7 lub 19,75	(19,75 lub 20,57) 19,7 lub 19,75
Bank Śląski SA	20,36-22,01	20,86-22,51
Bank Przemysłowo-Handlowy SA	21,64-24,64 (od 20,64)	22,64-25,64
Wielkopolski Bank Kredytowy SA	(od 20,71) 21,04	21,04
Powszechny Bank Kredytowy SA	od 20	od 20,25
Bank Zachodni SA	20,16-21,96	20,16-21,96
BRE Bank SA	20,31-23,31	20,31-23,31
BIG Bank Gdański SA	od 21,9	od 21,9
Bank Polska Kasa Opieki SA	(19,85) od 21,35	(19,85) od 21,35
Bank Gospodarki Żywnościowej SA	22,0	23,3

Uwaga: Oprocentowanie podane w nawiasach dotyczy stałych stóp oprocentowania.

złotowych w wybranych bankach komercyjnych według stanu

	Kredyty udzielane podmiotom gospodarczym na okres:			Stopa dyskontowa weksli
	3 lat	5 lat	powyżej 5 lat	
	19,54 + marża 0,8 pkt. proc.	19,54 + marża 1,7 pkt. proc.	19,54 + marża 1,7 pkt. proc.	23
	(19,75 lub 20,57) 19,7 lub 19,75	(19,75 lub 20,57) 19,7 lub 19,75	(19,75 lub 20,57) 19,7 lub 19,75	(od 21,5) (19,86-21,59)
	20,86-22,51	20,86-22,51	20,86-22,51	(21,36-22,09)
	22,64-25,64	22,64-25,64	22,64-25,64	(19,95-24,45) (20,21-24,21)
	21,04	21,04	21,04	(od 20,7)
	od 20,25	od 20,5	od 20,5	(od 19,71)
	20,16-21,96	20,16-21,96	20,16-21,96	20,16-21,96
	20,31-23,31	20,31-23,31	20,31-23,31	(21,5) 19,81-22,96
	od 21,9	od 21,9	od 21,9	od 20,4
	(19,85) od 21,35	(19,85) od 21,35	(19,85) od 21,35	(21,5) od 22,57
	23,3	23,3	23,3	22,0

TABELA 5 Kształtowanie się wysokości stóp oprocentowania depozytów na dzień 31 grudnia 2000 r. (w % w stosunku rocznym)

Nazwa banku	Depozyty a vista	Rachunki oszczędnościowo-rozliczeniowe (ROR)	Depozyty, bony lokacyjne	
			1 miesiąca	3 miesięcy
Powszechna Kasa Oszczędności – Bank Polski SA	7,5	7,5-9	(13,4-14)	(14,2-14,8)
Bank Handlowy w Warszawie SA	9,5	-	(14,2-16)	(14,5-16,2) 14,6-16,3
Bank Śląski SA	-	8	(13,75-14)	(14,5-15) 9; 14,5; 15
Bank Przemysłowo-Handlowy SA	4	8,5-9,5	(14,2-14,4)	(15,2-16,5)
Wielkopolski Bank Kredytowy SA	5,5	7,5	(14,5)	(15,5) 15,5
Powszechny Bank Kredytowy SA	3,5	8	(13,6-14,1) 13,6-14,1	(14,7-14,9) 14,5-14,7
Bank Zachodni SA	-	8	(14,5)	(15,5) 15,5
BRE Bank SA	5,5	-	(17,1) 17,11	(17,25) 17,38
BIG Bank Gdański SA	6	9	(14,5) 12,75	(15) 13
Bank Polska Kasa Opieki SA	4,5	7	(14)	(14,4-15,2) 14,4
Bank Gospodarki Żywnościowej SA	9,5	10	14,3-14,5	14,6-14,8

Uwaga: Oprocentowanie podane w nawiasach dotyczy stałych stóp oprocentowania.

złotowych w wybranych bankach komercyjnych według stanu

i wkłady oszczędnościowe trzymane na okres:

6 miesięcy	12 miesięcy	24 miesięcy	36 miesięcy
(14,3-14,9) 14,3-14,9	14,8-15,3	15,2-15,7	15,5-16
(15-16,3) 15-16,4	15,5-16,6	15,6-16,7	15,6-16,7
(14,5; 15) 9 14,75; 15,75	(14,5) 9 15,1; 16	16,2	-
(15,2-15,5)	15,4-15,7	15,5-15,8	15,9
(15,5) 15,5	(15,5) 16,25	(15,5) 16,5	-
(15,6-15,9) 15,4-15,7	15,5-15,6	15,5-15,6	15,5-15,6
(15,5) 15,5	16,25	16,5	17
(17,1) 16,73	(16,7) 16,89	(15,25) 17,2	(14)
(15) 13,5	(14,5) 14	14	14
(14,6) 14,7	15,2	15,3	15,4
14,7-14,9	15,25-15,45	16,75-16,85	16,75-16,85

TABELA 6 Średnie ważone oprocentowanie depozytów złotych

Wyszczególnienie	1999	1999		
	XII	I	II	III
Depozyty osób prywatnych				
Termin pierwotny:				
– rachunek oszczędnościowo-rozliczeniowy (ROR)	7,4	7,3	7,4	7,3
– 1 miesiąc	12,5	12,7	12,6	12,9
– 3 miesiące	12,7	12,8	12,8	13,3
– 6 miesięcy	13,0	13,1	13,1	13,5
– 1 rok	13,1	13,3	13,3	13,9
– 2 lata	13,7	13,8	13,8	14,5
– 3 lata	13,9	13,9	13,9	14,5
Średnia wszystkich terminów (z wyłączeniem ROR)	12,9	13,0	13,0	13,5
Depozyty podmiotów gospodarczych				
Termin pierwotny:				
– depozyty bieżące	5,5	5,5	5,5	5,5
– 1 miesiąc	12,7	12,6	12,9	13,0
– 3 miesiące	13,0	13,0	13,1	13,6
– 6 miesięcy	13,4	13,3	13,4	13,8
– 1 rok	13,7	13,6	13,6	14,1
– 2 lata	15,2	14,3	13,9	13,9
– 3 lata	13,1	13,1	13,1	14,6
Średnia wszystkich terminów (z wyłączeniem depozytów bieżących)	12,9	12,7	12,9	13,2
OGÓŁEM	12,9	13,0	13,0	13,4

TABELA 7 Średnie ważone oprocentowanie kredytów złotych

Wyszczególnienie	1999	2000		
	XII	I	II	III
Kredyty dla osób prywatnych	21,3	21,0	20,9	21,6
Kredyty dla podmiotów gospodarczych				
Termin pierwotny:				
– 1 rok	20,1	19,3	19,4	19,6
– 2 lata	20,3	19,5	19,5	19,9
– 3 lata	19,6	19,2	19,1	19,4
– 5 lat	20,4	19,9	19,7	20,0
– powyżej 5 lat	20,1	19,4	19,3	19,7
Średnia wszystkich terminów	20,1	19,4	19,4	19,7
OGÓŁEM	20,3	19,7	19,7	20,0

w bankach komercyjnych (w % w stosunku rocznym)

2000								
IV	V	VI	VI	VII	VIII	IX	X	XI
7,3	7,3	7,4	7,3	7,3	7,4	7,7	7,7	7,7
12,8	13,1	13,1	13,2	13,2	13,5	13,8	14,0	14,0
13,4	13,5	13,5	13,6	13,6	13,8	13,9	14,1	14,1
13,7	13,6	13,6	13,8	13,6	13,7	14,2	14,4	14,4
14,2	14,0	14,0	14,3	14,0	14,1	14,9	15,0	15,0
14,6	14,6	14,6	14,7	14,7	14,9	15,4	15,7	15,6
14,7	14,7	14,7	14,7	14,7	14,9	15,6	15,7	15,7
13,7	13,6	13,6	13,8	13,7	13,9	14,2	14,4	14,4
5,4	5,5	5,4	5,6	5,6	5,5	5,6	5,6	5,5
13,2	13,3	13,2	13,3	13,3	13,7	13,9	14,2	14,1
13,6	13,7	13,6	13,6	13,6	14,2	14,4	14,4	14,4
13,8	14,0	13,8	13,9	13,9	14,2	14,3	14,5	14,5
14,2	14,4	14,4	14,4	14,4	14,8	15,0	15,0	15,1
14,3	14,5	14,7	14,9	14,4	14,5	15,6	15,8	15,4
14,6	14,6	15,1	15,0	15,0	15,0	15,1	15,1	15,1
13,4	13,4	13,3	13,4	13,4	13,9	14,1	14,3	14,2
13,6	13,6	13,5	13,7	13,6	13,9	14,2	14,4	14,3

w bankach komercyjnych (w % w stosunku rocznym)

2000								
IV	V	VI	VII	VIII	IX	X	XI	XII
21,9	21,9	21,7	22,0	21,8	22,0	22,8	22,9	22,9
19,6	19,5	19,7	19,6	20,0	20,7	20,9	20,8	20,9
19,9	19,9	20,0	19,9	20,3	21,0	21,2	21,1	21,1
19,5	19,7	19,9	19,8	20,1	20,8	21,1	21,0	21,1
20,0	20,0	20,2	20,1	20,5	21,2	21,4	21,4	21,4
19,7	19,8	20,1	20,0	20,3	21,0	21,3	21,3	21,4
19,7	19,7	19,9	19,9	20,2	20,9	21,1	21,1	21,2
20,1	20,2	20,4	20,3	20,5	21,1	21,4	21,5	21,5

TABELA 8 Liczba rachunków prowadzonych przez banki komercyjne

Rodzaj rachunku	31 XII 1999			31 III 2000		
	rezydent	nierezydent	suma	rezydent	nierezydent	suma
OSOBY PRYWATNE	39 077 229	138 601	39 215 830	40 928 984	145 742	41 074 726
I. Depozyty złotowe	34 880 298	55 100	34 935 398	37 023 259	60 527	37 083 786
1. Depozyty bieżące	18 046 320	30 065	18 076 385	18 352 382	33 671	18 386 053
w tym: książeczki oszczędnościowe	8 603 396	675	8 604 071	8 686 484	1 244	8 687 728
2. Depozyty terminowe	16 378 553	22 052	16 400 605	18 180 936	24 111	18 205 047
3. Depozyty zablokowane	89 945	2 235	92 180	92 898	2 146	95 044
4. Rachunki inwestycyjne w bankowych biurach maklerskich	365 480	748	366 228	397 043	599	397 642
II. Depozyty walutowe	4 196 931	83 501	4 280 432	3 905 725	85 215	3 990 940
1. Depozyty bieżące	2 626 731	65 737	2 692 468	2 543 095	66 718	2 609 813
2. Depozyty terminowe	1 565 796	17 429	1 583 225	1 357 999	18 146	1 376 145
3. Depozyty zablokowane	4 404	335	4 739	4 631	351	4 982
PODMIOTY GOSPODARCZE	2 389 096	7 711	2 396 807	2 278 811	8 004	2 286 815
III. Depozyty złotowe	2 312 431	3 083	2 315 514	2 200 551	3 357	2 203 908
1. Depozyty bieżące	1 866 973	2 423	1 869 396	1 890 546	2 719	1 893 265
w tym: książeczki oszczędnościowe	7 623	0	7 623	7 153	0	7 153
2. Depozyty terminowe	354 729	372	355 101	235 862	446	236 308
3. Depozyty zablokowane	88 432	195	88 627	72 222	108	72 330
4. Rachunki inwestycyjne w bankowych biurach maklerskich	2 297	93	2 390	1 921	84	2 005
IV. Depozyty walutowe	76 665	4 628	81 293	78 260	4 647	82 907
1. Depozyty bieżące	67 315	4 128	71 443	67 711	4 099	71 810
2. Depozyty terminowe	6 442	345	6 787	7 835	416	8 251
3. Depozyty zablokowane	2 908	155	3 063	2 714	132	2 846

	30 VI 2000			30 IX 2000			31 XII 2000		
	rezydent	nierezydent	suma	rezydent	nierezydent	suma	rezydent	nierezydent	suma
	41 703 459	150 263	41 853 722	40 792 975	152 116	40 945 091	41 520 263	158 483	41 678 746
	37 756 440	63 736	37 820 176	36 818 059	64 410	36 882 469	37 514 133	67 142	37 581 275
	18 920 693	35 720	18 956 413	18 445 832	36 118	18 481 950	18 802 274	37 642	18 839 916
	9 218 933	931	9 219 864	6 884 741	863	6 885 604	6 710 479	871	6 711 350
	18 340 459	25 241	18 365 700	17 983 261	25 580	18 008 841	18 317 361	26 725	18 344 086
	94 015	2 153	96 168	91 976	2 200	94 176	91 877	2 269	94 146
	401 273	622	401 895	296 990	512	297 502	302 621	506	303 127
	3 947 019	86 527	4 033 546	3 974 916	87 706	4 062 622	4 006 130	91 341	4 097 471
	2 570 192	67 814	2 638 006	2 588 500	68 752	2 657 252	2 587 991	69 523	2 657 514
	1 371 621	18 289	1 389 910	1 381 387	18 500	1 399 887	1 413 161	21 365	1 434 526
	5 206	424	5 630	5 029	454	5 483	4 978	453	5 431
	2 291 863	7 860	2 299 723	2 519 316	7 824	2 527 140	2 675 336	7 716	2 683 052
	2 214 065	3 572	2 217 637	2 436 771	3 523	2 440 294	2 587 843	3 542	2 591 385
	1 912 703	2 941	1 915 644	2 116 034	2 796	2 118 830	2 291 905	2 789	2 294 694
	5 633	0	5 633	6 956	0	6 956	5 720	0	5 720
	229 970	438	230 408	237 888	534	238 422	225 283	547	225 830
	69 465	106	69 571	81 085	120	81 205	68 882	111	68 993
	1 927	87	2 014	1 764	73	1 837	1 773	95	1 868
	77 798	4 288	82 086	82 545	4 301	86 846	87 493	4 174	91 667
	67 642	3 756	71 398	70 873	3 691	74 564	74 845	3 614	78 459
	7 282	396	7 678	8 630	437	9 067	9 479	437	9 916
	2 874	136	3 010	3 042	173	3 215	3 169	123	3 292

VACAT

BILANS NARODOWEGO BANKU POLSKIEGO



TABELA 9 Bilans Narodowego Banku Polskiego (w mln zł)

Wyszczególnienie	1999	2000		
	XII	I	II	III
AKTYWA				
I. Aktywa podstawowe	142 807,1	142 891,5	139 595,6	138 202,1
1. Złoto i należności w złocie odpowiadające międzynarodowym standardom czystości	3 980,0	3 939,9	4 031,6	3 790,0
2. Pieniądże w walutach obcych i należności w walutach obcych od instytucji zagranicznych	116 064,8	116 128,8	111 670,6	111 522,5
3. Należności w walutach obcych od instytucji krajowych	490,2	483,4	478,9	478,2
4. Kredyty w walucie polskiej udzielone bankom krajowym	6 600,7	6 582,4	7 570,7	6 432,0
5. Inne należności w walucie polskiej od banków krajowych	-	-	-	-
6. Krajowe dłużne papiery wartościowe	15 671,4	15 757,0	15 843,8	15 979,4
7. Należności od krajowego sektora rządowego ¹	0,0	-	-	-
II. Pozostałe aktywa	3 902,2	4 392,6	4 492,7	4 294,1
1. Środki trwałe i środki trwałe w budowie	646,7	639,3	638,5	639,3
2. Wartości niematerialne i prawne	15,9	16,0	15,1	14,4
3. Finansowy majątek trwały	213,0	212,6	212,0	211,2
4. Rozliczenia międzyokresowe czynne	556,0	715,6	934,2	1 062,5
5. Różnice z wyceny	1 454,6	1 787,1	1 676,3	1 382,2
6. Należności różne i zapasy	1 016,0	1 022,0	1 016,6	984,5
7. Podział wyniku finansowego	-	-	-	-
AKTYWA OGÓŁEM	146 709,3	147 284,1	144 088,3	142 496,2
PASYWA				
I. Pieniądz gotówkowy w obiegu	43 375,2	37 325,6	36 678,0	36 436,5
II. Papiery wartościowe NBP w obiegu	24 694,0	29 178,8	37 968,8	33 272,0
III. Zobowiązania w walucie polskiej, z wyjątkiem wymienionych w pozycji I i II	22 607,1	25 534,9	19 094,7	23 688,3
1. Zobowiązania wobec banków krajowych	9 435,3	7 945,7	4 971,2	9 458,6
2. Zobowiązania wobec sektora rządowego	4 937,9	10 306,0	6 862,0	6 985,2
3. Zobowiązania wobec instytucji krajowych	1 783,8	833,2	811,5	796,0
4. Zobowiązania wobec instytucji zagranicznych	6 450,1	6 450,0	6 450,0	6 448,5
IV. Zobowiązania w walutach obcych, z wyjątkiem wymienionych w poz. II	8 511,0	6 856,9	3 717,3	3 588,5
1. Zobowiązania wobec instytucji krajowych	472,7	455,1	497,5	469,2
2. Zobowiązania wobec instytucji zagranicznych	8 038,3	6 401,8	3 219,8	3 119,3
V. Inne pasywa	9 520,7	9 846,9	9 719,8	9 775,7
1. Rozliczenia międzyokresowe	6 310,5	6 355,7	6 435,3	6 526,6
2. Fundusze specjalne	1,4	37,0	32,3	35,8
3. Zobowiązania różne	28,7	197,2	47,0	34,4
4. Różnice z wyceny	3 180,1	3 257,0	3 205,2	3 178,9
VI. Rezerwy	34 155,6	34 466,9	32 819,1	31 221,5
1. Rezerwa na pokrycie ryzyka zmian kursu złotego do walut obcych	34 155,6	34 466,9	32 819,1	31 221,5
2. Rezerwy celowe	-	-	-	-
VII. Fundusze podstawowe	1 548,2	1 548,2	1 548,2	1 548,2
1. Fundusz statutowy	400,0	400,0	400,0	400,0
2. Fundusz rezerwowy	1 148,2	1 148,2	1 148,2	1 148,2
VIII. Wynik finansowy	2 297,5	2 525,9	2 542,4	2 965,5
1. Zysk / Strata (-)	2 297,5	2 525,9	2 542,4	2 965,5
PASYWA OGÓŁEM	146 709,3	147 284,1	144 088,3	142 496,2

¹ Należności od krajowego sektora rządowego obejmujące jednostki rozrachunkowe wykazywały w 1999 r. stan zerowy, ze względu na przeprowadzoną we wrześniu 1999 r. konwersję zobowiązań Skarbu Państwa.

2000

IV	V	VI	VI	VII	IX	X	XI	XII
142 727,0	142 572,2	143 514,6	139 046,2	139 906,8	143 518,2	149 733,3	146 355,9	140 983,8
4 022,5	3 952,6	4 182,9	3 970,1	4 012,3	4 108,1	4 096,8	3 979,8	3 735,0
115 354,6	115 783,3	116 488,4	112 492,0	113 293,4	116 945,4	123 877,6	120 844,6	116 414,4
457,1	457,8	462,0	437,7	442,1	459,2	416,7	402,9	377,1
7 045,2	6 410,7	6 279,0	6 256,4	6 259,0	6 338,2	6 131,5	6 185,1	6 503,1
-	-	-	-	-	-	-	-	-
15 847,6	15 967,8	16 102,3	15 890,0	15 900,0	15 667,3	15 210,7	14 943,5	13 954,2
-	-	-	-	-	-	-	-	-
4 713,0	4 901,8	4 636,8	3 117,8	2 973,3	2 759,2	2 635,5	2 337,6	2 082,0
639,4	640,4	644,4	645,2	648,3	654,4	659,1	671,0	693,1
13,7	12,8	11,7	10,7	9,7	8,6	8,1	7,4	14,6
211,8	204,3	205,4	204,1	203,3	219,0	218,8	218,3	245,4
1 189,4	1 228,8	1 231,8	0,3	0,4	0,9	1,1	1,5	3,3
1 637,2	1 797,6	1 523,6	1 264,6	1 141,6	911,6	794,3	532,1	269,0
1 021,5	1 017,9	1 019,9	992,9	970,0	964,7	954,1	907,3	856,6
147 440,0	147 474,0	148 151,4	142 164,0	142 880,1	146 277,4	152 368,8	148 693,5	143 065,8
38 279,7	37 688,5	38 970,9	39 082,0	38 327,8	38 440,9	38 293,1	37 204,5	38 564,1
30 178,4	33 172,5	34 177,7	31 071,8	32 193,4	29 181,4	30 004,0	33 637,3	33 738,1
24 976,2	22 141,2	22 110,5	24 030,6	23 778,2	26 778,1	26 542,4	24 427,7	22 940,3
12 121,0	10 499,4	13 932,5	15 002,2	12 609,3	14 860,4	12 656,9	9 428,3	11 039,6
5 747,6	4 536,4	1 209,2	2 034,9	4 060,2	4 853,2	6 885,5	7 874,7	4 257,9
660,5	658,4	519,4	544,1	660,8	616,6	553,6	678,3	1 193,0
6 447,1	6 447,0	6 449,4	6 449,4	6 447,9	6 447,9	6 446,4	6 446,4	6 449,8
3 392,2	3 984,6	2 760,0	2 235,5	3 251,1	2 953,1	7 034,4	6 953,2	6 435,5
538,3	521,2	603,3	710,0	1 548,2	747,2	5 012,2	4 634,6	4 376,2
2 853,9	3 463,4	2 156,7	1 525,5	1 702,9	2 205,9	2 022,2	2 318,6	2 059,3
10 182,9	10 051,4	9 912,0	7 596,9	7 620,2	7 693,1	7 478,2	7 293,2	6 686,6
6 705,9	6 611,9	6 734,9	4 493,9	4 495,0	4 437,9	4 426,9	4 427,9	6 627,3
26,8	26,2	33,7	24,5	24,6	24,2	12,9	12,7	11,8
45,1	35,7	48,2	38,8	34,7	39,6	52,8	46,6	47,5
3 405,1	3 377,6	3 095,2	3 039,7	3 065,9	3 191,4	2 985,6	2 806,0	0,0
35 825,6	35 478,9	36 998,2	33 525,2	32 798,5	36 132,9	36 923,8	32 983,2	28 089,7
35 825,6	35 478,9	36 998,2	33 525,2	32 798,5	36 132,9	36 923,8	32 983,2	28 089,7
-	-	-	-	-	-	-	-	-
1 548,2	1 548,2	1 594,2	1 594,2	1 594,2	1 594,2	1 594,2	1 594,2	1 594,2
400,0	400,0	400,0	400,0	400,0	400,0	400,0	400,0	400,0
1 148,2	1 148,2	1 194,2	1 194,2	1 194,2	1 194,2	1 194,2	1 194,2	1 194,2
3 056,8	3 408,7	1 627,9	3 027,8	3 316,7	3 503,7	4 498,7	4 600,2	5 017,3
3 056,8	3 408,7	1 627,9	3 027,8	3 316,7	3 503,7	4 498,7	4 600,2	5 017,3
147 440,0	147 474,0	148 151,4	142 164,0	142 880,1	146 277,4	152 368,8	148 693,5	143 065,8

VACAT

SEKTOR BANKOWY



TABELA 10 Banki komercyjne – aktywa (w mln zł)

Wyszczególnienie	1999	2000		
	XII	I	II	III
Aktywa zagraniczne	32 666,4	32 745,8	33 230,1	35 942,1
Należności od banków	44 139,3	45 976,6	43 333,0	50 160,1
– gotówka w kasach banków	5 292,5	3 809,7	3 539,8	3 479,1
– należności od NBP	9 574,0	7 305,6	4 393,4	8 804,6
– należności od innych banków	29 272,7	34 861,3	35 399,9	37 876,4
Należności od niebankowych instytucji finansowych	6 585,5	6 981,8	7 588,2	7 968,3
Należności od sektora budżetowego	11 262,8	10 739,6	10 218,0	9 154,3
– od budżetu państwa	6 107,3	5 706,0	5 362,1	4 344,1
– od budżetów terenowych	2 753,4	2 765,4	2 746,0	2 709,7
– od funduszy celowych	2 402,1	2 268,2	2 109,9	2 100,5
Należności od sektora niefinansowego	166 798,3	169 911,2	170 955,2	173 059,1
– od podmiotów gospodarczych	130 241,9	133 139,5	133 750,4	134 593,5
– od osób prywatnych	36 556,4	36 771,7	37 204,8	38 465,6
Należności z tytułu zakupionych papierów wartościowych z otrzymanym przyrzeczeniem odkupu	86,4	41,1	377,9	489,6
Papiery wartościowe	84 742,2	87 466,2	93 807,8	89 506,0
– emitowane przez banki	25 173,0	29 604,3	38 192,7	33 320,6
– emitowane przez niebankowe instytucje finansowe	652,1	565,4	680,2	703,7
– emitowane przez sektor budżetowy	55 741,2	53 838,7	51 407,2	51 923,2
w tym: emitowane przez Skarb Państwa	55 282,8	53 343,9	50 927,8	51 419,4
– emitowane przez sektor niefinansowy	3 026,9	3 300,3	3 358,1	3 397,0
– świadectwa udziałowe, prawa poboru i jednostki uczestnictwa w funduszach powierniczych	149,0	157,5	169,5	161,6
Pozostałe aktywa	34 892,2	41 925,4	43 569,0	44 202,9
AKTYWA OGÓŁEM	381 173,1	395 787,8	403 079,1	410 482,5

	2000								
	IV	V	VI	VII	VIII	IX	X	XI	XII
	37 967,5	37 127,2	39 039,4	40 089,0	36 599,2	38 374,3	47 815,3	48 969,1	46 913,9
	50 726,3	52 041,4	54 828,6	58 968,7	55 953,7	59 005,8	63 284,6	56 758,9	58 340,8
	3 660,1	3 728,1	3 854,9	3 993,6	3 780,1	3 751,4	4 207,7	3 659,1	4 451,4
	10 724,0	10 030,7	12 953,3	14 547,3	12 245,2	12 695,2	12 153,1	8 836,6	10 209,4
	36 342,1	38 282,7	38 020,5	40 427,8	39 928,4	42 559,2	46 923,7	44 263,2	43 679,9
	8 074,8	8 137,6	8 602,8	8 524,2	8 497,0	8 655,9	8 857,1	8 760,3	8 805,6
	8 911,5	8 008,1	8 031,4	8 112,1	8 067,7	6 696,4	7 658,2	8 356,5	6 858,5
	4 069,5	2 974,5	2 907,9	2 298,6	2 018,9	923,4	1 282,6	1 500,3	1 718,4
	2 703,8	2 761,3	2 861,2	2 938,0	3 056,5	3 137,2	3 395,6	3 861,1	4 551,0
	2 138,1	2 272,4	2 262,3	2 875,5	2 992,2	2 635,7	2 979,9	2 995,1	589,1
	176 576,1	179 030,0	191 601,4	184 065,2	187 124,0	191 631,8	194 767,7	196 010,3	194 096,9
	137 485,9	138 465,7	140 813,4	140 886,4	142 879,7	146 066,9	148 157,6	148 826,7	145 931,4
	39 090,2	40 564,3	50 788,0	43 178,7	44 244,2	45 564,9	46 610,1	47 183,6	48 165,5
	206,7	636,0	563,2	271,9	1 373,3	689,4	398,0	1 247,7	420,5
	87 654,8	91 433,4	90 407,5	87 237,2	90 375,6	93 521,4	89 061,9	91 783,5	92 556,1
	30 218,7	33 095,2	34 103,3	31 145,3	32 419,9	29 485,8	30 371,4	33 992,1	33 934,9
	649,5	779,1	884,3	910,0	1 240,8	1 468,1	1 419,4	1 465,3	1 243,8
	53 229,0	54 188,2	51 671,5	51 199,2	52 547,2	58 014,3	52 555,3	51 691,6	53 081,4
	52 705,0	53 678,9	51 179,2	50 700,3	52 058,3	57 400,4	51 920,6	51 002,4	52 283,3
	3 392,2	3 136,8	3 461,4	3 634,3	3 599,0	3 439,6	3 566,5	3 506,4	3 587,2
	165,3	234,2	287,0	348,4	568,6	1 113,6	1 149,2	1 128,1	708,8
	42 712,6	46 110,6	48 750,8	46 573,8	47 491,6	47 388,5	51 791,4	51 599,1	44 696,0
	412 830,2	422 524,4	441 825,2	433 842,1	435 482,1	445 963,4	463 634,2	463 485,5	452 688,3

TABELA 10 Banki komercyjne – pasywa (w mln zł)

Wyszczególnienie	1999	2000		
	XII	I	II	III
Pasywa zagraniczne	27 822,0	28 175,3	27 344,8	26 524,9
Zobowiązania wobec banków	36 057,7	41 575,3	43 052,7	44 466,7
– wobec NBP	7 010,0	6 999,4	7 980,2	6 830,1
– wobec innych banków	29 047,7	34 575,9	35 072,6	37 636,6
Zobowiązania wobec niebankowych instytucji finansowych	7 289,8	6 679,9	7 266,7	7 494,9
Zobowiązania wobec sektora budżetowego	14 113,3	14 992,3	15 759,5	16 887,0
– wobec budżetu państwa	5 156,2	5 272,3	4 858,6	5 516,7
– wobec budżetów terenowych	7 145,6	8 137,3	9 399,5	9 710,7
– wobec funduszy celowych	1 811,6	1 582,6	1 501,4	1 659,6
Zobowiązania złotowe wobec sektora niefinansowego	178 606,5	175 549,7	177 618,2	179 833,8
– wobec podmiotów gospodarczych	54 530,3	46 344,3	45 310,2	45 072,4
bieżące	23 539,0	19 014,5	17 665,8	17 031,6
terminowe	30 991,3	27 329,8	27 644,4	28 040,8
– wobec osób prywatnych	124 076,3	129 205,4	132 308,0	134 761,4
bieżące	25 426,9	25 927,7	26 493,9	26 655,0
terminowe	98 649,3	103 277,8	105 814,1	108 106,5
Zobowiązania walutowe wobec sektora niefinansowego	38 682,7	38 766,5	39 056,9	40 958,4
– wobec podmiotów gospodarczych	8 329,2	7 664,5	8 271,2	10 748,1
bieżące	3 055,6	3 044,6	3 088,4	3 152,9
terminowe	5 273,6	4 619,9	5 182,8	7 595,2
– wobec osób prywatnych	30 353,5	31 102,0	30 785,7	30 210,3
bieżące	8 099,6	8 218,1	8 048,6	7 965,6
terminowe	22 253,9	22 883,9	22 737,1	22 244,7
Zobowiązania z tytułu sprzedanych papierów wartościowych z udzielonym przyrzeczeniem odkupu	209,7	192,5	429,9	584,6
Zobowiązania z tytułu emisji papierów wartościowych	1 197,9	1 139,2	1 290,7	1 294,9
Fundusze własne podstawowe	25 609,2	25 530,9	25 670,2	26 087,6
Fundusze własne uzupełniające	3 051,2	3 047,4	3 012,2	3 024,1
Pozostałe pasywa	48 533,0	60 138,9	62 577,2	63 325,7
PASYWA OGÓŁEM	381 173,1	395 787,8	403 079,1	410 482,5

2000								
IV	V	VI	VII	VIII	IX	X	XI	XII
28 206,6	28 337,2	29 100,5	28 289,8	27 331,5	29 557,9	29 169,2	27 892,0	27 062,5
43 488,4	44 962,5	44 337,6	46 766,4	46 325,2	49 145,1	53 334,8	50 600,1	50 348,0
7 430,6	6 792,2	6 659,4	6 600,4	6 600,6	6 732,7	6 448,1	6 464,9	6 800,4
36 057,8	38 170,2	37 678,2	40 166,1	39 724,6	42 412,5	46 886,7	44 135,2	43 547,6
7 575,0	7 557,7	16 110,1	6 400,1	7 136,2	6 874,3	8 646,4	8 891,8	8 355,5
16 904,1	18 122,0	18 048,6	18 463,7	18 067,9	19 405,0	20 104,1	19 393,4	16 152,1
6 088,5	6 781,9	6 849,2	7 419,0	6 879,1	7 313,8	7 677,9	7 484,4	6 471,6
9 246,7	9 714,3	9 471,2	9 328,0	9 440,8	10 232,6	10 208,4	9 467,5	7 472,5
1 568,9	1 625,9	1 728,2	1 716,7	1 748,0	1 858,6	2 217,8	2 441,6	2 208,0
181 506,2	184 428,2	189 272,3	190 749,8	191 664,1	194 328,5	199 235,8	203 821,6	208 760,1
44 633,6	46 396,0	47 675,6	48 657,7	48 385,8	49 248,5	51 211,2	52 913,1	54 722,1
16 723,1	18 152,1	18 282,4	18 720,2	19 146,2	18 067,0	18 692,1	19 305,8	21 096,2
27 910,5	28 243,9	29 393,2	29 937,5	29 239,6	31 181,5	32 519,1	33 607,3	33 625,9
136 872,6	138 032,2	141 596,7	142 092,1	143 278,3	145 080,0	148 024,7	150 908,5	154 038,0
27 159,5	26 853,1	29 385,1	27 514,7	27 145,6	26 957,9	26 240,0	26 377,3	26 578,2
109 713,1	111 179,1	112 211,6	114 577,4	116 132,7	118 122,1	121 784,7	124 531,2	127 459,8
41 138,6	41 981,5	42 525,5	43 260,9	42 694,6	43 030,2	43 826,6	43 109,5	41 323,7
9 185,8	9 825,5	9 902,8	10 802,8	9 885,5	9 171,8	8 916,3	9 069,1	8 607,9
2 899,4	3 314,8	3 361,8	3 391,6	3 793,3	3 323,3	3 600,2	3 658,8	3 476,2
6 286,4	6 510,7	6 541,0	7 411,2	6 092,2	5 848,5	5 316,1	5 410,3	5 131,7
31 952,7	32 156,0	32 622,7	32 458,1	32 809,1	33 858,4	34 910,3	34 040,4	32 715,8
8 375,8	8 285,8	8 328,6	8 157,3	8 160,7	8 257,8	8 302,4	8 025,0	7 774,0
23 577,0	23 870,2	24 294,1	24 300,8	24 648,4	25 600,6	26 607,8	26 015,5	24 941,8
243,9	749,7	728,7	440,4	1 441,7	868,0	566,5	1 303,1	323,0
1 073,4	1 119,2	1 052,7	1 088,1	1 161,9	1 169,3	1 285,4	1 424,0	1 494,9
26 551,1	27 327,2	28 786,8	29 115,8	29 149,9	29 294,1	29 423,0	29 549,0	30 143,5
3 141,5	3 157,8	3 120,5	3 344,8	3 352,4	3 457,8	3 465,1	3 513,9	3 487,5
63 001,4	64 781,5	68 742,1	65 922,4	67 156,7	68 833,2	74 577,3	73 986,9	65 237,5
412 830,2	422 524,4	441 825,2	433 842,1	435 482,1	445 963,4	463 634,2	463 485,5	452 688,3

TABELA 11 Narodowy Bank Polski – aktywa (w mln zł)

Wyszczególnienie	1999	2000		
	XII	I	II	III
Aktywa zagraniczne	120 352,1	120 373,7	116 002,9	115 607,8
Należności od banków	7 082,8	7 064,9	8 046,6	6 905,0
– lokaty	381,1	386,6	381,6	380,6
– kredyty udzielone z zagranicznych linii kredytowych	99,5	94,3	92,7	90,9
– kredyty refinansowe	6 600,6	6 582,4	7 570,7	6 431,9
redyskontowe	167,1	154,5	142,3	94,2
lombardowe	0,0	0,0	999,0	0,0
celowe	0,0	0,0	0,0	0,0
na inwestycje centralne	5 146,4	5 146,4	5 146,4	5 054,7
inne	1 287,1	1 281,5	1 282,9	1 283,0
– operacje otwartego rynku (kredyt aukcyjny)	0,0	0,0	0,0	0,0
– kredyty niespłacone w terminie	1,6	1,6	1,6	1,6
Należności od niebankowych instytucji finansowych	0,0	0,0	0,0	0,0
Należności od budżetu państwa	0,0	0,0	0,0	0,0
Należności od sektora niefinansowego	70,8	70,6	69,6	69,3
– od podmiotów gospodarczych	42,4	43,2	42,9	43,0
– od osób prywatnych	28,3	27,4	26,7	26,3
Papiery wartościowe	19 114,5	19 200,1	19 286,9	19 422,5
– emitowane przez banki	311,3	302,8	294,3	290,8
– emitowane przez Skarb Państwa	18 803,3	18 897,3	18 992,7	19 131,7
Pozostałe aktywa	3 606,5	4 116,5	4 219,3	4 028,7
AKTYWA OGÓŁEM	150 226,7	150 825,8	147 625,4	146 033,3

2000									
IV	V	VI	VII	VIII	IX	X	XI	XII	
119 680,0	120 044,6	120 981,4	118 024,2	118 739,0	122 264,6	129 064,2	125 649,3	120 704,0	
7 495,2	6 859,2	6 729,8	6 670,5	6 652,2	6 791,7	6 517,8	6 534,4	6 870,4	
361,3	358,6	358,6	354,4	357,8	370,8	334,8	319,7	296,1	
87,2	88,4	90,6	81,1	79,4	81,2	72,4	72,1	69,7	
7 045,2	6 410,6	6 279,0	6 233,5	6 213,4	6 338,1	6 109,1	6 141,0	6 503,1	
131,6	94,9	68,6	31,2	11,2	0,0	20,2	52,3	65,8	
598,0	0,0	0,0	0,0	0,0	220,0	0,0	0,0	466,0	
0,0	0,0	0,0	0,0	0,0	0,0	0,0	0,0	0,0	
5 033,4	5 033,4	4 928,3	4 920,5	4 920,5	4 836,6	4 807,5	4 807,5	4 689,8	
1 282,1	1 282,3	1 282,1	1 281,9	1 281,7	1 281,5	1 281,4	1 281,2	1 281,5	
0,0	0,0	0,0	0,0	0,0	0,0	0,0	0,0	0,0	
1,6	1,6	1,6	1,6	1,6	1,6	1,6	1,6	1,6	
0,0	0,0	0,0	0,0	0,0	0,0	0,0	0,0	0,0	
0,0	0,0	0,0	0,0	0,0	0,0	0,0	0,0	0,0	
71,8	71,1	71,5	71,0	71,4	72,7	74,4	71,8	68,1	
46,1	45,8	46,3	46,0	46,7	48,7	50,5	48,5	45,2	
25,7	25,3	25,2	25,0	24,7	24,0	23,9	23,3	22,9	
19 290,7	19 410,9	19 545,4	19 333,1	19 343,2	18 994,9	18 501,3	18 174,5	16 994,8	
286,7	281,8	274,1	262,5	260,4	260,5	260,5	257,6	250,2	
19 004,0	19 129,1	19 271,4	19 070,7	19 082,7	18 734,5	18 240,7	17 916,9	16 744,7	
4 439,3	4 625,2	4 322,2	2 828,8	2 714,9	2 448,5	2 351,9	2 082,5	1 810,0	
150 977,0	151 011,0	151 650,3	146 927,6	147 520,7	150 572,5	156 509,5	152 512,5	146 447,3	

TABELA 11 Narodowy Bank Polski – pasywa (w mln zł)

Wyszczególnienie	1999	2000		
	XII	I	II	III
Pasywa zagraniczne	14 489,0	12 853,1	9 671,0	9 568,8
Pieniądz gotówkowy w obiegu (z kasami banków)	43 375,2	37 325,6	36 678,0	36 436,5
Zobowiązania wobec banków	9 430,7	7 436,5	4 555,2	8 746,1
- rachunki bieżące	9 427,0	7 390,5	4 518,4	8 746,1
- rezerwy obowiązkowe	3,7	46,0	36,9	0,0
- operacje otwartego rynku (lokaty aukcyjne)	0,0	0,0	0,0	0,0
- pozostałe zobowiązania	0,0	0,0	0,0	0,0
Zobowiązania wobec niebankowych instytucji finansowych	148,6	25,7	9,3	13,1
Zobowiązania wobec sektora budżetowego	7 040,2	11 510,5	8 128,6	8 198,9
- wobec budżetu państwa	5 561,4	10 741,5	7 368,3	7 459,8
- wobec funduszy celowych budżetu państwa	1 478,9	769,0	760,3	739,1
Zobowiązania złotowe wobec sektora niefinansowego	2,3	2,8	2,7	2,5
- wobec podmiotów gospodarczych	0,1	0,1	0,1	0,1
bieżące	0,1	0,1	0,1	0,1
terminowe	0,0	0,0	0,0	0,0
- wobec osób prywatnych	2,2	2,7	2,6	2,4
Zobowiązania z tytułu emisji papierów wartościowych	24 694,0	29 178,8	37 968,8	33 272,0
Fundusz statutowy i rezerwy	1 548,2	1 548,2	1 548,2	1 548,2
Pozostałe pasywa	49 498,5	50 944,6	49 063,6	48 247,1
PASYWA OGÓŁEM	150 226,7	150 825,8	147 625,4	146 033,3

2000									
IV	V	VI	VII	VIII	IX	X	XI	XII	
9 301,7	9 911,5	8 607,0	7 975,5	8 152,3	8 654,8	8 469,4	8 765,7	8 509,7	
38 279,6	37 688,5	38 970,9	39 082,0	38 327,8	38 440,9	38 293,1	37 204,5	38 564,1	
11 037,1	9 967,9	12 866,2	14 542,9	12 226,5	12 672,8	12 153,2	8 836,7	10 209,6	
11 037,1	9 967,9	12 866,2	14 542,9	12 226,5	12 672,8	12 153,2	8 836,7	10 209,6	
0,0	0,0	0,0	0,0	0,0	0,0	0,0	0,0	0,0	
0,0	0,0	0,0	0,0	0,0	0,0	0,0	0,0	0,0	
0,0	0,0	0,0	0,0	0,0	0,0	0,0	0,0	0,0	
168,3	5,0	2,2	4,2	236,9	15,7	4,5	8,9	41,9	
6 741,1	5 686,5	2 321,6	3 257,2	5 998,3	6 164,6	12 360,2	13 086,3	9 774,1	
6 292,8	5 076,6	1 855,6	2 784,4	5 642,7	5 636,5	11 886,7	12 502,0	8 783,3	
448,3	609,9	466,0	472,8	355,6	528,1	473,5	584,2	990,8	
2,5	2,4	2,1	2,1	2,1	2,4	2,2	2,3	2,3	
0,1	0,1	0,1	0,1	0,1	0,1	0,1	0,1	0,1	
0,1	0,1	0,1	0,1	0,1	0,1	0,1	0,1	0,1	
0,0	0,0	0,0	0,0	0,0	0,0	0,0	0,0	0,0	
2,4	2,3	2,0	2,0	2,0	2,3	2,1	2,2	2,2	
30 178,4	33 172,5	34 177,7	31 071,8	32 193,4	29 181,4	30 004,0	33 637,3	33 738,1	
1 548,2	1 548,2	1 594,2	1 594,2	1 594,2	1 594,2	1 594,2	1 594,2	1 594,2	
53 720,1	53 028,6	53 108,4	49 397,7	48 789,2	53 845,7	53 628,7	49 376,7	44 013,4	
150 977,0	151 011,0	151 650,3	146 927,6	147 520,7	150 572,5	156 509,5	152 512,5	146 447,3	

TABELA 12 System bankowy: banki komercyjne i NBP – aktywa (w mln zł)

Wyszczególnienie	1999	2000		
	XII	I	II	III
Aktywa zagraniczne	153 018,5	153 119,5	149 233,0	151 549,9
Należności od banków	51 222,1	53 041,5	51 379,6	57 065,1
- gotówka w kasach banków	5 292,5	3 809,7	3 539,8	3 479,1
- należności banków od NBP	9 574,0	7 305,6	4 393,4	8 804,6
- należności banków od innych banków	29 272,7	34 861,3	35 399,9	37 876,4
- należności NBP od banków	7 082,8	7 064,9	8 046,6	6 905,0
Należności od niebankowych instytucji finansowych	6 585,5	6 981,8	7 588,2	7 968,3
- należności banków	6 585,5	6 981,8	7 588,2	7 968,3
- należności NBP	0,0	0,0	0,0	0,0
Należności od sektora budżetowego	11 262,8	10 739,6	10 218,0	9 154,3
- od budżetu państwa	6 107,3	5 706,0	5 362,1	4 344,1
- od budżetów terenowych	2 753,4	2 765,4	2 746,0	2 709,7
- od funduszy celowych	2 402,1	2 268,2	2 109,9	2 100,5
Należności od sektora niefinansowego	166 869,1	169 981,9	171 024,8	173 128,4
- od podmiotów gospodarczych	130 284,3	133 182,8	133 793,3	134 636,5
- od osób prywatnych	36 584,7	36 799,1	37 231,5	38 491,9
Należności z tytułu zakupionych papierów wartościowych z otrzymanym przyrzeczeniem odkupu	86,4	41,1	377,9	489,6
Papiery wartościowe	103 856,7	106 666,3	113 094,7	108 928,5
- emitowane przez banki	25 484,2	29 907,1	38 487,0	33 611,4
- emitowane przez niebankowe instytucje finansowe	652,1	565,4	680,2	703,7
- emitowane przez sektor budżetowy	74 544,5	72 736,0	70 399,9	71 054,8
w tym: emitowane przez Skarb Państwa	74 086,1	72 241,2	69 920,5	70 551,1
- emitowane przez sektor niefinansowy	3 026,9	3 300,3	3 358,1	3 397,0
- świadectwa udziałowe, prawa poboru i jednostki uczestnictwa w funduszach powierniczych	149,0	157,5	169,5	161,6
Pozostałe aktywa	38 498,7	46 041,8	47 788,3	48 231,6
AKTYWA OGÓŁEM	531 399,8	546 613,6	550 704,5	556 515,8

2000								
IV	V	VI	VII	VIII	IX	X	XI	XII
157 647,5	157 171,8	160 020,8	158 113,1	155 338,3	160 639,0	176 879,4	174 618,5	167 617,9
58 221,5	58 900,6	61 558,4	65 639,2	62 605,9	65 797,5	69 802,4	63 293,3	65 211,2
3 660,1	3 728,1	3 854,9	3 993,6	3 780,1	3 751,4	4 207,7	3 659,1	4 451,4
10 724,0	10 030,7	12 953,3	14 547,3	12 245,2	12 695,2	12 153,1	8 836,6	10 209,4
36 342,1	38 282,7	38 020,5	40 427,8	39 928,4	42 559,2	46 923,7	44 263,2	43 679,9
7 495,2	6 859,2	6 729,8	6 670,5	6 652,2	6 791,7	6 517,8	6 534,4	6 870,4
8 074,8	8 137,6	8 602,8	8 524,2	8 497,0	8 655,9	8 857,1	8 760,3	8 805,6
8 074,8	8 137,6	8 602,8	8 524,2	8 497,0	8 655,9	8 857,1	8 760,3	8 805,6
0,0	0,0	0,0	0,0	0,0	0,0	0,0	0,0	0,0
8 911,5	8 008,1	8 031,4	8 112,1	8 067,7	6 696,4	7 658,2	8 356,5	6 858,5
4 069,5	2 974,5	2 907,9	2 298,6	2 018,9	923,4	1 282,6	1 500,3	1 718,4
2 703,8	2 761,3	2 861,2	2 938,0	3 056,5	3 137,2	3 395,6	3 861,1	4 551,0
2 138,1	2 272,4	2 262,3	2 875,5	2 992,2	2 635,7	2 979,9	2 995,1	589,1
176 647,9	179 101,1	191 672,8	184 136,2	187 195,4	191 704,5	194 842,2	196 082,1	194 165,1
137 532,0	138 511,5	140 859,7	140 932,4	142 926,5	146 115,6	148 208,1	148 875,2	145 976,6
39 115,9	40 589,6	50 813,2	43 203,7	44 268,9	45 588,9	46 634,0	47 206,9	48 188,5
206,7	636,0	563,2	271,9	1 373,3	689,4	398,0	1 247,7	420,5
106 945,5	110 844,3	109 953,0	106 570,3	109 718,7	112 516,4	107 563,2	109 958,0	109 550,9
30 505,5	33 377,0	34 377,3	31 407,8	32 680,3	29 746,3	30 632,0	34 249,7	34 185,1
649,5	779,1	884,3	910,0	1 240,8	1 468,1	1 419,4	1 465,3	1 243,8
72 233,0	73 317,3	70 942,9	70 269,9	71 629,9	76 748,7	70 796,1	69 608,5	69 826,0
71 708,9	72 808,0	70 450,6	69 771,0	71 141,0	76 134,9	70 161,3	68 919,4	69 028,0
3 392,2	3 136,8	3 461,4	3 634,3	3 599,0	3 439,6	3 566,5	3 506,4	3 587,2
165,3	234,2	287,0	348,4	568,6	1 113,6	1 149,2	1 128,1	708,8
47 151,9	50 735,8	53 073,0	49 402,6	50 206,5	49 836,9	54 143,3	53 681,6	46 506,0
563 807,2	573 535,4	593 475,6	580 769,7	583 002,8	596 535,9	620 143,7	615 997,9	599 135,6

TABELA 12 System bankowy: banki komercyjne i NBP – pasywa (w mln zł)

Wyszczególnienie	1999	2000		
	XII	I	II	III
Pasywa zagraniczne	42 311,0	41 028,4	37 015,7	36 093,7
Pieniądz gotówkowy w obiegu (z kasami banków)	43 375,2	37 325,6	36 678,0	36 436,5
Zobowiązania wobec banków	45 488,4	49 011,8	47 608,0	53 212,8
- zobowiązania banków wobec NBP	7 010,0	6 999,4	7 980,2	6 830,1
- zobowiązania banków wobec innych banków	29 047,7	34 575,9	35 072,6	37 636,6
- zobowiązania NBP wobec banków	9 430,7	7 436,5	4 555,2	8 746,1
Zobowiązania wobec niebankowych instytucji finansowych	7 438,4	6 705,6	7 276,0	7 508,0
- zobowiązania banków	7 289,8	6 679,9	7 266,7	7 494,9
- zobowiązania NBP	148,6	25,7	9,3	13,1
Zobowiązania wobec sektora budżetowego	21 153,6	26 502,7	23 888,1	25 085,9
- wobec budżetu państwa	10 717,5	16 013,8	12 226,9	12 976,5
- wobec budżetów terenowych	7 145,6	8 137,3	9 399,5	9 710,7
- wobec funduszy celowych	3 290,5	2 351,6	2 261,7	2 398,7
Zobowiązania złotowe wobec sektora niefinansowego	178 608,8	175 552,5	177 621,0	179 836,4
- wobec podmiotów gospodarczych	54 530,4	46 344,4	45 310,3	45 072,5
bieżące	23 539,1	19 014,5	17 665,9	17 031,7
terminowe	30 991,3	27 329,8	27 644,4	28 040,8
- wobec osób prywatnych	124 078,4	129 208,1	132 310,6	134 763,9
bieżące	25 426,9	25 927,7	26 493,9	26 655,0
terminowe	98 651,5	103 280,5	105 816,7	108 108,9
Zobowiązania walutowe wobec sektora niefinansowego	38 682,7	38 766,5	39 056,9	40 958,4
- wobec podmiotów gospodarczych	8 329,2	7 664,5	8 271,2	10 748,1
bieżące	3 055,6	3 044,6	3 088,4	3 152,9
terminowe	5 273,6	4 619,9	5 182,8	7 595,2
- wobec osób prywatnych	30 353,5	31 102,0	30 785,7	30 210,3
bieżące	8 099,6	8 218,1	8 048,6	7 965,6
terminowe	22 253,9	22 883,9	22 737,1	22 244,7
Zobowiązania z tytułu sprzedanych papierów wartościowych z udzielonym przyrzeczeniem odkupu	209,7	192,5	429,9	584,6
Zobowiązania z tytułu emisji papierów wartościowych	25 891,9	30 318,0	39 259,5	34 566,9
Fundusze własne podstawowe	27 157,4	27 079,1	27 218,5	27 635,8
Fundusze własne uzupełniające	3 051,2	3 047,4	3 012,2	3 024,1
Pozostałe pasywa	98 031,4	111 083,5	111 640,8	111 572,8
PASYWA OGÓŁEM	531 399,8	546 613,6	550 704,5	556 515,8

2000								
IV	V	VI	VII	VIII	IX	X	XI	XII
37 508,3	38 248,7	37 707,5	36 265,3	35 483,7	38 212,7	37 638,6	36 657,7	35 572,2
38 279,6	37 688,5	38 970,9	39 082,0	38 327,8	38 440,9	38 293,1	37 204,5	38 564,1
54 525,5	54 930,4	57 203,8	61 309,3	58 551,7	61 818,0	65 488,0	59 436,8	60 557,6
7 430,6	6 792,2	6 659,4	6 600,4	6 600,6	6 732,7	6 448,1	6 464,9	6 800,4
36 057,8	38 170,2	37 678,2	40 166,1	39 724,6	42 412,5	46 886,7	44 135,2	43 547,6
11 037,1	9 967,9	12 866,2	14 542,9	12 226,5	12 672,8	12 153,2	8 836,7	10 209,6
7 743,2	7 562,7	16 112,2	6 404,3	7 373,1	6 890,0	8 650,9	8 900,7	8 397,4
7 575,0	7 557,7	16 110,1	6 400,1	7 136,2	6 874,3	8 646,4	8 891,8	8 355,5
168,3	5,0	2,2	4,2	236,9	15,7	4,5	8,9	41,9
23 645,2	23 808,5	20 370,2	21 720,9	24 066,2	25 569,6	32 464,3	32 479,7	25 926,2
12 381,3	11 858,5	8 704,8	10 203,3	12 521,8	12 950,3	19 564,6	19 986,4	15 254,9
9 246,7	9 714,3	9 471,2	9 328,0	9 440,8	10 232,6	10 208,4	9 467,5	7 472,5
2 017,2	2 235,7	2 194,2	2 189,6	2 103,6	2 386,7	2 691,3	3 025,8	3 198,8
181 508,7	184 430,5	189 274,4	190 751,9	191 666,2	194 330,9	199 238,0	203 823,9	208 762,4
44 633,7	46 396,1	47 675,7	48 657,8	48 385,9	49 248,6	51 211,3	52 913,2	54 722,2
16 723,2	18 152,1	18 282,5	18 720,3	19 146,3	18 067,1	18 692,2	19 305,9	21 096,3
27 910,5	28 243,9	29 393,2	29 937,5	29 239,6	31 181,5	32 519,1	33 607,3	33 625,9
136 875,0	138 034,5	141 598,7	142 094,1	143 280,3	145 082,3	148 026,8	150 910,7	154 040,3
27 159,5	26 853,1	29 385,1	27 514,7	27 145,6	26 957,9	26 240,0	26 377,3	26 578,2
109 715,5	111 181,4	112 213,6	114 579,4	116 134,7	118 124,4	121 786,8	124 533,4	127 462,0
41 138,6	41 981,5	42 525,5	43 260,9	42 694,6	43 030,2	43 826,6	43 109,5	41 323,7
9 185,8	9 825,5	9 902,8	10 802,8	9 885,5	9 171,8	8 916,3	9 069,1	8 607,9
2 899,4	3 314,8	3 361,8	3 391,6	3 793,3	3 323,3	3 600,2	3 658,8	3 476,2
6 286,4	6 510,7	6 541,0	7 411,2	6 092,2	5 848,5	5 316,1	5 410,3	5 131,7
31 952,7	32 156,0	32 622,7	32 458,1	32 809,1	33 858,4	34 910,3	34 040,4	32 715,8
8 375,8	8 285,8	8 328,6	8 157,3	8 160,7	8 257,8	8 302,4	8 025,0	7 774,0
23 577,0	23 870,2	24 294,1	24 300,8	24 648,4	25 600,6	26 607,8	26 015,5	24 941,8
243,9	749,7	728,7	440,4	1 441,7	868,0	566,5	1 303,1	323,0
31 251,9	34 291,6	35 230,4	32 159,8	33 355,3	30 350,8	31 289,4	35 061,3	35 232,9
28 099,3	28 875,4	30 380,9	30 709,9	30 744,1	30 888,2	31 017,1	31 143,1	31 737,7
3 141,5	3 157,8	3 120,5	3 344,8	3 352,4	3 457,8	3 465,1	3 513,9	3 487,5
116 721,4	117 810,1	121 850,5	115 320,1	115 945,9	122 678,9	128 206,0	123 363,7	109 250,9
563 807,2	573 535,4	593 475,6	580 769,7	583 002,8	596 535,9	620 143,7	615 997,9	599 135,6

VACAT

PRZEGLĄD PIENIĘŻNY



TABELA 13 Miary pieniądza (w mln zł)

Wyszczególnienie	1999	2000		
	XII	I	II	III
1. Pieniądz gotówkowy w obiegu (z kasami banków)	43 375,2	37 325,6	36 678,0	36 436,5
2. Rachunki bieżące banków	9 427,0	7 390,5	4 518,4	8 746,1
3. Rezerwy obowiązkowe	3,7	46,0	36,9	0,0
M0 (1 + 2 + 3)	52 806,0	44 762,1	41 233,2	45 182,6
4. Pieniądz gotówkowy w obiegu (bez kas banków)	38 082,7	33 515,8	33 138,2	32 957,4
5. Depozyty na żądanie	61 305,4	57 131,1	56 270,6	56 142,2
złotowe	46 103,3	41 856,0	41 192,7	41 142,1
- osób prywatnych	21 412,1	21 967,1	22 592,3	22 803,0
- podmiotów gospodarczych sektora niefinansowego	23 539,1	19 014,5	17 665,9	17 031,7
- niebankowych instytucji finansowych	1 152,2	874,4	934,5	1 307,4
walutowe	11 187,2	11 314,5	11 176,3	11 148,2
- osób prywatnych	8 099,6	8 218,1	8 048,6	7 965,6
- podmiotów gospodarczych sektora niefinansowego	3 055,6	3 044,6	3 088,4	3 152,9
- niebankowych instytucji finansowych	32,0	51,9	39,3	29,7
książeczki oszczędnościowe a vista	4 014,9	3 960,6	3 901,6	3 852,0
M1 (4 + 5)	99 388,1	90 646,9	89 408,8	89 099,6
6. Depozyty terminowe i zablokowane	164 107,8	164 607,6	168 379,9	172 866,8
złotowe	134 942,3	135 527,1	138 903,8	141 358,5
- osób prywatnych	98 002,4	102 706,8	105 268,7	107 612,1
- podmiotów gospodarczych sektora niefinansowego	31 451,2	27 810,2	28 118,7	28 566,3
- niebankowych instytucji finansowych	5 488,8	5 010,0	5 516,4	5 180,1
walutowe	28 509,5	28 500,1	28 923,2	31 006,7
- osób prywatnych	22 247,0	22 877,1	22 732,1	22 239,9
- podmiotów gospodarczych sektora niefinansowego	5 497,1	4 853,7	5 405,2	7 775,9
- niebankowych instytucji finansowych	765,4	769,3	785,9	990,9
bony oszczędnościowe i certyfikaty depozytowe (niezbywalne)	656,0	580,4	553,0	501,6
- złotowe	649,2	573,7	548,0	496,8
- walutowe	6,9	6,8	5,0	4,8
7. Operacje z przyrzeczeniem odkupu	2,7	13,6	11,8	6,5
z podmiotami gospodarczymi sektora niefinansowego	2,7	13,6	10,4	6,5
z niebankowymi instytucjami finansowymi	0,0	0,0	1,5	0,0
M2 (M1 + 6 + 7)	263 498,7	255 268,2	257 800,6	261 972,9

2000								
IV	V	VI	VII	VIII	IX	X	XI	XII
38 279,6	37 688,5	38 970,9	39 082,0	38 327,8	38 440,9	38 293,1	37 204,5	38 564,1
11 037,1	9 967,9	12 866,2	14 542,9	12 226,5	12 672,8	12 153,2	8 836,7	10 209,6
0,0	0,0	0,0	0,0	0,0	0,0	0,0	0,0	0,0
49 316,7	47 656,4	51 837,2	53 624,8	50 554,4	51 113,7	50 446,3	46 041,2	48 773,7
34 619,5	33 960,4	35 116,0	35 088,4	34 547,7	34 689,5	34 085,4	33 545,4	34 112,7
56 316,4	57 876,0	61 970,4	58 668,6	59 343,9	57 353,9	57 771,3	58 320,9	59 735,7
41 139,7	42 415,9	46 400,2	43 224,0	43 542,4	42 025,4	42 182,4	42 976,9	44 640,2
23 307,8	23 025,4	25 534,2	23 655,5	23 344,0	23 235,5	22 587,9	22 767,5	22 756,9
16 723,2	18 152,1	18 282,5	18 720,3	19 146,3	18 067,1	18 692,2	19 305,9	21 096,3
1 108,8	1 238,3	2 583,5	848,2	1 052,1	722,8	902,3	903,6	787,0
11 324,9	11 632,5	11 719,4	11 585,4	11 999,9	11 606,1	11 936,8	11 734,1	11 274,1
8 375,8	8 285,8	8 328,6	8 157,3	8 160,7	8 257,8	8 302,4	8 025,0	7 774,0
2 899,4	3 314,8	3 361,8	3 391,6	3 793,3	3 323,3	3 600,2	3 658,8	3 476,2
49,7	31,9	28,9	36,4	45,8	25,0	34,1	50,3	23,9
3 851,7	3 827,6	3 850,9	3 859,2	3 801,7	3 722,4	3 652,1	3 609,9	3 821,3
90 935,9	91 836,4	97 086,5	93 757,0	93 891,6	92 043,4	91 856,6	91 866,3	93 848,4
174 833,1	176 889,0	187 790,7	183 385,9	183 978,1	188 538,3	195 585,3	199 289,1	200 627,5
143 266,5	145 003,0	154 649,0	149 452,0	151 105,6	154 957,3	161 504,6	165 861,9	168 565,7
109 259,5	110 735,1	111 787,4	114 192,5	115 768,6	117 777,8	121 440,3	124 206,6	127 134,1
28 460,7	28 821,1	30 182,9	30 524,4	29 838,5	31 792,1	33 160,1	34 376,7	34 475,5
5 546,3	5 446,7	12 678,7	4 735,1	5 498,5	5 387,4	6 904,2	7 278,5	6 956,1
31 105,8	31 435,4	32 711,1	33 543,1	32 502,6	33 230,7	33 730,5	33 097,1	31 730,6
23 572,3	23 865,8	24 289,7	24 296,8	24 644,6	25 596,9	26 604,2	26 012,1	24 938,5
6 495,1	6 723,8	7 600,3	8 461,6	7 081,3	6 879,0	6 316,1	6 416,7	6 161,7
1 038,5	845,8	821,1	784,6	776,6	754,8	810,2	668,3	630,3
460,7	450,7	430,6	390,8	370,0	350,4	350,2	330,2	331,2
456,0	446,3	426,3	386,8	366,1	346,7	346,5	326,8	327,9
4,7	4,4	4,3	4,0	3,8	3,7	3,7	3,4	3,3
6,5	6,4	2,7	2,2	2,2	2,2	2,4	2,4	2,6
6,5	6,4	2,7	2,2	2,2	2,2	2,4	2,4	2,6
0,0	0,0	0,0	0,0	0,0	0,0	0,0	0,0	0,0
265 775,4	268 731,8	284 879,9	277 145,1	277 872,0	280 584,0	287 444,4	291 157,7	294 478,4

TABELA 14 Agregaty pieniężne liczone metodą Divisia (w %)

Wyszczególnienie	1999	2000		
	XII	I	II	III
Indeks: styczeń 1992 = 100				
Div1 – wąski agregat	669,0	602,7	594,0	591,5
M1	734,3	669,8	660,6	658,3
Div2 – szeroki agregat	780,3	741,5	744,0	760,9
M2	966,3	936,1	945,4	960,7
Przyrosty roczne				
Div1 – wąski agregat	23,2	13,9	10,4	4,6
M1	22,0	14,4	11,1	5,1
Div2 – szeroki agregat	21,7	16,6	14,3	14,1
M2	19,3	15,1	13,7	13,8
Ceny towarów i usług konsumpcyjnych ¹	9,8	10,1	10,4	10,3

¹ Na bazie danych GUS.

2000

IV	V	VI	VII	VIII	IX	X	XI	XII
606,1	610,5	644,0	625,8	622,7	613,3	610,6	608,8	620,9
671,9	678,5	717,3	692,7	693,7	680,1	678,7	678,8	693,4
775,3	781,5	818,1	795,8	793,9	790,8	794,7	795,6	797,4
974,7	985,5	1.044,7	1.016,4	1.019,0	1.029,0	1.054,1	1.067,8	1.079,9
7,6	5,5	7,3	3,8	2,2	-0,4	-4,6	-2,3	-7,2
7,9	5,7	8,1	4,0	2,7	-0,4	-4,3	-2,1	-5,6
16,0	15,4	18,4	14,0	12,6	10,4	8,0	7,6	2,2
15,2	15,2	20,6	16,2	14,9	14,1	14,6	14,4	11,8
9,8	10,0	10,2	11,6	10,7	10,3	9,9	9,3	8,5

TABELA 15 Bilans skonsolidowany systemu bankowego (w mln zł)

Wyszczególnienie	1999	2000		
	XII	I	II	III
PODAŻ PIENIĄDZA OGÓŁEM (M2)	263 498,7	255 268,2	257 800,6	261 972,9
A. Podaż pieniądza krajowego	223 795,1	215 446,8	217 696,1	219 813,2
1. Pieniądz gotówkowy w obiegu (poza kasami banków)	38 082,7	33 515,8	33 138,2	32 957,4
pieniądz gotówkowy w obiegu (z kasami banków)	43 375,2	37 325,6	36 678,0	36 436,5
gotówka w kasach banków	5 292,5	3 809,7	3 539,8	3 479,1
2. Zobowiązania złotowe wobec osób prywatnych i podmiotów gospodarczych	185 712,4	181 930,9	184 557,9	186 855,8
zobowiązania złotowe wobec osób prywatnych	124 078,4	129 208,1	132 310,6	134 763,9
- bieżące	25 426,9	25 927,7	26 493,9	26 655,0
- terminowe	98 651,5	103 280,5	105 816,7	108 108,9
zobowiązania złotowe wobec podmiotów gospodarczych	61 633,9	52 722,8	52 247,2	52 092,0
- bieżące	24 691,3	19 888,9	18 600,4	18 339,1
- terminowe	36 942,7	32 833,9	33 646,9	33 752,9
B. Zobowiązania walutowe wobec osób prywatnych i podmiotów gospodarczych	39 703,6	39 821,4	40 104,5	42 159,7
1. Zobowiązania walutowe wobec osób prywatnych	30 353,5	31 102,0	30 785,7	30 210,3
2. Zobowiązania walutowe wobec podmiotów gospodarczych	9 350,1	8 719,4	9 318,8	11 949,4
AKTYWA ZAGRANICZNE NETTO	110 707,6	112 091,1	112 217,3	115 456,2
w tym w mln USD	26 687,5	26 640,2	27 020,1	27 869,1
AKTYWA KRAJOWE NETTO	152 791,1	143 177,1	145 583,3	146 516,7
C. Należności od osób prywatnych i podmiotów gospodarczych	175 930,4	179 577,5	181 444,9	184 044,0
1. Należności od osób prywatnych	36 584,7	36 799,1	37 231,5	38 491,9
2. Należności od podmiotów gospodarczych	139 345,6	142 778,4	144 213,4	145 552,1
D. Zadłużenie netto sektora budżetowego	64 653,7	56 972,9	56 729,8	55 123,3
1. Należności od budżetu państwa	6 107,3	5 706,0	5 362,1	4 344,1
2. Należności od funduszy celowych	2 402,1	2 268,2	2 109,9	2 100,5
3. Należności od budżetów terenowych	2 753,4	2 765,4	2 746,0	2 709,7
4. Papiery wartościowe emitowane przez Skarb Państwa	74 086,1	72 241,2	69 920,5	70 551,1
w tym: - bony skarbowe	16 230,1	14 143,6	13 126,6	12 076,1
- obligacje złotowe jednoroczne	81,3	88,8	169,7	110,3
- obligacje złotowe pozostałe	45 679,9	45 652,4	44 076,7	45 833,6
- obligacje Skarbu Państwa nominowane w USD	12 094,8	12 356,4	12 547,5	12 531,0
5. Papiery wartościowe emitowane przez budżety terenowe	458,4	494,8	479,4	503,7
6. Zobowiązania wobec budżetu państwa	10 717,5	16 013,8	12 226,9	12 976,5
7. Zobowiązania wobec funduszy celowych	3 290,5	2 351,6	2 261,7	2 398,7
8. Zobowiązania wobec budżetów terenowych	7 145,6	8 137,3	9 399,5	9 710,7
E. Saldo pozostałych pozycji (netto)	-87 793,0	-93 373,3	-92 591,4	-92 650,5

2000								
IV	V	VI	VII	VIII	IX	X	XI	XII
265 775,4	268 731,8	284 879,9	277 145,1	277 872,0	280 584,0	287 444,4	291 157,7	294 478,4
223 340,0	225 659,6	240 445,1	232 012,7	233 365,7	235 743,4	241 773,4	246 323,2	251 470,4
34 619,5	33 960,4	35 116,0	35 088,4	34 547,7	34 689,5	34 085,4	33 545,4	34 112,7
38 279,6	37 688,5	38 970,9	39 082,0	38 327,8	38 440,9	38 293,1	37 204,5	38 564,1
3 660,1	3 728,1	3 854,9	3 993,6	3 780,1	3 751,4	4 207,7	3 659,1	4 451,4
188 720,5	191 699,2	205 329,1	196 924,3	198 818,0	201 054,0	207 688,0	212 777,9	217 357,7
136 875,0	138 034,5	141 598,7	142 094,1	143 280,3	145 082,3	148 026,8	150 910,7	154 040,3
27 159,5	26 853,1	29 385,1	27 514,7	27 145,6	26 957,9	26 240,0	26 377,3	26 578,2
109 715,5	111 181,4	112 213,6	114 579,4	116 134,7	118 124,4	121 786,8	124 533,4	127 462,0
51 845,5	53 664,7	63 730,3	54 830,2	55 537,7	55 971,7	59 661,3	61 867,1	63 317,4
17 832,0	19 390,5	20 866,0	19 568,5	20 198,4	18 789,9	19 594,5	20 209,5	21 883,3
34 013,5	34 274,3	42 864,4	35 261,7	35 339,3	37 181,8	40 066,7	41 657,6	41 434,1
42 435,4	43 072,3	44 434,8	45 132,4	44 506,2	44 840,5	45 671,0	44 834,5	43 008,0
31 952,7	32 156,0	32 622,7	32 458,1	32 809,1	33 858,4	34 910,3	34 040,4	32 715,8
10 482,7	10 916,2	11 812,2	12 674,3	11 697,1	10 982,1	10 760,7	10 794,1	10 292,2
120 139,1	118 923,0	122 313,4	121 847,8	119 854,5	122 426,3	139 240,9	137 960,8	132 045,7
27 159,9	27 080,9	27 857,4	28 083,3	27 356,6	26 963,8	29 723,7	30 839,6	31 870,5
145 636,2	149 808,8	162 566,6	155 297,3	158 017,4	158 157,7	148 203,5	153 196,9	162 432,7
187 595,3	189 975,7	203 427,3	195 917,4	199 165,6	204 104,3	207 325,3	208 467,0	206 349,8
39 115,9	40 589,6	50 813,2	43 203,7	44 268,9	45 588,9	46 634,0	47 206,9	48 188,5
148 479,4	149 386,1	152 614,1	152 713,7	154 896,6	158 515,4	160 691,3	161 260,1	158 161,4
57 499,3	57 517,0	58 604,1	56 661,0	55 631,4	57 875,5	45 989,9	45 485,3	50 758,3
4 069,5	2 974,5	2 907,9	2 298,6	2 018,9	923,4	1 282,6	1 500,3	1 718,4
2 138,1	2 272,4	2 262,3	2 875,5	2 992,2	2 635,7	2 979,9	2 995,1	589,1
2 703,8	2 761,3	2 861,2	2 938,0	3 056,5	3 137,2	3 395,6	3 861,1	4 551,0
71 708,9	72 808,0	70 450,6	69 771,0	71 141,0	76 134,9	70 161,3	68 919,4	69 028,0
12 053,4	11 142,3	10 440,3	10 592,2	11 634,0	14 144,4	11 431,0	10 832,4	11 349,1
109,9	111,4	53,5	35,0	35,3	43,2	15,7	6,1	6,8
47 051,6	49 032,8	47 239,8	47 209,7	47 488,2	49 354,8	49 189,4	49 091,1	49 169,4
12 494,0	12 521,5	12 717,0	11 934,1	11 983,5	12 592,5	9 525,3	8 989,7	8 502,6
524,1	509,3	492,3	498,8	489,0	613,9	634,8	689,1	798,0
12 381,3	11 858,5	8 704,8	10 203,3	12 521,8	12 950,3	19 564,6	19 986,4	15 254,9
2 017,2	2 235,7	2 194,2	2 189,6	2 103,6	2 386,7	2 691,3	3 025,8	3 198,8
9 246,7	9 714,3	9 471,2	9 328,0	9 440,8	10 232,6	10 208,4	9 467,5	7 472,5
-99 458,4	-97 683,9	-99 464,8	-97 281,1	-96 779,5	-103 822,2	-105 111,7	-100 755,4	-94 675,4

TABELA 16 Pieniądz rezerwowy i czynniki jego kreacji (w mln zł)

Wyszczególnienie	1999	2000		
	XII	I	II	III
AKTYWA ZAGRANICZNE NETTO	105 863,1	107 520,6	106 332,0	106 039,0
AKTYWA KRAJOWE NETTO	-53 057,2	-62 758,5	-65 098,7	-60 856,4
Należności od sektora finansowego	7 082,8	7 064,9	8 046,6	6 905,0
Zadłużenie netto sektora budżetowego	11 763,1	7 386,8	10 864,1	10 932,7
Należności od sektora niefinansowego	70,8	70,6	69,6	69,3
Saldo pozostałych pozycji (netto)	-71 973,8	-77 280,9	-84 079,1	-78 763,5
PIENIĄDZ REZERWOWY BANKU CENTRALNEGO	52 806,0	44 762,1	41 233,2	45 182,6
Pieniądz gotówkowy w obiegu (z kasami banków)	43 375,2	37 325,6	36 678,0	36 436,5
Zobowiązania wobec banków krajowych	9 430,7	7 436,5	4 555,2	8 746,1
Mnożnik pieniężny	4,99	5,70	6,25	5,80

2000									
IV	V	VI	VII	VIII	IX	X	XI	XII	
110 378,3	110 133,1	112 374,4	110 048,6	110 586,8	113 609,9	120 594,8	116 883,7	112 194,3	
-61 061,6	-62 476,7	-60 537,2	-56 423,8	-60 032,4	-62 496,1	-70 148,4	-70 842,5	-63 420,5	
7 495,2	6 859,2	6 729,8	6 670,5	6 652,2	6 791,7	6 517,8	6 534,4	6 870,4	
12 262,9	13 442,6	16 949,8	15 813,5	13 084,4	12 569,9	5 880,6	4 830,7	6 970,6	
71,8	71,1	71,5	71,0	71,4	72,7	74,4	71,8	68,1	
-80 891,5	-82 849,6	-84 288,2	-78 978,8	-79 840,4	-81 930,5	-82 621,2	-82 279,3	-77 329,7	
49 316,7	47 656,4	51 837,2	53 624,8	50 554,4	51 113,7	50 446,3	46 041,2	48 773,7	
38 279,6	37 688,5	38 970,9	39 082,0	38 327,8	38 440,9	38 293,1	37 204,5	38 564,1	
11 037,1	9 967,9	12 866,2	14 542,9	12 226,5	12 672,8	12 153,2	8 836,7	10 209,6	
5,39	5,64	5,50	5,17	5,50	5,49	5,70	6,32	6,04	

VACAT

SEKTOR ZAGRANICZNY



TABELA 17 Bilans płatniczy RP na bazie płatności (w mln USD)

Wyszczególnienie	Styczeń-Grudzień		Styczeń		Luty		Marzec		Kwiecień	
	1998	1999	1999	2000	1999	2000	1999	2000	1999	2000
A. RACHUNEK BIEŻĄCY	-6 858	-11 569	-897	-1 207	-513	-962	-833	-1 346	-938	-851
Towary: saldo	-13 720	-14 380	-1 212	-1 458	-784	-1 148	-825	-1 242	-1 036	-1 076
Towary: wpływy z eksportu	30 122	26 347	2 119	1 922	2 495	2 030	2 398	2 371	2 161	2 032
Towary: wypłaty za import	43 842	40 727	3 331	3 380	3 279	3 178	3 223	3 613	3 197	3 108
Usługi: saldo	-508	-1 624	-99	-174	-110	-171	-155	-203	-163	-177
Usługi: wpływy	3 678	3 310	295	261	240	234	248	279	208	242
Usługi: wypłaty	4 186	4 934	394	435	350	405	403	482	371	419
Dochody: saldo	-568	-804	-7	26	38	19	-266	-252	-84	-118
Dochody: wpływy	2 676	1 899	146	183	195	172	160	167	160	152
Dochody: wypłaty	3 244	2 703	153	157	157	153	426	419	244	270
w tym: zapłacone	3 236	2 694	153	157	157	153	424	415	243	270
Transfery bieżące: saldo	1 942	1 604	101	113	102	113	176	133	113	122
Transfery bieżące: wpływy	2 543	2 209	154	149	150	146	244	178	157	153
Transfery bieżące: wypłaty	601	605	53	36	48	33	68	45	44	31
Niesklasyfikowane obroty bieżące: saldo	5 996	3 635	320	286	241	225	237	218	232	398
B. RACHUNEK KAPITAŁOWY I FINANSOWY	11 672	8 253	1 667	1 107	995	-83	-814	1 057	508	671
RACHUNEK KAPITAŁOWY	73	47	-2	-7	-2	-19	22	-1	-1	5
RACHUNEK FINANSOWY	11 600	8 206	1 669	1 114	997	-64	-836	1 058	509	666
Inwestycje bezpośrednie: saldo	4 966	6 348	278	763	317	361	530	430	340	449
Polskie inwestycje bezpośrednio za granicą	-163	-123	0	-7	-6	-8	5	-4	-4	-16
Zagraniczne inwestycje bezpośrednio w kraju	5 129	6 471	278	770	323	369	525	434	344	465
Inwestycje portfelowe: saldo	1 330	1 449	-71	298	-175	571	-43	1 573	11	131
Polskie inwestycje portfelowe za granicą (aktywa)	-180	12	117	-132	-170	141	-105	11	89	83
Udziałowe	-42	-173	0	-2	0	-2	-147	-2	-5	2
Dłużne	-138	185	117	-130	-170	143	42	13	94	81
Zagraniczne inwestycje portfelowe w kraju (pasywa)	1 510	1 437	-188	430	-5	430	62	1 562	-78	48
Udziałowe	952	885	-70	100	111	280	-108	26	-171	-90
Dłużne	558	552	-118	330	-116	150	170	1 536	93	138

* Dane wstępne.

Maj		Czerwiec		Lipiec		Sierpień		Wrzesień		Październik		Listopad		Grudzień		Styczeń-Grudzień	
1999	2000	1999	2000	1999	2000	1999	2000	1999	2000	1999	2000	1999	2000*	1999	2000*	1999	2000*
-681	-410	-1 139	-862	-1 070	-693	-783	-964	-1 156	-595	-846	-852	-1 024	-416	-1 689	-734	-11 569	-9 892
-1 021	-903	-1 303	-1 042	-1 337	-1 040	-1 230	-1 325	-1 319	-974	-1 136	-1 058	-1 406	-858	-1 771	-1 021	-14 380	-13 145
1 999	2 406	2 122	2 397	2 092	2 476	2 078	2 269	2 044	2 422	2 224	2 521	2 151	2 654	2 464	2 777	26 347	28 277
3 020	3 309	3 425	3 439	3 429	3 516	3 308	3 594	3 363	3 396	3 360	3 579	3 557	3 512	4 235	3 798	40 727	41 422
-128	-105	-111	-159	-125	-124	-129	-120	-127	-91	-128	-100	-141	-104	-208	-161	-1 624	-1 689
219	317	306	308	294	302	261	325	311	310	302	304	295	315	331	327	3 310	3 524
347	422	417	467	419	426	390	445	438	401	430	404	436	419	539	488	4 934	5 213
60	112	-109	-135	-47	-8	5	12	-271	-78	-138	-346	76	113	-61	-75	-804	-730
201	277	156	177	121	247	163	185	118	142	125	219	187	279	167	232	1 899	2 432
141	165	265	312	168	255	158	173	389	220	263	565	111	166	228	307	2 703	3 162
141	165	264	311	168	254	157	173	387	220	263	563	110	166	227		2 694	3 154
108	162	131	137	138	170	142	119	138	128	130	167	148	138	177	179	1 604	1 681
156	200	177	182	182	209	189	162	178	163	177	223	215	178	230	220	2 209	2 163
48	38	46	45	44	39	47	43	40	35	47	56	67	40	53	41	605	482
300	324	253	337	301	309	429	350	423	420	426	485	299	295	174	344	3 635	3 991
368	708	414	-190	2 001	331	498	725	-438	368	745	2 201	899	528	1 410	508	8 253	7 931
-1	11	-4	-8	-12	-9	-1	-3	2	-1	-2	25	4	11	44	22	47	26
369	697	418	-182	2 013	340	499	728	-440	369	747	2 176	895	517	1 366	486	8 206	7 905
278	310	425	363	297	488	1 393	169	777	243	361	4 653	607	537	745	533	6 348	9 299
4	-20	-41	-6	1	-19	-2	-15	-29	-3	-8	-8	-30	-6	-13	-11	-123	-123
274	330	466	369	296	507	1 395	184	806	246	369	4 661	637	543	758	544	6 471	9 422
-193	16	215	65	70	234	230	-235	-390	-74	451	-336	1 078	504	266	103	1 449	2 850
-149	140	112	-114	-9	71	152	-200	-80	-158	54	361	105	206	-104	-57	12	352
0	0	-6	-6	0	-6	0	-1	-2	-2	0	-1	-6	-1	-7	-2	-173	-23
-149	140	118	-108	-9	77	152	-199	-78	-156	54	362	111	207	-97	-55	185	375
-44	-124	103	179	79	163	78	-35	-310	84	397	-697	973	298	370	160	1 437	2 498
30	-36	131	-73	43	194	59	59	-60	27	16	-38	766	123	138	63	885	635
-74	-88	-28	252	36	-31	19	-94	-250	57	381	-659	207	175	232	97	552	1 863

TABELA 17 Bilans płatniczy RP na bazie płatności (w mln USD)

Wyszczególnienie	Styczeń-Grudzień		Styczeń		Luty		Marzec		Kwiecień	
	1998	1999	1999	2000	1999	2000	1999	2000	1999	2000
Pozostałe inwestycje: saldo	5 304	409	1 462	53	855	-996	-1 323	-945	158	86
Polskie należności za granicą (aktywa)	2 213	-2 691	106	522	60	-248	412	-816	103	92
Kredyty udzielone powyżej 1 roku	-82	-11	7	28	23	-4	2	23	-4	7
Wykorzystanie	260	198	7	8	4	18	20	6	10	11
Spłata	178	187	14	36	27	14	22	29	6	18
Kredyty udzielone do 1 roku włącznie	-16	13	5	8	-8	-3	5	-7	-1	0
Wykorzystanie	147	53	1	9	11	7	5	13	2	6
Spłata	131	66	6	17	3	4	10	6	1	6
Inne należności	2 311	-2 695	94	486	45	-241	405	-832	108	85
Gotówka, rachunki bieżące i lokaty	2 260	-2 713	87	486	43	-261	401	-829	108	88
Pozostałe należności	51	18	7	0	2	20	4	-3	0	-3
Polskie zobowiązania wobec zagranicy (pasywa)	3 091	3 102	1 356	-469	795	-748	-1 735	-129	55	-6
Kredyty otrzymane powyżej 1 roku	1 669	2 056	19	193	24	-58	-119	-108	22	39
Wykorzystanie	3 235	4 405	122	329	127	181	306	198	73	102
Spłata	1 566	2 349	103	136	103	239	425	306	51	63
w tym: zapłacone	1 506	2 301	103	136	103	239	416	305	51	63
Kredyty otrzymane do 1 roku włącznie	-46	440	0	5	4	-39	12	-9	59	-6
Wykorzystanie	334	934	18	98	16	64	31	39	79	14
Spłata	380	494	18	93	12	103	19	48	20	20
Inne zobowiązania	1 468	606	1 337	-667	767	-651	-1 628	-12	-26	-39
Rachunki bieżące i depozyty ¹	1 509	606	1 337	-667	767	-651	-1 628	-12	-26	-39
Pozostałe zobowiązania	-41	0	0	0	0	0	0	0	0	0
C. SALDO BŁĘDÓW I OPUSZCZEŃ	1 801	3 484	631	76	441	382	175	412	353	-19
RAZEM POZYCJE OD A DO C	6 615	168	1 401	-24	923	-663	-1 472	123	-77	-199
D. POZYCJE FINANSUJĄCE	-6 615	-168	-1 401	24	-923	663	1 472	-123	77	199
Oficjalne aktywa rezerwowe ¹	-6 605	-159	-1 397	25	-923	664	1 472	-122	82	200
Kredyty z MFW	-	-	-	-	-	-	-	-	-	-
Exceptional financing	-10	-9	-4	-1	0	-1	0	-1	-5	-1

* Dane wstępne.

¹ W wyniku wprowadzenia w maju 2000 r. kategorii „Oficjalne aktywa rezerwowe” w miejsce kategorii „Rezerwy oficjalne brutto” w porównaniu z poprzednio opublikowanymi danymi – „Rachunki bieżące i depozyty”, – „Oficjalne aktywa rezerwowe”.

Zmiana polegała na przeniesieniu wartości pasywnych transakcji repo dokonanych przez NBP z poprzednio zestawianej pozycji „Rezerwy oficjalne brutto” do pozycji „Rachunki bieżące

Maj		Czerwiec		Lipiec		Sierpień		Wrzesień		Październik		Listopad		Grudzień		Styczeń-Grudzień	
1999	2000	1999	2000	1999	2000	1999	2000	1999	2000	1999	2000	1999	2000*	1999	2000*	1999	2000*
284	371	-222	-610	1 646	-382	-1 124	794	-827	200	-65	-2 141	-790	-524	355	-150	409	-4 244
-205	103	114	-333	-494	-242	-1 566	817	110	-68	-107	-1 928	-941	-542	-283	-208	-2 691	-2 851
-20	-5	-16	14	1	18	-35	8	13	13	-5	-1	5	12	18	10	-11	123
27	18	22	22	20	31	49	9	10	18	11	15	9	6	9	9	198	171
7	13	6	36	21	49	14	17	23	31	6	14	14	18	27	19	187	294
13	-2	-1	7	9	6	-4	2	0	-11	-3	-5	1	10	-3	23	13	28
1	44	4	6	2	12	5	9	5	22	6	17	5	12	6	15	53	172
14	42	3	13	11	18	1	11	5	11	3	12	6	22	3	38	66	200
-198	110	131	-354	-504	-266	-1 527	807	97	-70	-99	-1 922	-947	-564	-298	-241	-2 693	-3 002
-198	112	130	-355	-506	-267	-1 528	806	97	-70	-99	-1 924	-948	-565	-300	-241	-2 713	-3 020
0	-2	1	1	2	1	1	1	0	0	0	2	1	1	2	0	20	18
489	268	-336	-277	2 140	-140	442	-23	-937	268	42	-213	151	18	638	58	3 100	-1 393
449	79	88	-63	378	147	141	132	468	-90	129	-185	106	83	351	21	2 056	190
596	355	221	221	479	333	273	332	774	184	242	420	486	342	706	554	4 405	3 551
147	276	133	284	101	186	132	200	306	274	113	605	380	259	355	533	2 349	3 361
147	276	133	284	101	179	132	200	305	268	113	604	380	251	317	508	2 301	3 313
75	6	17	4	35	8	93	7	35	9	2	58	80	58	28	38	440	139
108	34	44	23	90	32	119	18	45	22	92	70	123	73	169	56	934	543
33	28	27	19	55	24	26	11	10	13	90	12	43	15	141	18	494	404
-35	183	-441	-218	1 727	-295	208	-162	-1 440	349	-89	-86	-35	-123	259	-1	604	-1 722
-35	183	-441	-218	1 727	-295	208	-162	-1 439	349	-88	-86	-35	-123	259	-1	606	-1 722
0	0	0	0	0	0	0	0	-1	0	-1	0	0	0	0	0	-2	0
107	-55	374	813	-22	129	362	540	382	209	-97	-175	196	56	582	266	3 484	2 634
-206	243	-351	-239	909	-233	77	301	-1 212	-18	-198	1 174	71	168	303	40	168	673
206	-243	351	239	-909	233	-77	-301	1 212	18	198	-1 174	-71	-168	-303	-40	-168	-673
206	-242	351	240	-909	268	-77	-300	1 212	19	198	-1 173	-71	-167	-303	-30	-159	-618
-	-	-	-	-	-	-	-	-	-	-	-	-	-	-	-	-	-
0	-1	0	-1	0	-35	0	-1	0	-1	0	-1	0	-1	0	-10	-9	-55

bilansu płatniczego na bazie płatności zmianie uległy następujące pozycje:

i depozyty". Do celów porównawczych dane bilansu płatniczego zestawione za okres od stycznia 1998 r. do września 2000 r. uwzględniają wyżej opisaną zmianę.

TABELA 18 Stan oficjalnych aktywów rezerwowych (w mln USD)

Wyszczególnienie	1999	2000		
	XII	I	II	III
OFICJALNE AKTYWA REZERWOWE	27 313,7	26 955,7	26 264,5	26 240,3
Złoto monetarne	959,4	936,4	970,7	914,8
SDR	247,2	244,1	246,3	244,5
Inne aktywa zagraniczne w walutach wymiennalnych	26 107,1	25 775,2	25 047,5	25 081,0

2000

IV	V	VI	VII	VIII	IX	X	XI	XII
25 501,2	25 769,4	25 986,1	25 620,2	25 531,0	25 415,7	26 079,3	26 543,5	27 463,9
909,4	900,1	952,7	915,0	915,8	904,8	874,5	889,6	901,5
239,3	241,0	246,4	239,9	240,9	238,8	234,6	239,1	242,5
24 352,5	24 628,3	24 787,0	24 465,3	24 374,3	24 272,1	24 970,2	25 414,8	26 319,9

TABELA 19 Zadłużenie zagraniczne Polski* (w mln USD)

Wyszczególnienie	Stan na koniec:			
	1996	1997	1998	I kwartału 1999
Narodowy Bank Polski	265	792	925	2.041
Pozostałe inwestycje zagraniczne	265	792	925	2.041
- pozostałe kredyty i pożyczki otrzymane	78	58	32	29
- rachunki bieżące i depozyty **	187	734	893	2.012
Sektor rządowy i samorządowy¹	36.271	34.402	34.098	32.568
Dłużne papiery wartościowe w posiadaniu zagranicznych inwestorów portfelowych^{2,3}	7.562	7.818	7.037	6.894
- długoterminowe papiery dłużne	6.884	7.343	6.672	6.547
- instrumenty rynku pieniężnego	678	475	365	347
Pozostałe inwestycje zagraniczne	28.709	26.584	27.061	25.674
- pozostałe kredyty i pożyczki otrzymane	28.708	26.584	27.061	25.674
- pozostałe pasywa zagraniczne	1	0	0	0
Sektor bankowy	2.518	3.683	5.131	4.807
Kredyty inwestorów bezpośrednich	87	141	160	136
Dłużne papiery wartościowe w posiadaniu zagranicznych inwestorów portfelowych	200	488	236	224
- długoterminowe papiery dłużne	200	306	215	217
- instrumenty rynku pieniężnego	0	182	21	7
Pozostałe inwestycje zagraniczne	2.231	3.054	4.735	4.447
- pozostałe kredyty i pożyczki otrzymane	488	1.104	2.084	2.001
- rachunki bieżące i depozyty w bankach polskich	1.685	1.950	2.651	2.446
- pozostałe pasywa zagraniczne	58	0	0	0
Sektor pozarządowy i pozabankowy	8.487	10.771	19.009	20.314
Kredyty inwestorów bezpośrednich⁴	2.681	4.326	6.218	6.475
Dłużne papiery wartościowe w posiadaniu zagranicznych inwestorów portfelowych	107	347	1.416	1.528
- długoterminowe papiery dłużne	31	325	1.328	1.431
- instrumenty rynku pieniężnego	76	22	88	97
Pozostałe inwestycje zagraniczne	5.699	6.098	11.375	12.311
- otrzymane kredyty handlowe ^{4,5 ***}	2.197	1.862	3.560	3.970
- pozostałe kredyty i pożyczki otrzymane	3.502	4.236	7.815	8.341
- pozostałe pasywa zagraniczne				0
Zadłużenie ogółem	47.541	49.648	59.163	59.730
w tym:				
- długoterminowe	42.572	44.541	50.746	49.937
- krótkoterminowe ⁶	4.969	5.107	8.417	9.793

* Zestawione wg zasad zgodnych z wymaganiami organizacji międzynarodowych (MFW, OECD, BIS, Bank Światowy), opisanych w „Uwagach metodycznych”.

** W maju 2000 r. kategorię „Rezerwy oficjalne brutto” zastąpiono kategorią „Oficjalne aktywa rezerwowe”. Różnica między kategoriami wynika z innego ujmowania transakcji repo. „Rezerwy tylko aktywne operacje repo. W wyniku tej zmiany stan pasywnych transakcji repo NBP został wykazany w pozycji „Rachunki bieżące i depozyty”. Do celów porównawczych zadłużenie

*** W marcu 1999 r. zmieniły się przepisy prawne nakładające na rezydenta obowiązki sprawozdawcze dla potrzeb bilansu płatniczego oraz bilansu należności i zobowiązań zagranicznych statystycznych. W tych warunkach NBP otrzymał dane o zadłużeniu z tytułu kredytów handlowych od przedsiębiorstw, które wcześniej nie składały sprawozdania. W wyniku tego zmianie walnym prezentowane są za lata 1998-1999.

¹ Rok 1999 i 2000 - dane uzupełniono o stan zadłużenia zagranicznego samorządów terytorialnych.

² Od IV kwartału 1999 r. - stan papierów wartościowych wyemitowanych na rynku krajowym (obligacje Skarbu Państwa i bony skarbowe) - wg informacji Ministerstwa Finansów

³ Stan papierów wartościowych wyemitowanych na rynkach zagranicznych (Brady Bonds i Euroobligacje) został skorygowany o stan tych papierów będących w posiadaniu polskich

⁴ W III kwartale 2000 r. dokonano reklasyfikacji kwoty 670 mln USD z pozycji „Otrzymane kredyty handlowe” do pozycji „Kredyty inwestorów bezpośrednich”.

⁵ Rok 2000 dane wstępne.

⁶ Z powodu braku możliwości dokonania podziału kredytów handlowych na kredyty z terminem spłaty do 1 roku włącznie i powyżej 1 roku w całości zostały one włączone do

– stan na dzień 28 grudnia 2000 r.

Stan na koniec:					
II kwartału 1999	III kwartału 1999	IV kwartału 1999	I kwartału 2000	II kwartału 2000	III kwartału 2000
1.562	1.884	1.844	669	409	394
1.562	1.884	1.844	669	409	394
26	24	23	19	19	17
1.536	1.860	1.821	650	390	377
32.180	32.324	32.124	33.912	33.303	32.363
6.954	6.614	6.925	9.586	9.004	9.150
6.590	6.394	6.779	9.370	8.862	8.989
364	220	146	216	142	161
25.226	25.710	25.199	24.326	24.299	23.213
25.226	25.710	25.199	24.326	24.299	23.213
0	0	0			
5.190	5.908	6.553	6.146	6.318	6.177
137	138	139	143	143	191
61	60	10	8	18	101
61	60	10	8	18	101
0	0	0			
4.992	5.710	6.404	5.995	6.157	5.885
2.404	3.052	3.681	3.488	3.455	3.298
2.588	2.658	2.723	2.507	2.702	2.587
0	0	0	0	0	0
20.567	23.014	23.829	24.740	25.735	24.862
6.783	7.888	7.106	7.275	7.583	7.913
1.459	1.420	2.272	2.530	2.687	2.595
1.386	1.391	2.249	2.486	2.683	2.591
73	29	23	44	4	4
12.325	13.706	14.451	14.935	15.465	14.354
3.700	3.901	4.656	5.053	5.173	4.323
8.625	9.787	9.750	9.850	10.262	9.997
0	18	45	32	30	34
59.499	63.130	64.350	65.467	65.765	63.796
50.104	53.052	53.739	55.981	56.211	55.358
9.395	10.078	10.611	9.486	9.554	8.438

Sektor zagraniczny

oficjalne brutto" zawierały w swojej definicji wartość netto transakcji repo (różnica między aktywnymi i pasywnymi transakcjami repo). Kategoria „Oficjalne aktywa rezerwowe” uwzględnia zagraniczne zestawiono zgodnie z opisaną zmianą począwszy od 1996 r. Patrz również „Uwagi metodyczne”, „Zmiany prezentacyjne i metodologiczne w zadłużeniu zagranicznym w 2000 r.” Państwa. Zwiększyły one zakres podmiotów gospodarczych objętych sprawozdawczością, a także wprowadziły sankcje karno-skarbowe w przypadku niewywiązywania się z obowiązków uległa prezentowana dotychczas wartość kredytów handlowych w latach 1998-1999. Ze względu na brak możliwości zweryfikowania danych za lata 1996-1997 dane w ujęciu porówny-

"Zadłużenie Skarbu Państwa".
banków.

zadłużenia krótkoterminowego.

VACAT

WYKRESY

WYKRES 1 Wskaźnik wzrostu cen towarów i usług konsumpcyjnych w okresie styczeń 1996 r. – grudzień 2000 r. (ten sam okres ub.r. = 100)

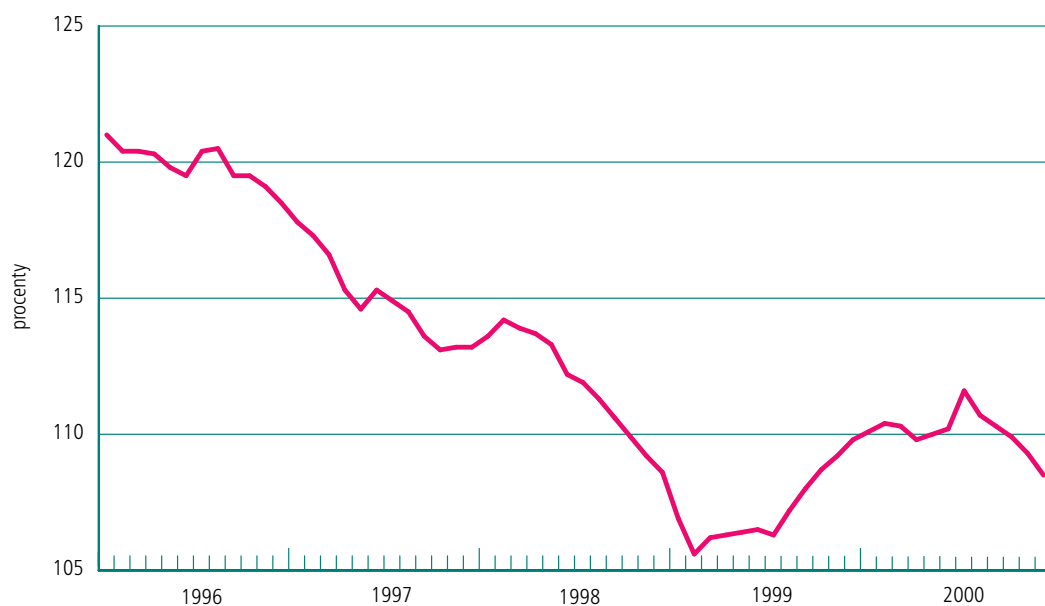

Źródło: GUS.

WYKRES 2 Realna dynamika produkcji sprzedanej przemysłu w okresie styczeń 1996 r. – grudzień 2000 r. (ten sam okres ub.r. = 100)

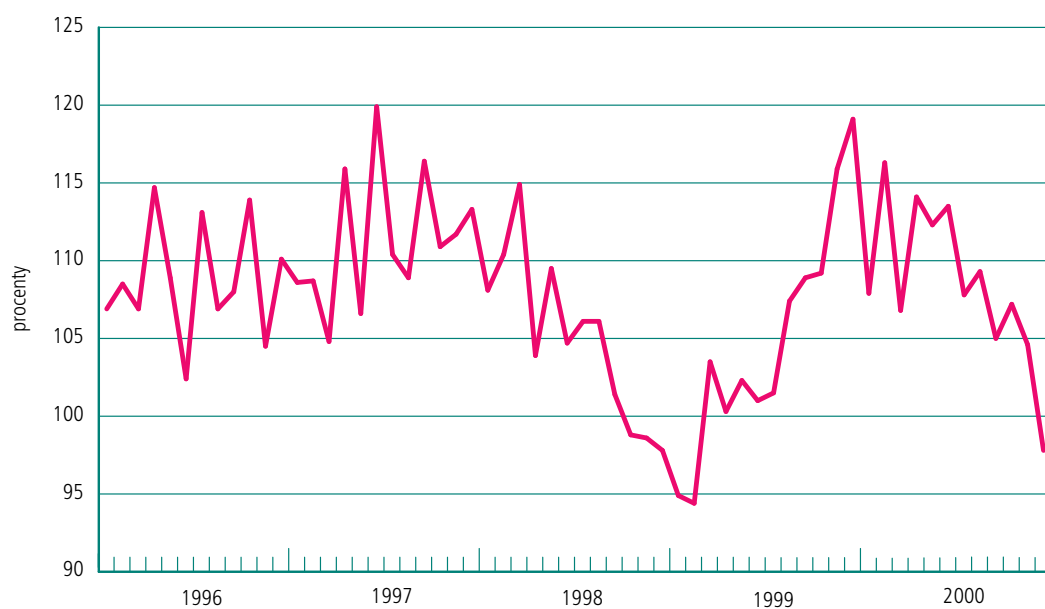

Źródło: GUS.

WYKRES 3 Giełda Papierów Wartościowych SA w Warszawie – rynek podstawowy w okresie grudzień 1999 r. – grudzień 2000 r.

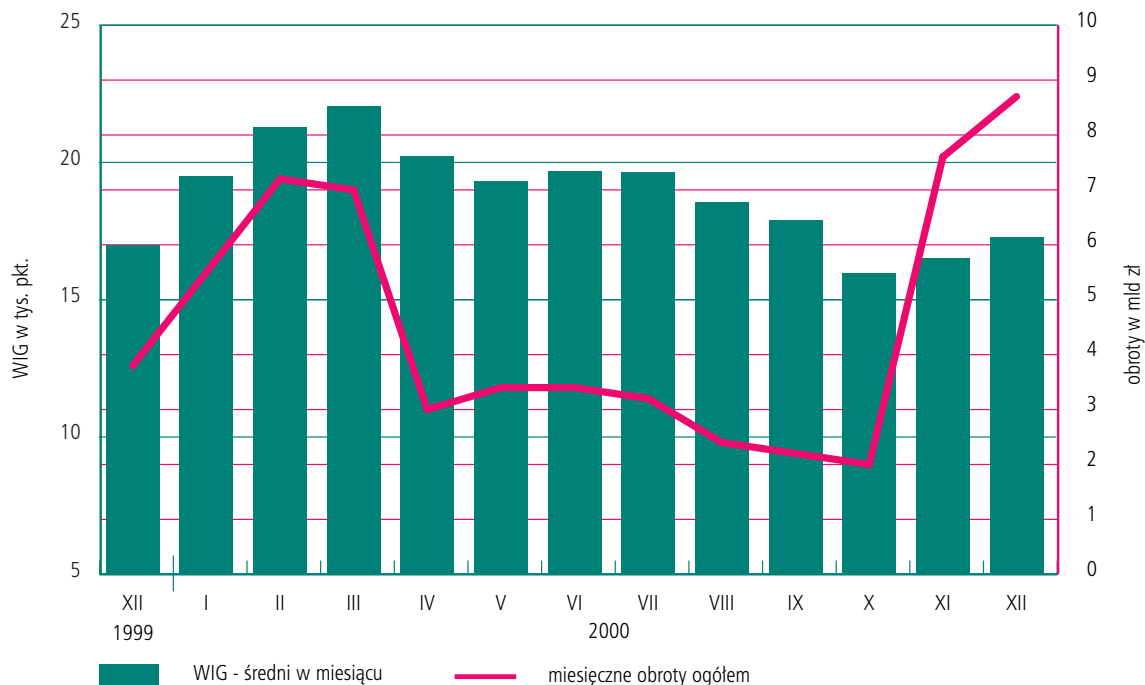

Źródło: GPW SA.

WYKRES 4 Operacje otwartego rynku w okresie grudzień 1999 r. – grudzień 2000 r.



WYKRES 5 Kształtowanie się stóp oprocentowania depozytów i kredytów osób prywatnych i podmiotów gospodarczych na tle stopy lombardowej NBP w okresie grudzień 1997 r. – grudzień 2000 r.

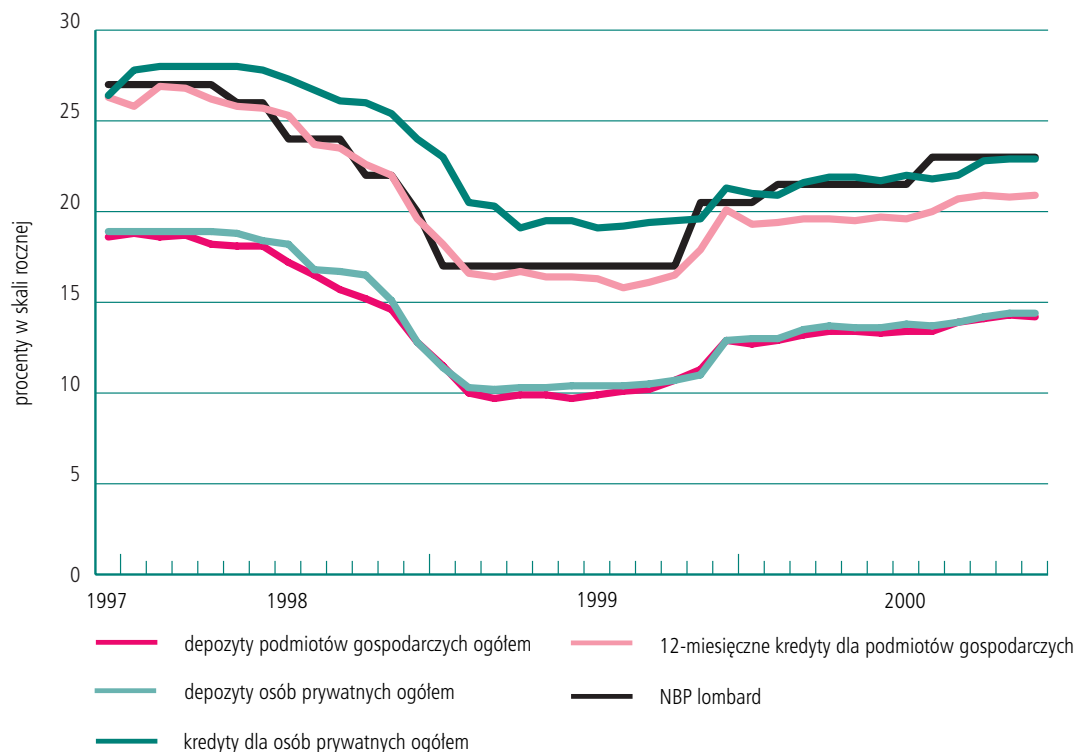

WYKRES 6 Stopy procentowe T/N w okresie grudzień 1999 r. – grudzień 2000 r.



Źródło: Agencja Reuters.

WYKRES 7 Miary pieniądza
w okresie grudzień 1999 r. – grudzień 2000 r.

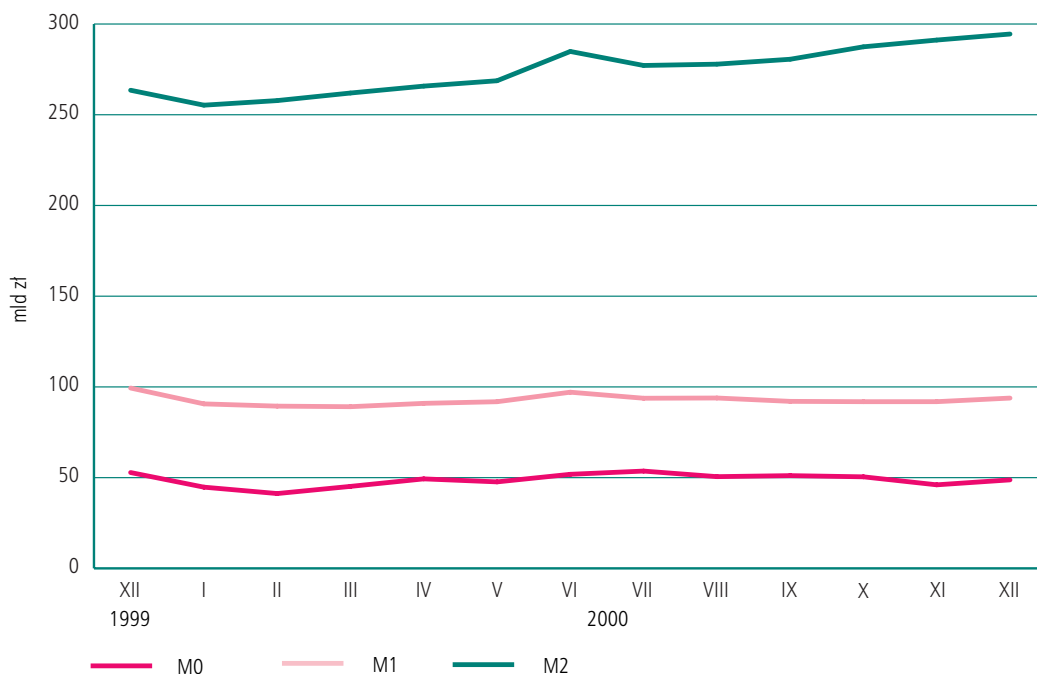

WYKRES 8 Kształtowanie się miesięcznych przyrostów procentowych agregatów pieniężnych na tle inflacji w okresie grudzień 1999 r. – grudzień 2000 r.



WYKRES 9 Kształtowanie się 12-miesięcznych przyrostów procentowych agregatów pieniężnych na tle inflacji w okresie grudzień 1999 r. – grudzień 2000 r.



WYKRES 10 Kurs PLN do USD w okresie grudzień 1999 r. – grudzień 2000 r.



WYKRES 11 Kurs PLN do EUR w okresie grudzień 1999 r. – grudzień 2000 r.



WYKRES 12 Obroty towarowe w okresie styczeń – grudzień 2000 r.

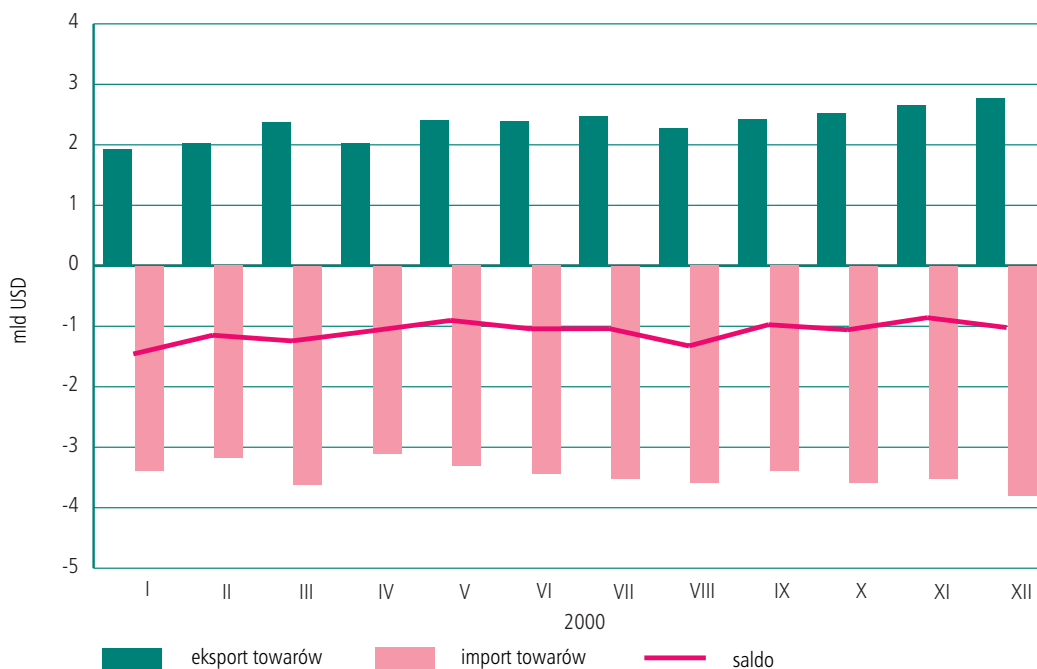

WYKRES 13 Salda komponentów rachunku bieżącego w grudniu 2000 r.

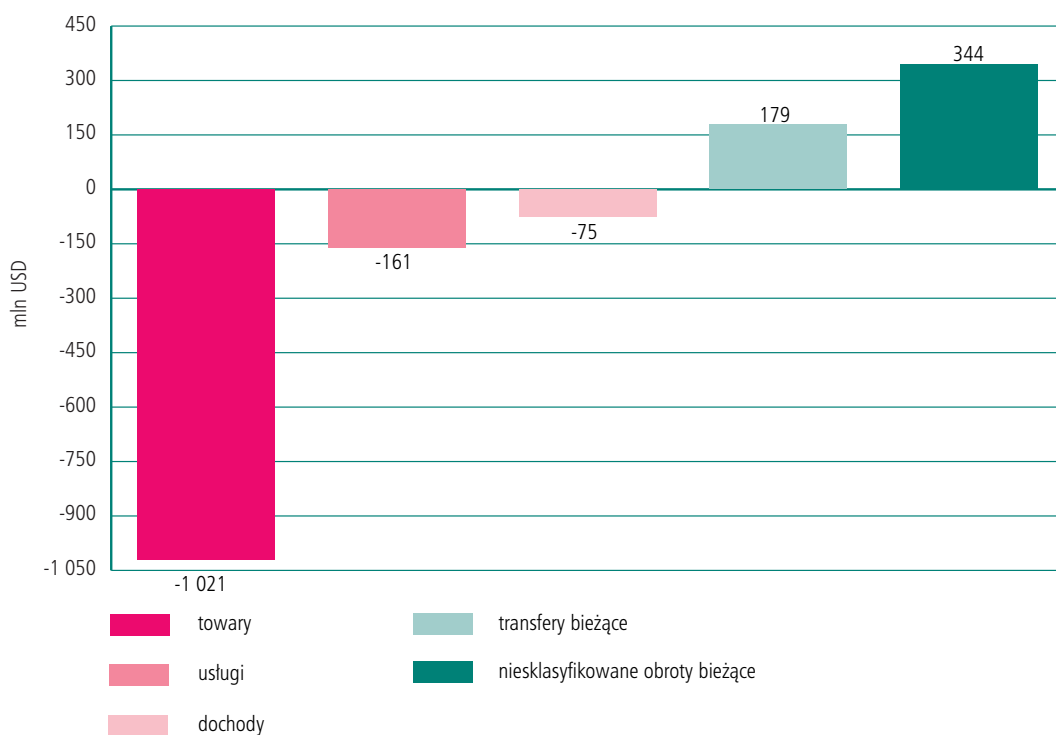

WYKRES 14 Salda komponentów rachunku kapitałowego i finansowego w grudniu 2000 r.

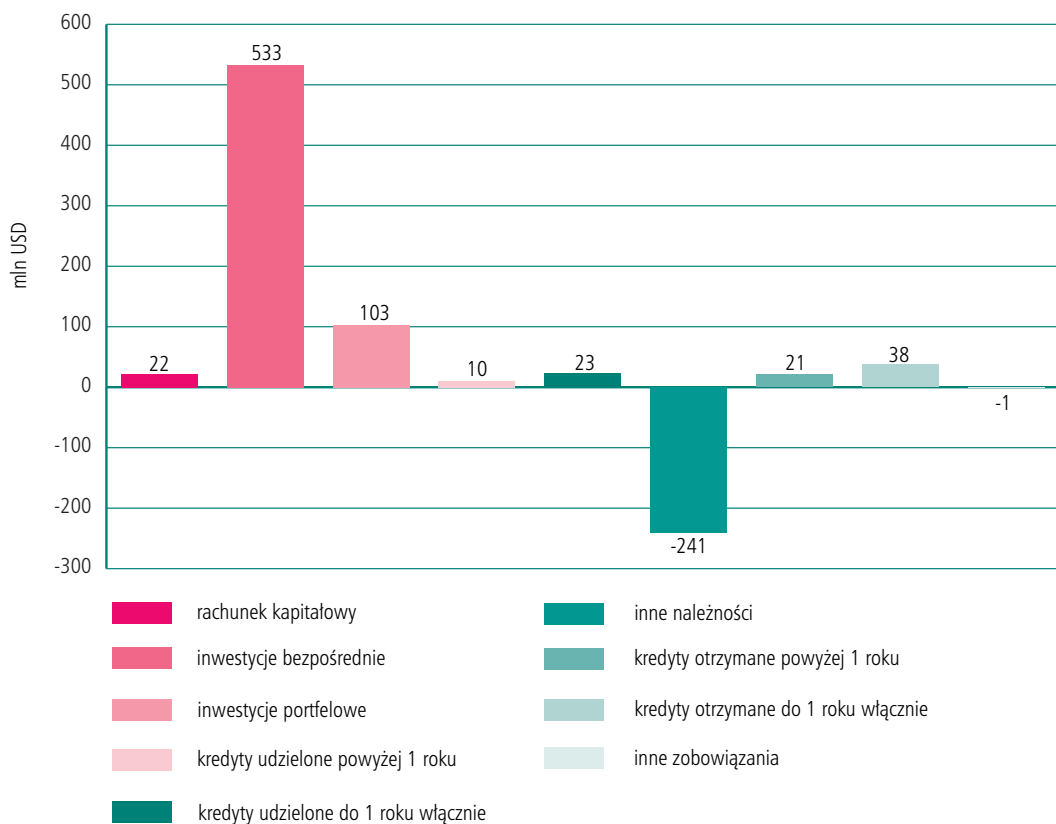

SZEREGI CZASOWE POZBAWIONE WAHAŃ SEZONOWYCH

TABELA I Pieniądz M0

Okres	Dane surowe	Dane skorygowane	Wskaźnik sezonowy
	stan na koniec okresu w tys. zł		
XII 1996	34 196 162,17	35 132 349,5	97,34
I 1997	32 391 104,03	33 499 286,0	96,69
II	34 594 414,30	36 168 862,0	95,65
III	37 713 506,12	39 306 342,3	95,95
IV	36 533 261,86	36 197 412,3	100,93
V	39 717 968,51	38 565 380,7	102,99
VI	41 248 576,36	39 380 626,2	104,74
VII	41 632 334,59	38 388 936,1	108,45
VIII	43 589 036,53	41 993 606,7	103,80
IX	44 113 515,35	44 121 559,5	99,98
X	43 080 196,87	44 137 454,5	97,60
XI	46 673 480,79	48 708 436,7	95,82
XII	42 313 967,98	43 453 408,4	97,38
I 1998	46 267 029,77	47 963 556,1	96,46
II	45 238 555,06	47 340 140,5	95,56
III	44 355 129,62	46 216 257,0	95,97
IV	46 746 617,96	46 130 963,2	101,33
V	48 910 786,51	47 654 914,6	102,64
VI	49 735 199,70	47 338 866,9	105,06
VII	53 473 996,91	49 246 756,5	108,58
VIII	50 766 104,22	49 007 432,8	103,59
IX	49 720 575,14	49 600 083,6	100,24
X	55 542 692,99	56 704 430,9	97,95
XI	50 522 983,07	52 996 817,6	95,33
XII	53 646 300,02	55 146 328,6	97,28
I 1999	55 069 361,15	57 103 529,6	96,44
II	52 826 527,10	55 291 974,7	95,54
III	53 882 327,27	56 148 788,1	95,96
IV	59 520 785,95	58 723 716,4	101,36
V	59 325 010,57	57 789 117,8	102,66
VI	59 117 487,18	56 262 891,6	105,07
VII	61 013 316,95	56 189 285,0	108,59
VIII	57 375 616,45	55 389 715,1	103,59
IX	46 168 712,36	46 043 589,7	100,27
X	47 639 184,75	48 619 615,2	97,98
XI	47 794 525,68	50 121 409,7	95,36
XII	52 805 979,38	54 385 066,8	97,10
I 2000	44 762 108,88	46 212 984,5	96,86
II	41 233 221,97	43 287 839,7	95,25
III	45 182 637,16	47 303 147,9	95,52
IV	49 316 713,27	48 459 824,0	101,77
V	47 656 387,01	46 495 576,7	102,50
VI	51 837 175,69	49 302 549,5	105,14
VII	53 624 848,68	49 157 697,5	109,09
VIII	50 554 361,95	48 816 294,1	103,56
IX	51 113 716,97	51 113 491,6	100,00
X	50 446 328,25	51 452 210,7	98,05
XI	46 041 172,40	48 500 861,4	94,93
XII	48 773 723,18	50 276 694,8	97,01

Wykres IA Pieniądz M0 – dane surowe i skorygowane sezonowo

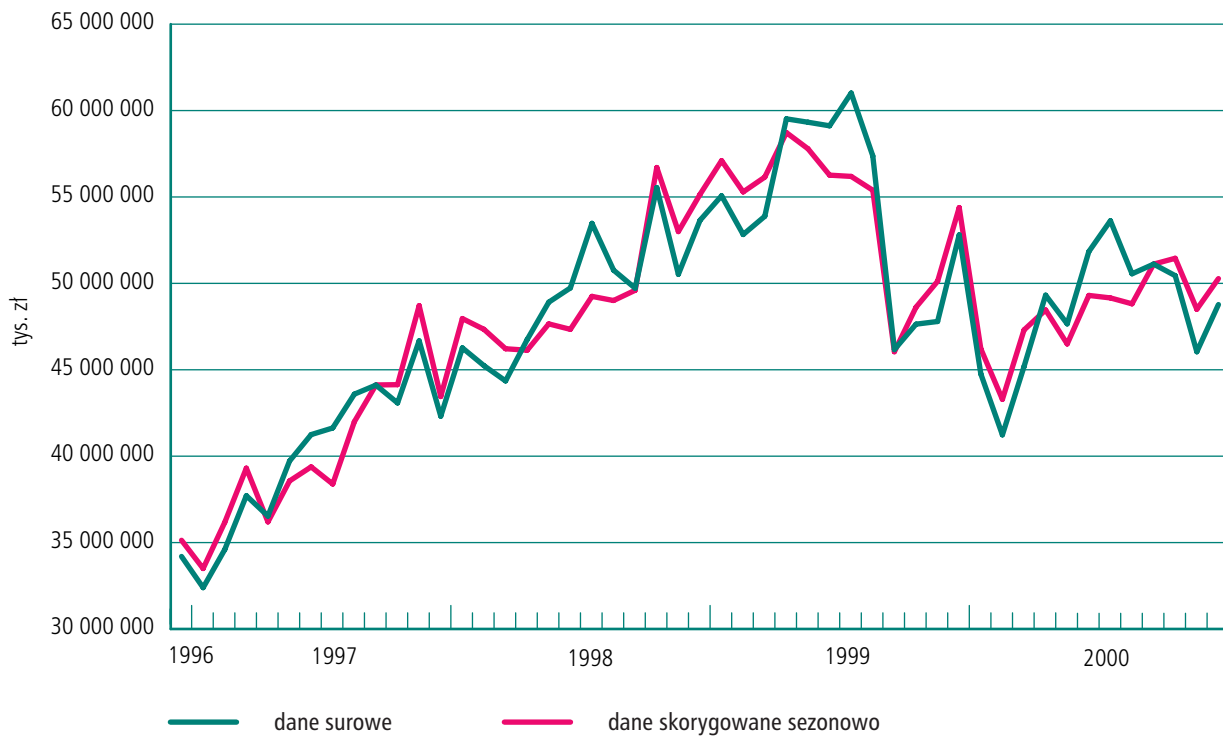

Wykres IB Pieniądz M0 – wskaźnik sezonowy



TABELA II Pieniądz M1

Okres	Dane surowe	Dane skorygowane	Wskaźnik sezonowy
	stan na koniec okresu w tys. zł		
XII 1996	61 055 805,16	58 923 329,3	103,62
I 1997	57 443 253,57	59 293 167,5	96,88
II	57 654 899,33	59 722 271,4	96,54
III	59 734 881,22	60 691 303,2	98,42
IV	61 290 554,91	62 582 249,1	97,94
V	63 273 011,05	63 792 288,7	99,19
VI	66 214 045,54	64 759 143,4	102,25
VII	68 918 367,41	67 896 028,7	101,51
VIII	68 655 397,08	67 148 807,0	102,24
IX	68 900 975,73	68 013 273,2	101,31
X	68 745 911,49	68 514 315,7	100,34
XI	68 563 153,69	68 819 189,2	99,63
XII	72 119 680,11	69 581 978,1	103,65
I 1998	67 257 709,57	69 388 196,8	96,93
II	68 349 149,22	70 790 539,0	96,55
III	69 603 489,55	70 730 200,2	98,41
IV	69 908 434,59	71 331 107,6	98,01
V	71 623 392,13	72 219 421,5	99,17
VI	75 298 818,78	73 597 668,6	102,31
VII	75 448 670,16	74 321 776,9	101,52
VIII	77 238 983,16	75 535 118,5	102,26
IX	77 563 325,20	76 614 452,8	101,24
X	76 347 413,28	76 052 232,3	100,39
XI	76 950 473,04	77 116 751,5	99,78
XII	81 484 037,83	78 708 366,3	103,53
I 1999	79 259 360,87	81 796 157,5	96,90
II	80 495 491,23	83 391 037,0	96,53
III	84 740 488,14	86 129 876,4	98,39
IV	84 307 334,63	86 036 517,3	97,99
V	86 864 765,64	87 589 663,9	99,17
VI	89 841 248,12	87 805 325,3	102,32
VII	90 121 951,80	88 765 059,3	101,53
VIII	91 458 267,65	89 424 334,2	102,27
IX	92 382 281,40	91 232 178,2	101,26
X	95 971 350,79	95 571 326,7	100,42
XI	93 866 313,10	94 029 413,7	99,83
XII	99 379 535,71	96 033 439,7	103,48
I 2000	90 646 935,56	93 595 463,1	96,85
II	89 408 834,48	92 599 804,1	96,55
III	89 099 610,11	90 525 667,7	98,42
IV	90 935 865,26	92 867 608,5	97,92
V	91 836 426,62	92 632 640,8	99,14
VI	97 086 455,76	94 845 622,1	102,36
VII	93 757 014,84	92 392 993,8	101,48
VIII	93 891 582,48	91 854 294,6	102,22
IX	92 043 362,72	90 952 143,0	101,20
X	91 856 647,50	91 480 981,2	100,41
XI	91 866 251,88	91 984 563,9	99,87
XII	93 848 379,26	90 779 829,0	103,38

Wykres IIA Pieniądz M1 – dane surowe i skorygowane sezonowo

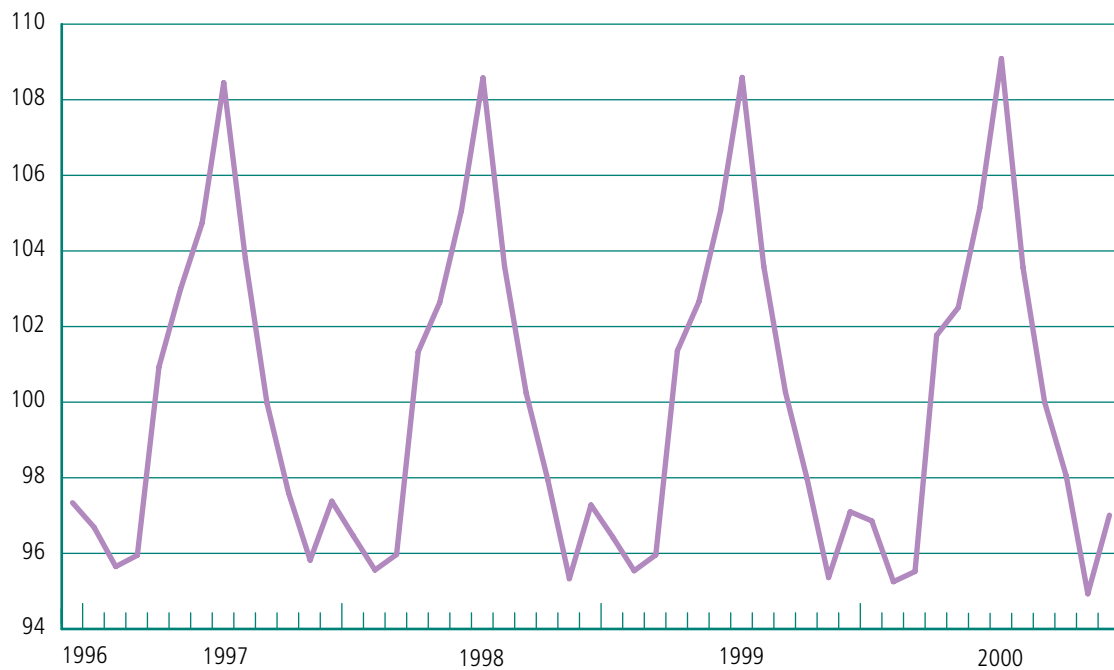
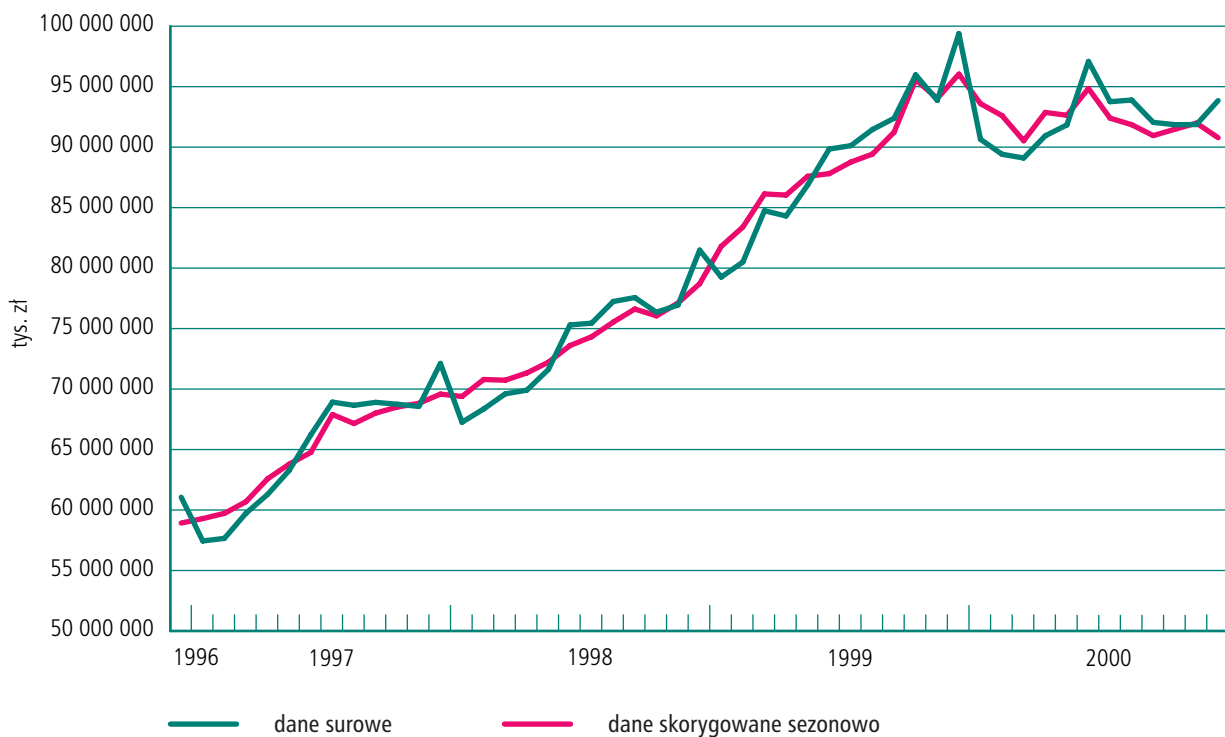

Wykres IIB Pieniądz M1 – wskaźnik sezonowy



TABELA III Pieniądz M2

Okres	Dane surowe	Dane skorygowane	Wskaźnik sezonowy
	stan na koniec okresu w tys. zł		
XII 1996	136 662 387,39	133 387 831,8	102,45
I 1997	136 084 469,01	135 996 786,2	100,06
II	138 553 411,61	138 604 736,1	99,96
III	141 588 223,92	141 870 036,7	99,80
IV	145 178 508,82	145 963 812,3	99,46
V	148 646 515,88	149 577 593,0	99,38
VI	151 761 160,71	152 264 199,5	99,67
VII	157 761 684,33	158 136 373,7	99,76
VIII	159 666 114,13	159 900 209,1	99,85
IX	162 271 619,04	162 998 060,3	99,55
X	167 364 957,01	167 608 807,2	99,85
XI	169 880 118,10	169 798 832,0	100,05
XII	176 391 669,58	172 082 191,9	102,50
I 1998	175 731 364,84	175 691 754,4	100,02
II	178 253 438,43	178 333 845,1	99,95
III	180 406 109,97	180 675 048,8	99,85
IV	183 580 446,40	184 473 953,5	99,52
V	187 390 435,00	188 589 912,1	99,36
VI	192 263 083,36	192 715 500,8	99,77
VII	196 906 275,59	197 289 504,5	99,81
VIII	202 207 063,69	202 602 684,3	99,80
IX	203 523 955,31	204 489 269,8	99,53
X	204 802 833,95	204 924 078,5	99,94
XI	207 126 802,69	206 851 642,1	100,13
XII	220 779 808,92	215 584 596,8	102,41
I 1999	221 753 503,28	221 776 316,4	99,99
II	226 758 851,23	226 920 248,5	99,93
III	230 255 870,75	230 651 218,0	99,83
IV	230 750 489,14	231 906 559,0	99,50
V	233 349 309,85	234 847 614,4	99,36
VI	236 238 899,89	236 788 733,2	99,77
VII	238 460 274,05	238 909 046,2	99,81
VIII	241 762 624,39	242 198 965,1	99,82
IX	245 975 502,72	247 088 361,8	99,55
X	250 730 542,80	250 803 738,0	99,97
XI	254 607 526,29	254 167 058,4	100,17
XII	263 448 669,54	257 163 635,5	102,44
I 2000	255 268 167,62	255 479 842,7	99,92
II	257 800 591,75	258 038 562,6	99,91
III	261 972 934,01	262 435 890,5	99,82
IV	265 775 392,61	267 220 833,1	99,46
V	268 731 828,47	270 553 360,1	99,33
VI	284 879 939,55	285 394 144,0	99,82
VII	277 145 140,51	277 701 712,7	99,80
VIII	277 871 966,90	278 491 517,7	99,78
IX	280 583 951,45	281 847 590,2	99,55
X	287 444 387,81	287 758 442,5	99,89
XI	291 157 741,17	290 697 899,8	100,16
XII	294 478 387,35	287 597 245,6	102,39

Wykres IIIA Pieniądz M2 – dane surowe i skorygowane sezonowo

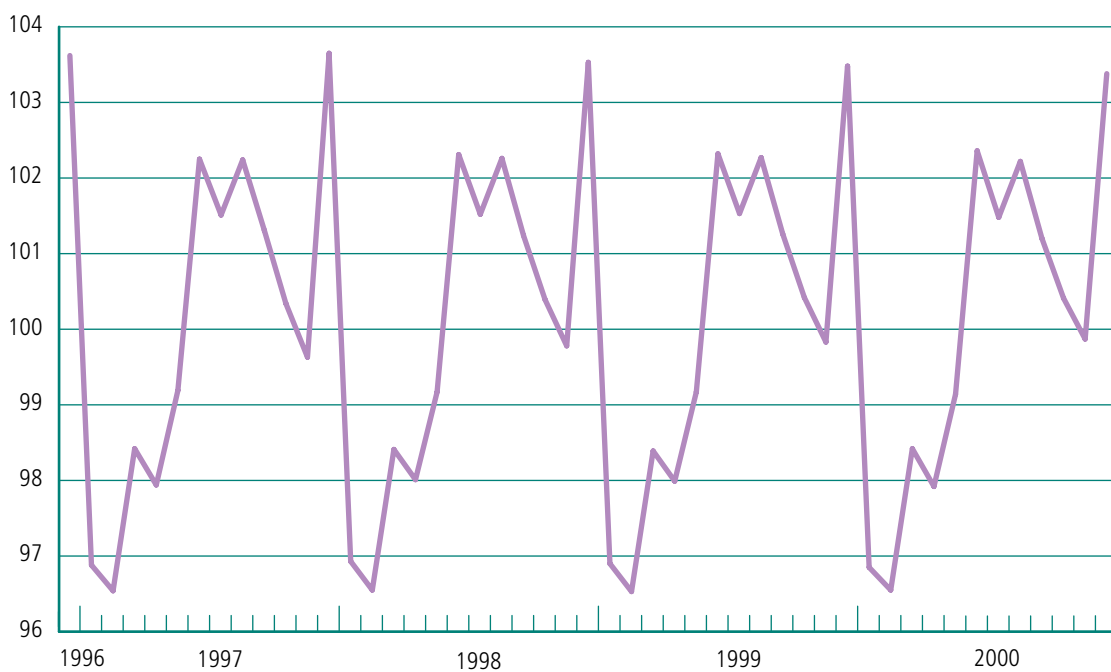
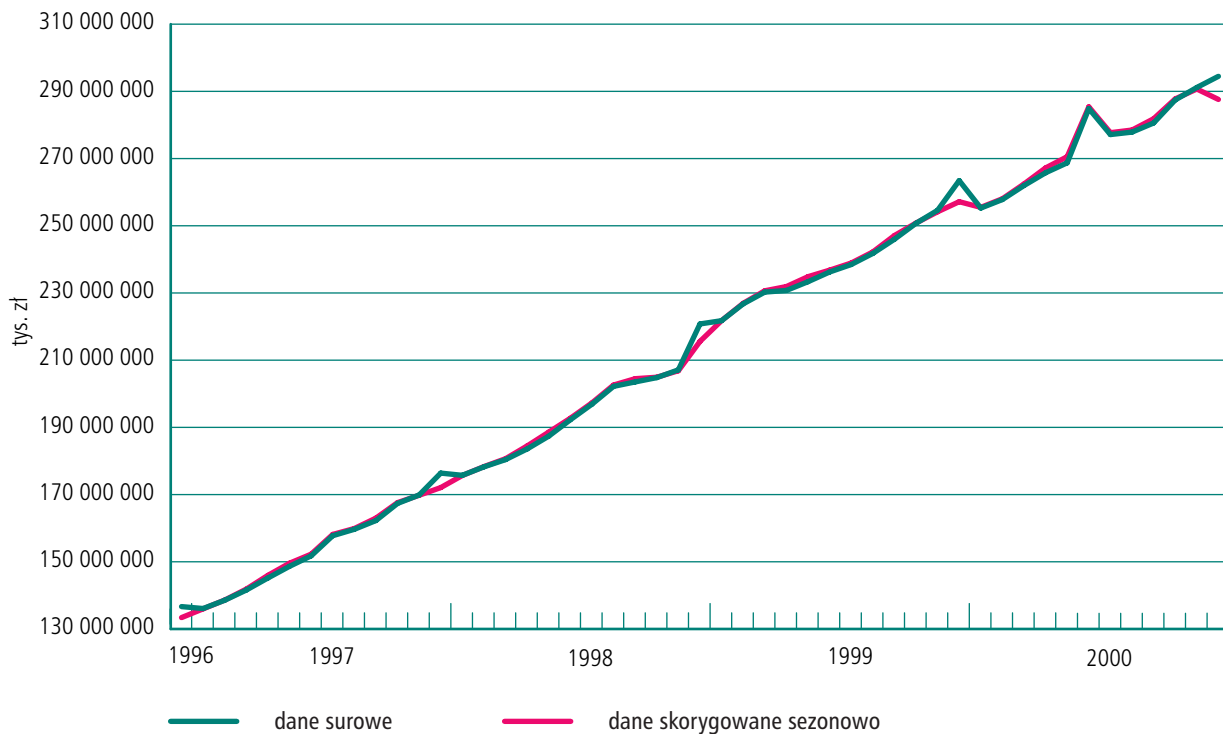

Wykres IIIB Pieniądz M2 – wskaźnik sezonowy



TABELA IV Zobowiązania wobec osób prywatnych i podmiotów gospodarczych w bankach komercyjnych

Okres	Dane surowe	Dane skorygowane	Wskaźnik sezonowy
	stan na koniec okresu w tys. zł		
XII 1996	113 032 963,10	110 318 224,2	102,46
I 1997	113 208 248,51	112 568 994,8	100,57
II	114 989 134,70	114 719 866,2	100,23
III	116 982 788,58	117 038 530,2	99,95
IV	119 291 063,97	120 430 615,1	99,05
V	122 707 474,92	123 627 317,9	99,26
VI	124 908 496,69	125 744 079,9	99,34
VII	129 914 336,42	130 446 139,9	99,59
VIII	131 746 668,40	131 890 937,0	99,89
IX	133 647 854,39	134 235 839,4	99,56
X	137 712 364,62	137 980 846,2	99,81
XI	139 424 176,35	139 186 159,5	100,17
XII	145 530 975,86	142 035 345,7	102,46
I 1998	145 644 710,93	144 878 149,7	100,53
II	147 255 692,76	146 891 941,3	100,25
III	149 779 612,42	149 734 246,0	100,03
IV	151 745 838,00	153 119 231,2	99,10
V	155 764 671,69	156 945 380,3	99,25
VI	160 607 507,02	161 523 210,8	99,43
VII	165 500 035,84	166 103 718,9	99,64
VIII	170 817 310,71	171 112 082,2	99,83
IX	173 141 001,06	173 975 507,1	99,52
X	174 619 686,25	174 772 526,7	99,91
XI	177 226 301,36	176 769 339,6	100,26
XII	190 544 542,26	186 213 895,1	102,33
I 1999	191 699 277,35	190 742 190,8	100,50
II	195 747 986,53	195 305 499,1	100,23
III	198 134 802,05	198 112 426,2	100,01
IV	198 037 501,56	199 851 382,4	99,09
V	200 749 030,54	202 266 635,3	99,25
VI	202 495 437,50	203 638 463,4	99,44
VII	204 224 697,71	204 951 077,9	99,65
VIII	207 730 004,81	208 049 736,4	99,85
IX	211 744 313,47	212 712 251,3	99,54
X	215 690 376,82	215 811 573,2	99,94
XI	220 041 266,81	219 383 857,4	100,30
XII	225 215 121,14	220 080 875,1	102,33
I 2000	221 723 843,57	220 791 482,5	100,42
II	224 650 333,26	224 210 699,5	100,20
III	228 999 923,30	228 924 206,4	100,03
IV	230 985 152,94	233 157 867,9	99,07
V	234 764 114,45	236 627 325,4	99,21
VI	249 759 599,48	251 015 607,8	99,50
VII	242 050 372,85	243 003 643,4	99,61
VIII	243 085 249,87	243 572 833,3	99,80
IX	245 876 350,19	247 011 724,9	99,54
X	253 352 261,73	253 722 541,7	99,85
XI	257 601 191,50	256 762 994,2	100,33
XII	260 321 504,97	254 576 308,4	102,26

Wykres IVA Zobowiązania wobec osób prywatnych i podmiotów gospodarczych w bankach komercyjnych – dane surowe i skorygowane sezonowo

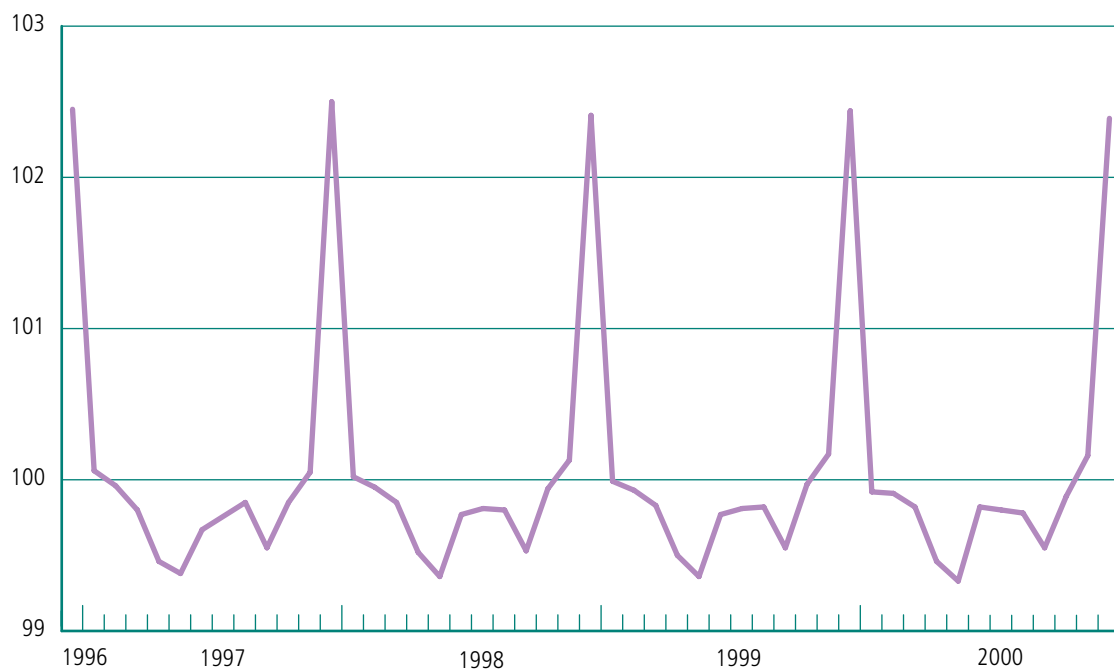
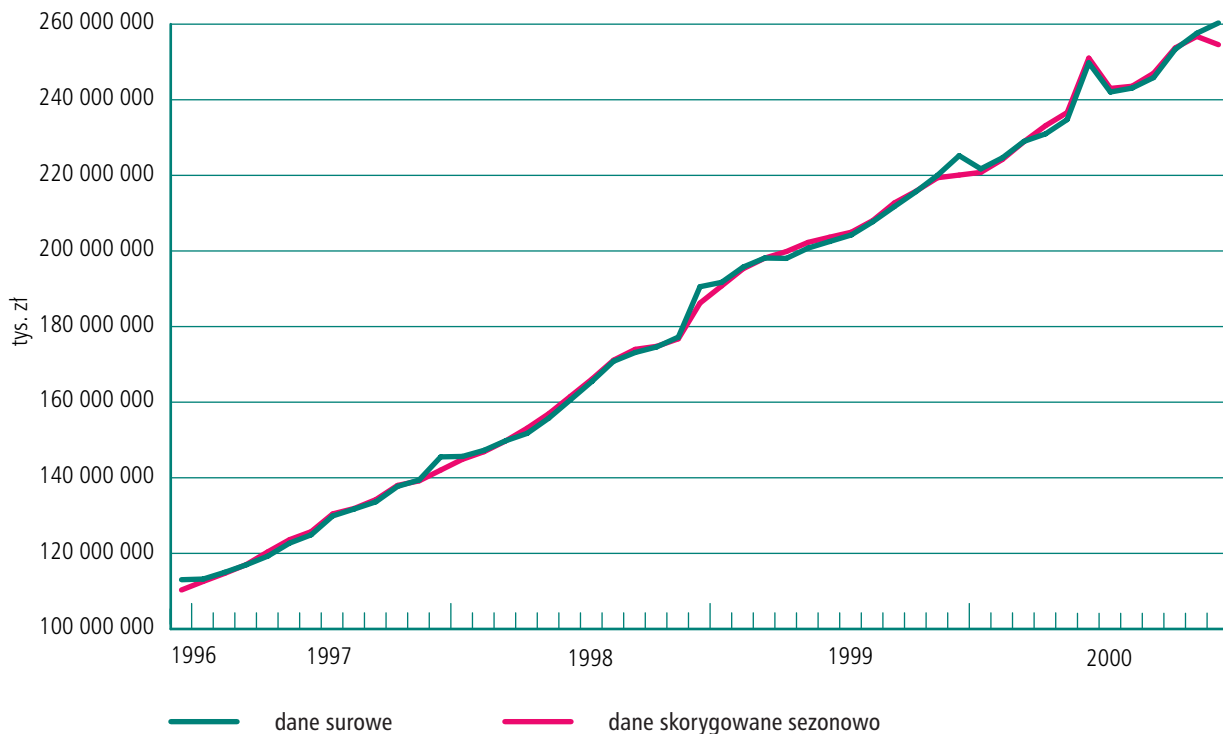

Wykres IVB Zobowiązania wobec osób prywatnych i podmiotów gospodarczych w bankach komercyjnych – wskaźnik sezonowy



TABELA V Zobowiązania wobec osób prywatnych w bankach komercyjnych

Okres	Dane surowe	Dane skorygowane	Wskaźnik sezonowy
	stan na koniec okresu w tys. zł		
XII 1996	77 883 333,74	78 300 413,2	99,47
I 1997	80 193 552,22	79 901 612,7	100,37
II	82 352 336,50	81 549 143,0	100,98
III	84 574 240,72	83 888 047,0	100,82
IV	86 621 918,55	86 268 128,7	100,41
V	88 589 532,75	88 633 027,1	99,95
VI	90 974 933,21	91 060 702,0	99,91
VII	93 876 101,10	93 974 723,8	99,90
VIII	95 614 399,80	95 673 389,4	99,94
IX	96 547 125,51	96 784 260,9	99,75
X	98 224 786,41	98 777 551,7	99,44
XI	99 754 015,22	100 827 383,9	98,94
XII	102 554 385,48	103 115 417,2	99,46
I 1998	105 445 510,68	105 012 789,0	100,41
II	108 259 951,93	107 175 768,5	101,01
III	110 029 297,70	109 145 929,7	100,81
IV	111 869 642,51	111 322 158,5	100,49
V	114 380 149,17	114 408 190,7	99,98
VI	117 215 023,27	117 311 735,1	99,92
VII	120 096 188,74	120 191 515,8	99,92
VIII	124 563 959,76	124 677 787,8	99,91
IX	126 185 470,72	126 505 432,4	99,75
X	127 012 056,31	127 609 096,2	99,53
XI	129 204 919,99	130 469 109,7	99,03
XII	134 051 013,58	134 971 926,3	99,32
I 1999	138 302 137,93	137 775 293,3	100,38
II	142 335 169,87	140 942 291,7	100,99
III	144 472 203,91	143 339 074,0	100,79
IV	145 122 936,75	144 426 953,7	100,48
V	145 881 437,99	145 913 737,3	99,98
VI	147 053 444,89	147 163 566,1	99,93
VII	148 543 452,52	148 644 446,3	99,93
VIII	150 066 855,73	150 176 246,3	99,93
IX	152 526 438,29	152 874 311,0	99,77
X	154 151 009,04	154 823 209,2	99,57
XI	155 276 328,18	156 730 393,9	99,07
XII	154 439 221,27	155 553 058,0	99,28
I 2000	160 307 390,20	159 774 631,7	100,33
II	163 093 697,77	161 485 303,7	101,00
III	164 971 728,70	163 715 519,6	100,77
IV	168 825 372,45	168 035 372,6	100,47
V	170 188 204,20	170 220 557,7	99,98
VI	174 219 367,02	174 357 222,1	99,92
VII	174 550 205,95	174 699 809,1	99,91
VIII	176 087 434,96	176 383 605,4	99,83
IX	178 938 369,23	179 335 173,9	99,78
X	182 934 928,64	183 729 101,5	99,57
XI	184 948 991,60	186 700 995,8	99,06
XII	186 753 834,03	188 292 766,1	99,18

Wykres VA Zobowiązania wobec osób prywatnych w bankach komercyjnych – dane surowe i skorygowane sezonowo

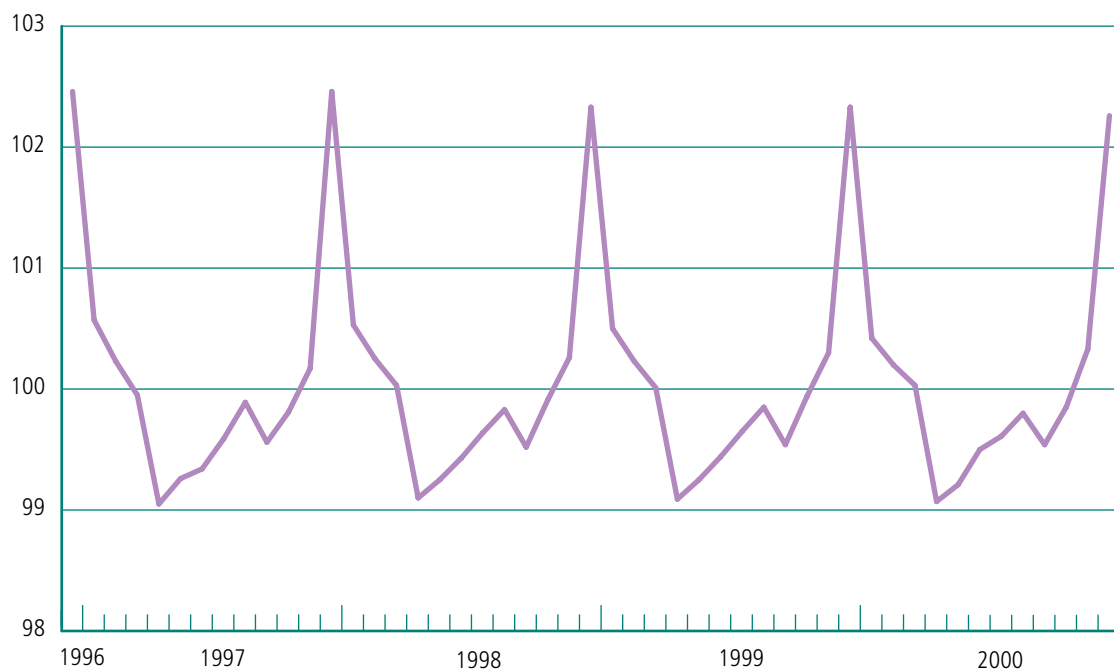
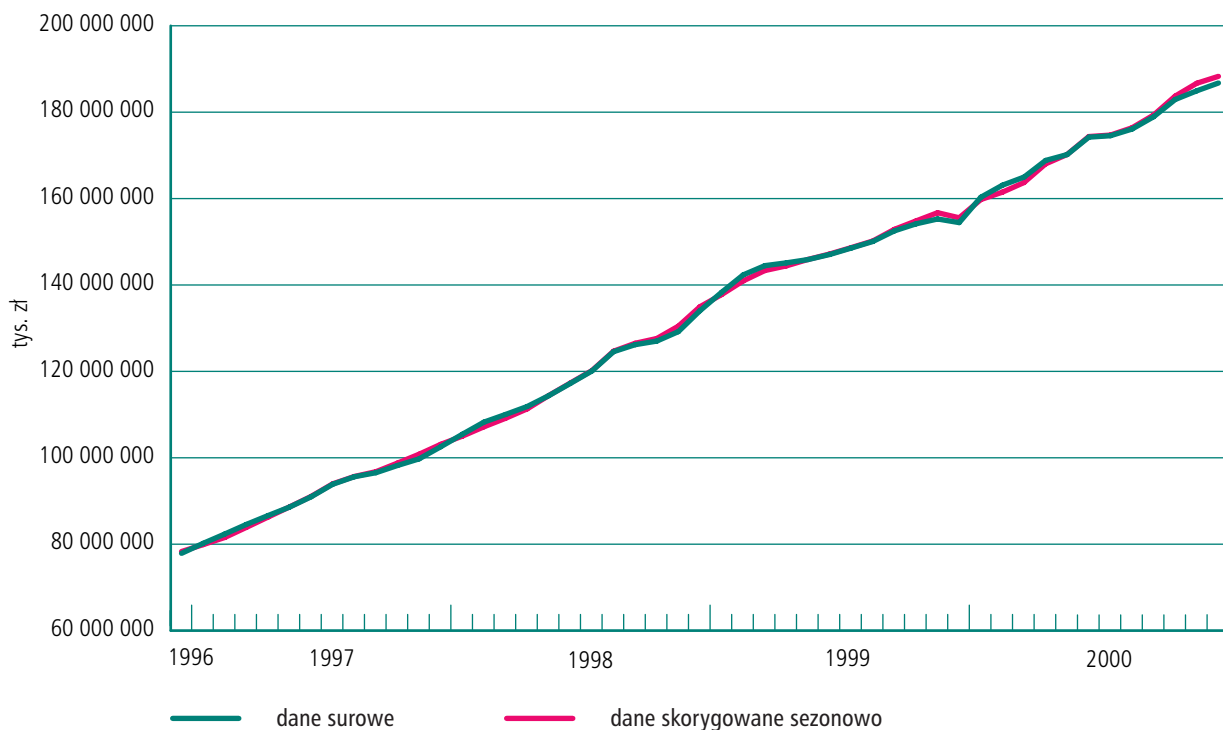

Wykres VB Zobowiązania wobec osób prywatnych w bankach komercyjnych – wskaźnik sezonowy



TABELA VI Zobowiązania wobec podmiotów gospodarczych w bankach komercyjnych

Okres	Dane surowe	Dane skorygowane	Wskaźnik sezonowy
	stan na koniec okresu w tys. zł		
XII 1996	35 149 629,36	31 681 063,96	110,95
I 1997	33 014 696,29	32 412 628,17	101,86
II	32 636 798,20	33 197 220,06	98,31
III	32 408 547,86	33 194 439,65	97,63
IV	32 669 145,42	34 255 022,32	95,37
V	34 117 942,17	35 059 328,70	97,31
VI	33 933 563,48	34 520 685,96	98,30
VII	36 038 235,32	36 465 016,13	98,83
VIII	36 132 268,60	36 655 135,74	98,57
IX	37 100 728,88	37 574 109,45	98,74
X	39 487 578,21	39 076 502,70	101,05
XI	39 670 161,13	38 539 069,50	102,93
XII	42 976 590,38	38 714 650,49	111,01
I 1998	40 199 200,25	39 482 065,28	101,82
II	38 995 740,83	39 724 355,94	98,17
III	39 750 314,72	40 608 590,71	97,89
IV	39 876 195,49	41 830 651,31	95,33
V	41 384 522,52	42 551 810,55	97,26
VI	43 392 483,75	44 039 734,88	98,53
VII	45 403 847,10	45 924 698,90	98,87
VIII	46 253 350,95	46 955 959,86	98,50
IX	46 955 530,34	47 624 612,53	98,60
X	47 607 629,94	47 063 492,18	101,16
XI	48 021 381,37	46 569 159,60	103,12
XII	56 493 528,68	50 953 620,63	110,87
I 1999	53 397 139,42	52 459 514,79	101,79
II	53 412 816,66	54 423 183,03	98,14
III	53 662 598,14	54 834 887,93	97,86
IV	52 914 564,81	55 519 527,37	95,31
V	54 867 592,55	56 417 047,20	97,25
VI	55 441 992,61	56 270 269,77	98,53
VII	55 681 245,19	56 323 470,95	98,86
VIII	57 663 149,08	58 534 120,04	98,51
IX	59 217 875,18	60 052 696,10	98,61
X	61 539 367,78	60 825 430,78	101,17
XI	64 764 938,63	62 787 986,92	103,15
XII	70 775 899,87	63 732 539,06	111,05
I 2000	61 416 453,37	60 388 528,01	101,70
II	61 556 635,49	62 829 601,58	97,97
III	64 028 194,60	65 345 750,76	97,98
IV	62 159 780,49	65 255 135,58	95,26
V	64 575 910,25	66 451 600,62	97,18
VI	75 540 232,46	76 594 400,88	98,62
VII	67 500 166,90	68 348 710,99	98,76
VIII	66 997 814,91	67 968 383,19	98,57
IX	66 937 980,96	67 888 006,46	98,60
X	70 417 333,09	69 788 637,31	100,90
XI	72 652 199,90	70 386 327,57	103,22
XII	73 567 670,94	66 217 867,47	111,10

Wykres VIA Zobowiązania wobec podmiotów gospodarczych w bankach komercyjnych – dane surowe i skorygowane sezonowo

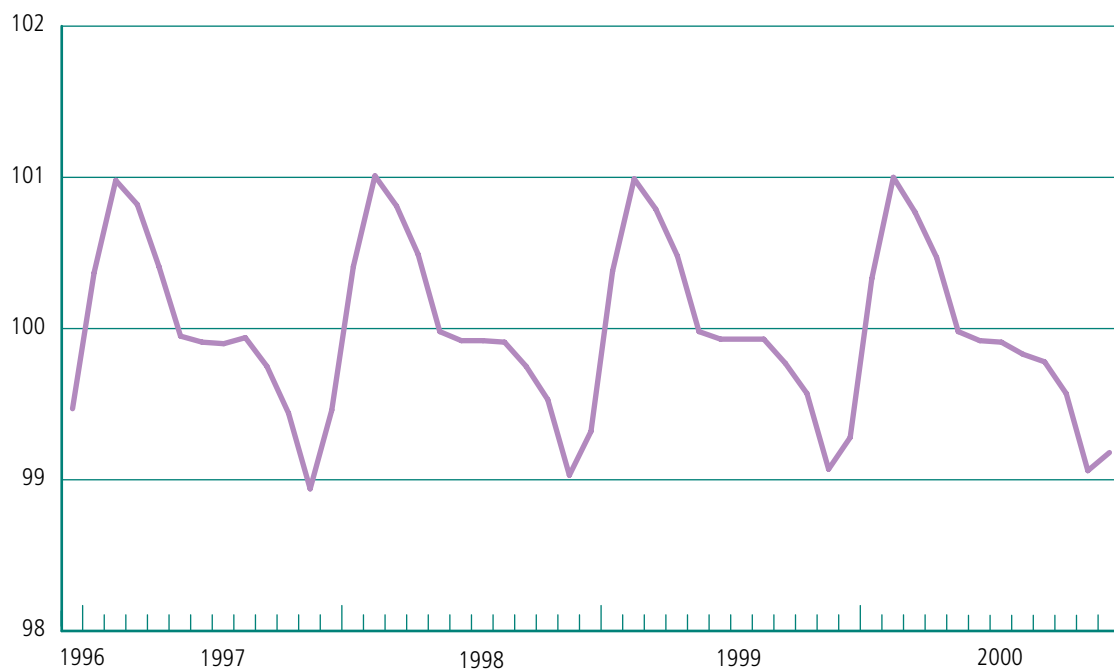
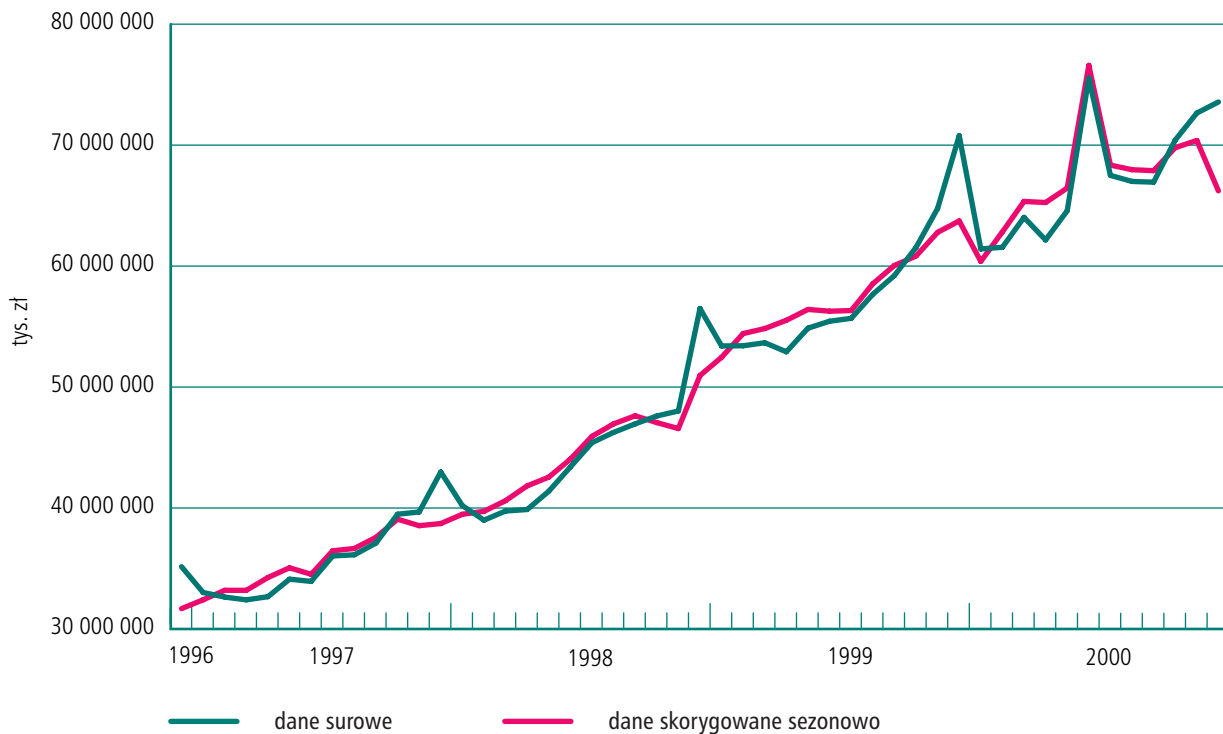

Wykres VIB Zobowiązania wobec podmiotów gospodarczych w bankach komercyjnych – wskaźnik sezonowy



TABELA VII Należności od osób prywatnych i podmiotów gospodarczych w bankach komercyjnych

Okres	Dane surowe	Dane skorygowane	Wskaźnik sezonowy
	stan na koniec okresu w tys. zł		
XII 1996	81 025 054,43	81 095 198,70	99,91
I 1997	83 008 760,19	82 847 248,53	100,19
II	84 974 873,37	85 096 518,73	99,86
III	87 939 372,99	88 024 153,47	99,90
IV	90 338 992,06	90 546 300,81	99,77
V	91 577 446,03	92 167 753,79	99,36
VI	94 427 055,08	94 241 375,02	100,20
VII	96 561 610,60	97 649 272,09	98,89
VIII	98 956 993,58	99 698 970,96	99,26
IX	102 127 858,18	101 753 408,15	100,37
X	104 270 849,66	103 454 187,39	100,79
XI	107 596 413,80	106 159 036,86	101,35
XII	108 225 456,42	108 295 240,88	99,94
I 1998	111 082 529,26	110 810 304,34	100,25
II	112 537 123,28	112 663 367,79	99,89
III	114 682 378,76	114 802 364,67	99,90
IV	116 981 459,13	117 255 327,53	99,77
V	119 010 188,35	119 744 986,52	99,39
VI	122 012 509,61	121 702 303,36	100,25
VII	123 105 418,84	124 451 490,92	98,92
VIII	126 933 730,08	127 914 343,16	99,23
IX	130 911 954,80	130 394 581,83	100,40
X	134 065 648,45	132 897 771,36	100,88
XI	137 285 165,39	135 419 788,01	101,38
XII	138 422 602,23	138 637 093,66	99,85
I 1999	142 267 404,40	141 966 361,06	100,21
II	145 834 187,08	146 036 292,19	99,86
III	148 508 279,08	148 693 313,19	99,88
IV	150 725 794,24	151 092 798,86	99,76
V	153 715 433,87	154 663 838,00	99,39
VI	155 724 642,09	155 321 189,95	100,26
VII	158 072 957,61	159 787 390,96	98,93
VIII	161 924 324,46	163 152 339,45	99,25
IX	167 280 654,53	166 582 066,81	100,42
X	171 904 900,77	170 348 324,63	100,91
XI	176 434 882,73	173 965 002,16	101,42
XII	175 867 585,54	176 183 426,80	99,82
I 2000	179 506 836,61	179 148 509,34	100,20
II	181 375 306,13	181 613 292,87	99,87
III	183 974 653,71	184 330 527,75	99,81
IV	187 523 516,75	188 106 335,67	99,69
V	189 904 588,52	190 948 730,79	99,45
VI	203 355 828,19	202 829 223,13	100,26
VII	195 846 433,77	198 059 476,67	98,88
VIII	199 094 181,70	200 673 627,52	99,21
IX	204 031 624,28	203 235 629,46	100,39
X	207 250 862,88	205 322 954,86	100,94
XI	208 395 209,82	205 574 381,83	101,37
XII	206 281 686,76	206 835 572,42	99,73

Wykres VIIA Należności od osób prywatnych i podmiotów gospodarczych w bankach komercyjnych – dane surowe i skorygowane sezonowo

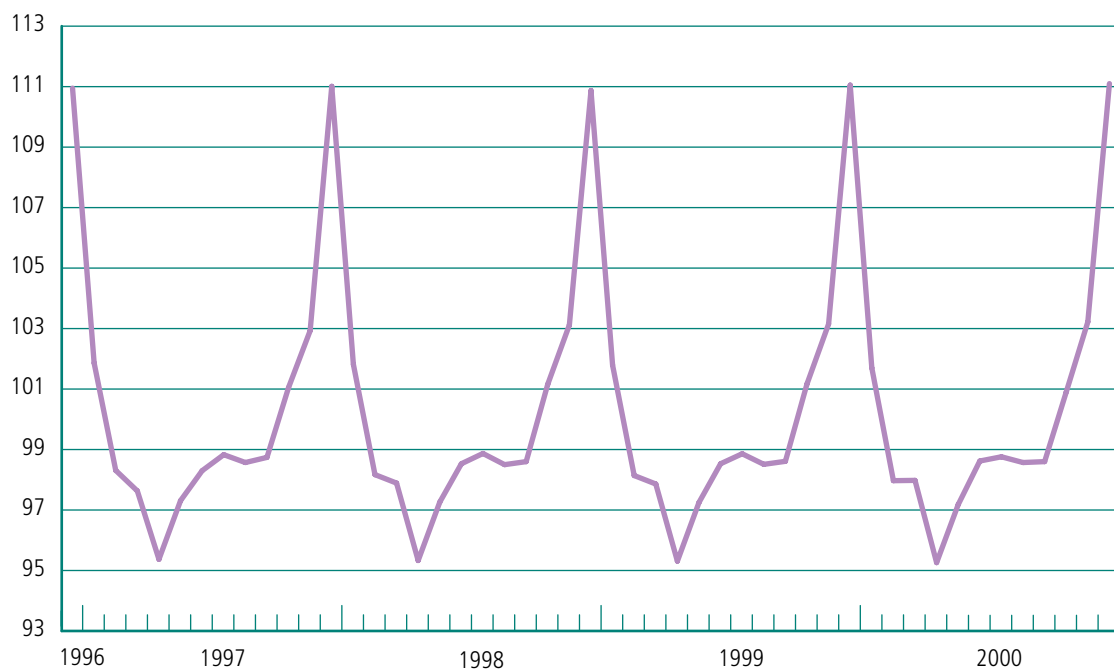
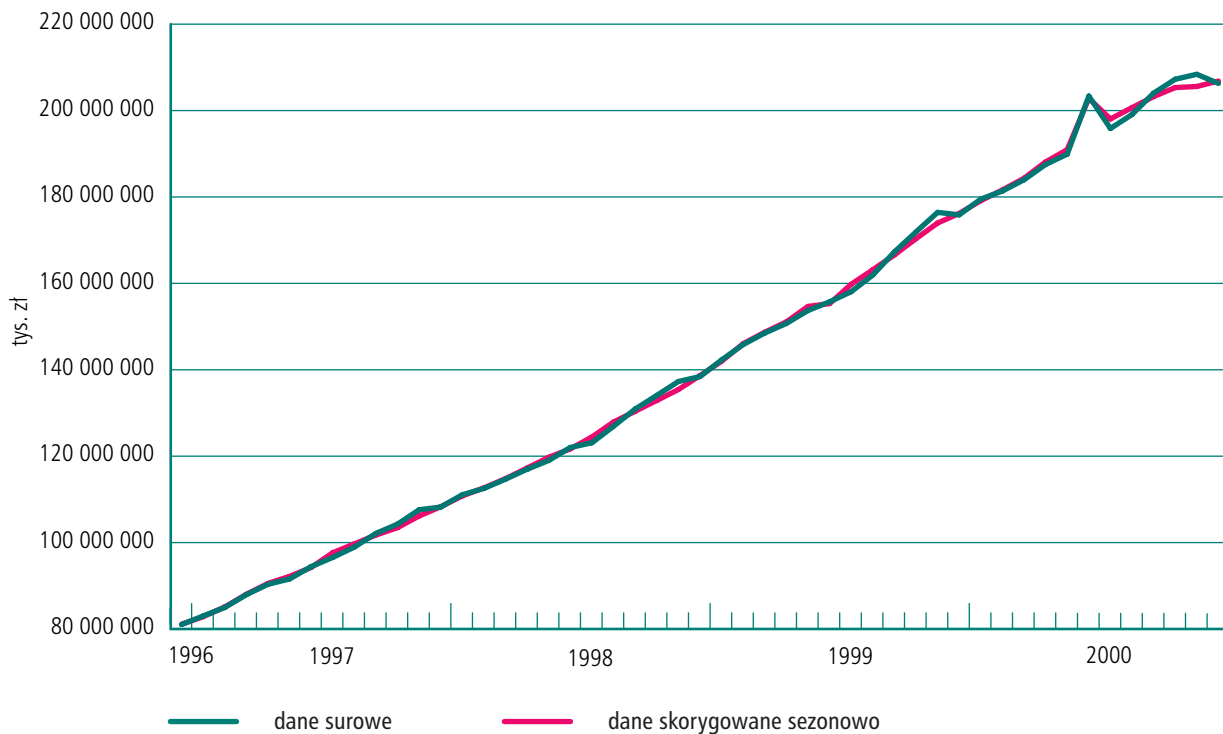

Wykres VIIB Należności od osób prywatnych i podmiotów gospodarczych w bankach komercyjnych – wskaźnik sezonowy



TABELA VIII Należności od osób prywatnych w bankach komercyjnych

Okres	Dane surowe	Dane skorygowane	Wskaźnik sezonowy
	stan na koniec okresu w tys. zł		
XII 1996	11 752 774,66	11 449 817,24	102,65
I 1997	11 937 229,85	11 938 431,70	99,99
II	12 288 213,74	12 531 760,15	98,06
III	12 801 031,70	13 085 125,89	97,83
IV	13 431 180,50	13 710 603,85	97,96
V	13 970 363,82	14 185 615,04	98,48
VI	14 802 657,34	14 730 772,53	100,49
VII	15 358 088,78	15 303 109,31	100,36
VIII	15 863 320,55	15 839 205,64	100,15
IX	16 370 853,94	16 243 003,93	100,79
X	17 056 537,58	16 732 435,19	101,94
XI	17 474 616,94	17 267 817,15	101,20
XII	18 368 419,72	17 893 607,77	102,65
I 1998	18 353 693,18	18 356 523,41	99,98
II	18 318 772,55	18 685 271,85	98,04
III	18 608 815,94	19 020 796,28	97,83
IV	18 976 283,12	19 383 152,76	97,90
V	19 435 666,45	19 716 048,69	98,58
VI	20 039 925,44	19 898 120,08	100,71
VII	20 716 965,93	20 621 205,09	100,46
VIII	21 277 645,03	21 280 783,57	99,99
IX	21 908 340,58	21 733 482,11	100,80
X	22 968 157,11	22 528 750,20	101,95
XI	22 977 237,72	22 686 989,84	101,28
XII	23 878 980,21	23 289 591,94	102,53
I 1999	24 104 497,08	24 113 694,05	99,96
II	24 500 725,59	24 995 408,70	98,02
III	25 284 168,74	25 848 432,85	97,82
IV	26 079 141,83	26 640 870,97	97,89
V	27 058 921,13	27 449 204,68	98,58
VI	28 290 779,75	28 088 570,50	100,72
VII	29 621 551,75	29 481 303,20	100,48
VIII	30 950 535,76	30 949 120,82	100,00
IX	32 335 683,31	32 068 740,43	100,83
X	33 543 583,14	32 889 705,64	101,99
XI	34 979 401,40	34 522 423,13	101,32
XII	36 564 987,50	35 679 381,45	102,48
I 2000	36 771 708,41	36 797 014,05	99,93
II	37 204 783,87	37 976 525,83	97,97
III	38 465 607,45	39 330 849,25	97,80
IV	39 090 231,07	39 956 631,91	97,83
V	40 564 296,43	41 126 039,70	98,63
VI	50 787 969,09	50 386 469,18	100,80
VII	43 178 749,63	42 975 585,04	100,47
VIII	44 244 249,19	44 285 107,91	99,91
IX	45 564 889,07	45 198 031,22	100,81
X	46 610 134,37	45 711 002,13	101,97
XI	47 183 646,40	46 576 154,96	101,30
XII	48 165 533,17	47 054 406,41	102,36

Wykres VIIIA Należności od osób prywatnych w bankach komercyjnych – dane surowe i skorygowane sezonowo

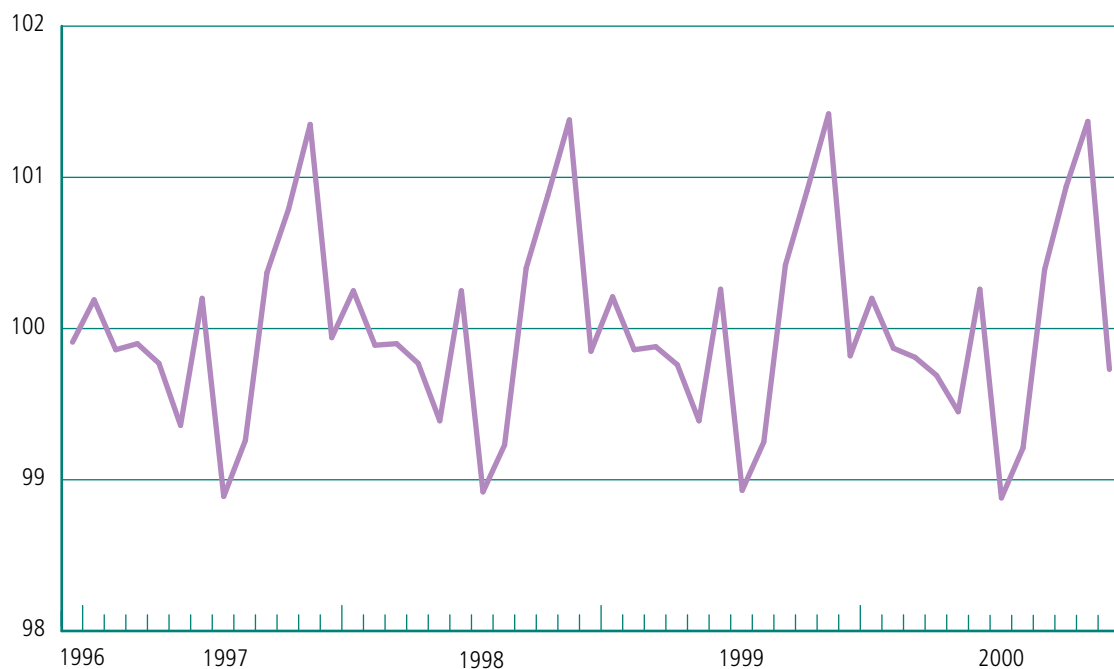
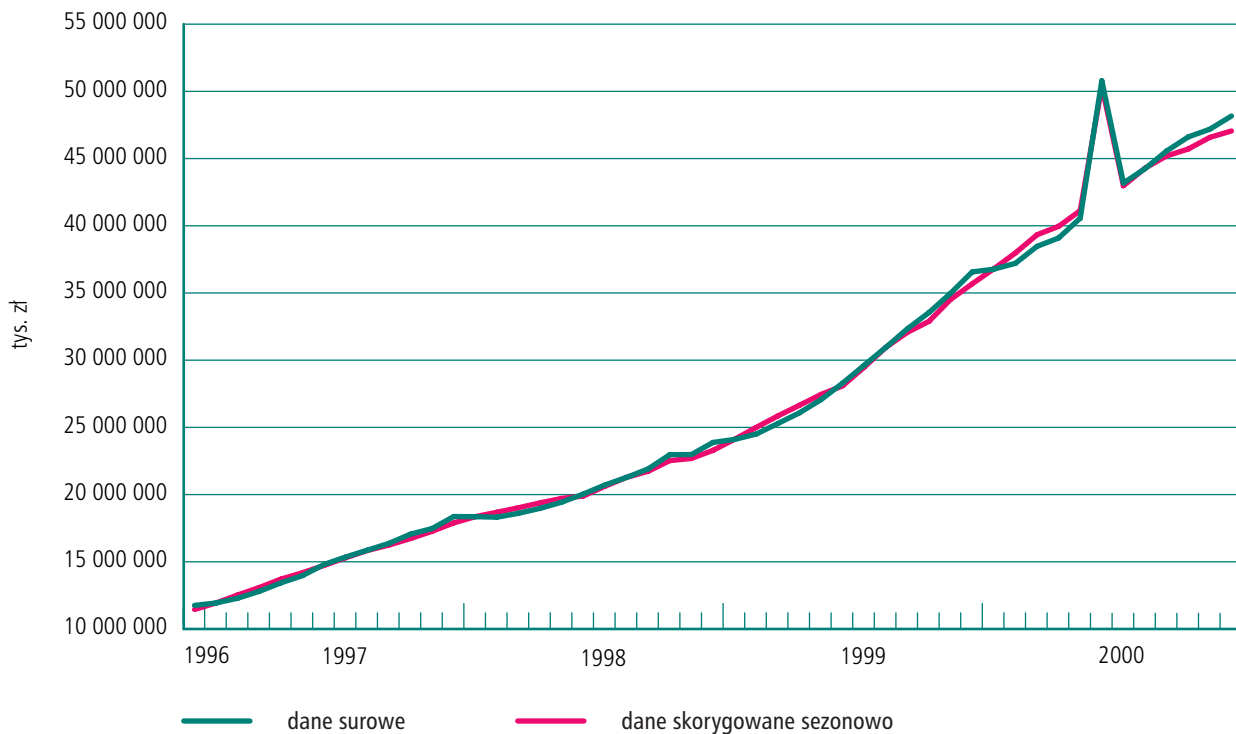

Wykres VIIIB Należności od osób prywatnych w bankach komercyjnych – wskaźnik sezonowy



TABELA IX Należności od podmiotów gospodarczych w bankach komercyjnych

Okres	Dane surowe	Dane skorygowane	Wskaźnik sezonowy
	stan na koniec okresu w tys. zł		
XII 1996	69 272 279,77	69 698 651,12	99,39
I 1997	71 071 530,34	70 877 630,56	100,27
II	72 686 659,63	72 472 851,10	100,30
III	75 138 341,29	74 857 550,47	100,38
IV	76 907 811,56	76 698 297,90	100,27
V	77 607 082,21	78 042 767,90	99,44
VI	79 624 397,74	79 923 405,75	99,63
VII	81 203 521,82	82 386 526,57	98,56
VIII	83 093 673,03	83 822 391,91	99,13
IX	85 757 004,24	85 452 435,17	100,36
X	87 214 312,08	86 638 673,93	100,66
XI	90 121 796,86	88 824 786,35	101,46
XII	89 857 036,70	90 397 748,94	99,40
I 1998	92 728 836,08	92 417 497,37	100,34
II	94 218 350,73	93 902 959,22	100,34
III	96 073 562,82	95 736 178,46	100,35
IV	98 005 176,01	97 707 484,30	100,30
V	99 574 521,90	100 134 945,30	99,44
VI	101 972 584,17	102 312 288,80	99,67
VII	102 388 452,91	103 858 436,04	98,58
VIII	105 656 085,05	106 587 462,75	99,13
IX	109 003 614,22	108 574 346,07	100,40
X	111 097 491,34	110 269 673,20	100,75
XI	114 307 927,67	112 635 075,76	101,49
XII	114 543 622,02	115 346 733,00	99,30
I 1999	118 162 907,32	117 805 838,43	100,30
II	121 333 461,49	120 959 209,54	100,31
III	123 224 110,34	122 814 633,58	100,33
IV	124 646 652,41	124 278 266,04	100,30
V	126 656 512,74	127 367 754,75	99,44
VI	127 433 862,34	127 851 261,73	99,67
VII	128 451 405,86	130 283 501,75	98,59
VIII	130 973 788,70	132 109 805,48	99,14
IX	134 944 971,22	134 383 386,83	100,42
X	138 361 317,63	137 282 880,94	100,79
XI	141 455 481,33	139 325 681,30	101,53
XII	139 302 598,04	140 323 664,94	99,27
I 2000	142 735 128,20	142 314 810,62	100,30
II	144 170 522,26	143 702 182,63	100,33
III	145 509 046,26	145 134 302,91	100,26
IV	148 433 285,68	148 079 313,94	100,24
V	149 340 292,09	150 133 632,59	99,47
VI	152 567 859,10	153 027 317,15	99,70
VII	152 667 684,14	154 906 558,31	98,55
VIII	154 849 932,51	156 254 496,44	99,10
IX	158 466 735,21	157 847 816,68	100,39
X	160 640 728,51	159 361 634,75	100,80
XI	161 211 563,42	158 852 379,23	101,49
XII	158 116 153,59	159 422 147,84	99,18

Wykres IXA Należności od podmiotów gospodarczych w bankach komercyjnych – dane surowe i skorygowane sezonowo

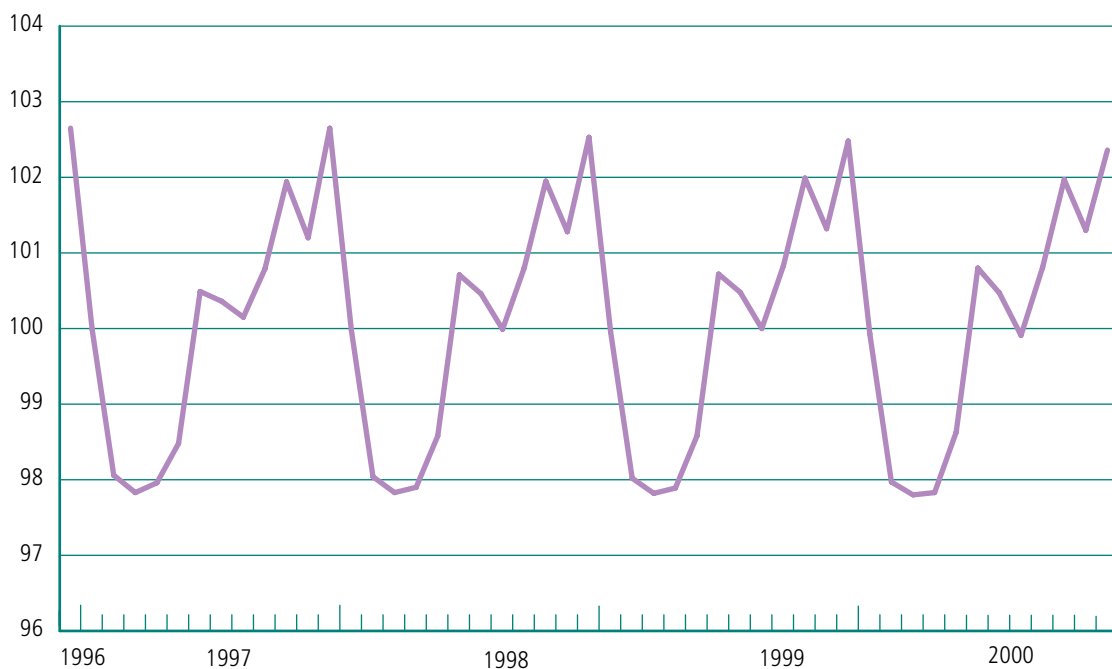
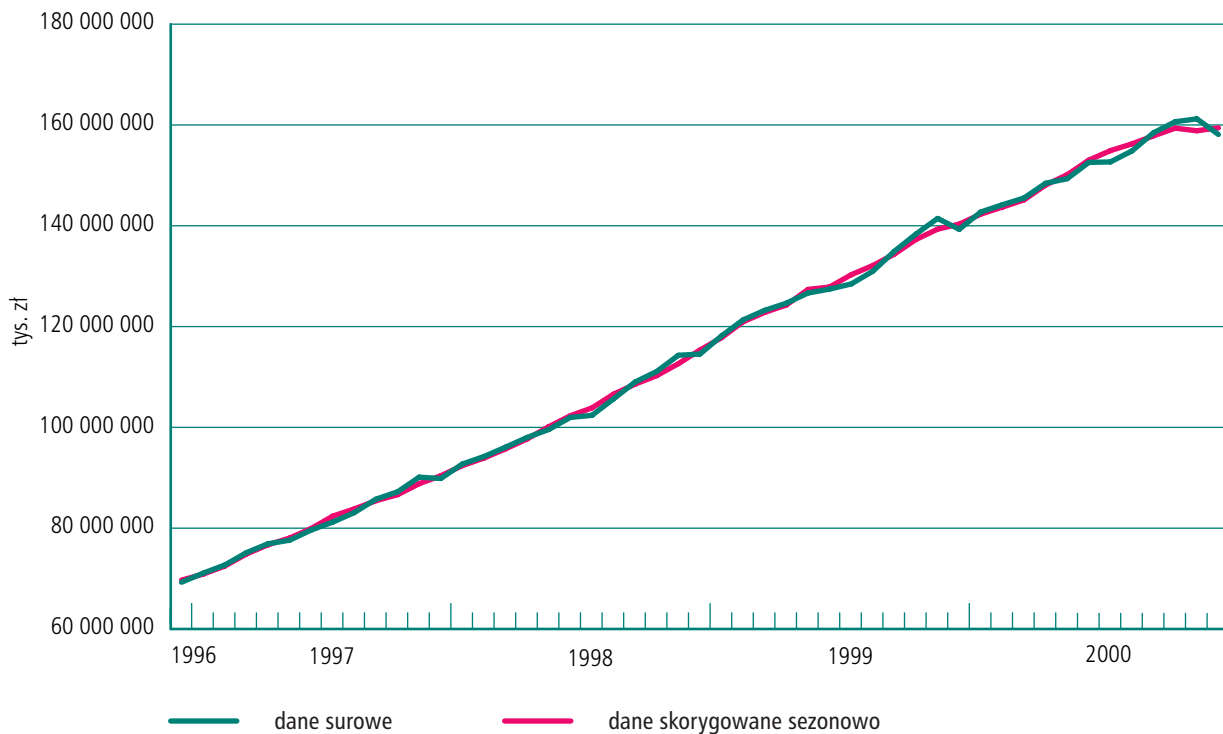

Wykres IXB Należności od podmiotów gospodarczych w bankach komercyjnych – wskaźnik sezonowy

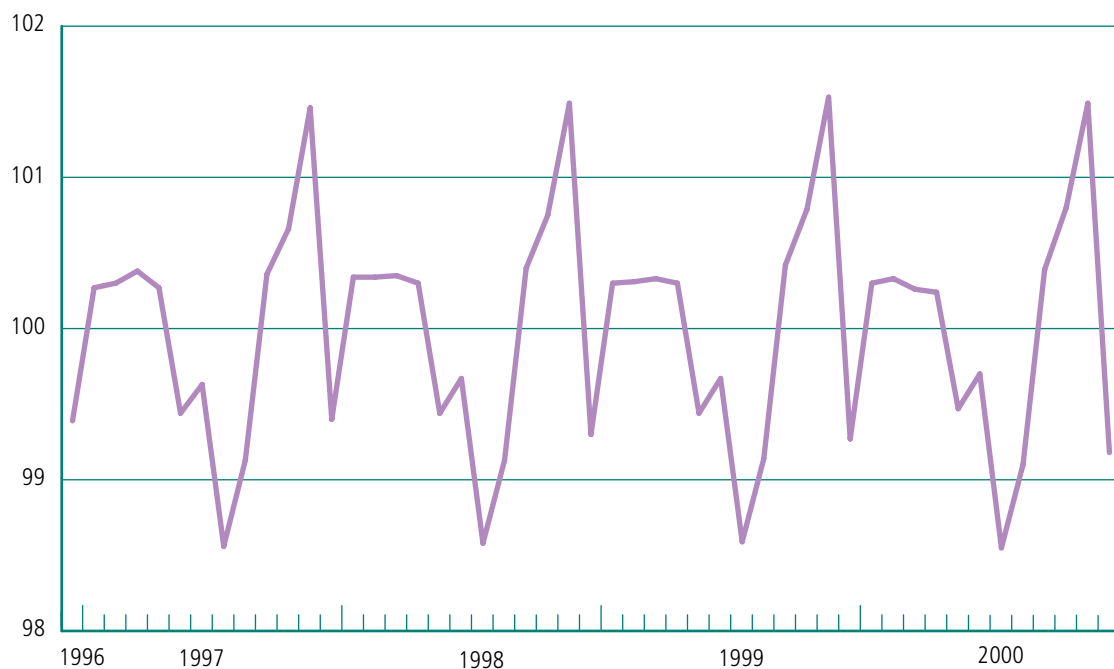

VACAT

UWAGI METODYCZNE

TABELA 1
Podstawowe dane statystyczne

Informacje zawarte w tabeli 1 podane są za „Biuletynem Statystycznym” Głównego Urzędu Statystycznego (GUS). Definicje odnoszące się do kategorii zamieszczonych w tej tabeli, zawarte są w publikacjach GUS.

1. Dane w pkt. 1, 2, 6, 7, 10 i 12 obejmują podmioty gospodarki narodowej, bez względu na charakter własności, tj. zaliczane do sektora publicznego (podmioty gospodarki narodowej stanowiące własność państwową, jednostek samorządu terytorialnego oraz własność mieszaną z przewagą kapitału sektora publicznego) i prywatnego.
2. Sektor przedsiębiorstw obejmuje podmioty, prowadzące działalność gospodarczą w zakresie: leśnictwa, łącznie z działalnością usługową; rybołówstwa w wodach morskich; górnictwa i kopalnictwa; przetwórstwa przemysłowego; wytwarzania i zaopatrywania w energię elektryczną, gaz i wodę; budownictwa; handlu hurtowego i detalicznego; naprawy pojazdów mechanicznych, motocykli oraz artykułów użytku osobistego i domowego, hotelarstwa i gastronomii; transportu, gospodarki magazynowej i łączności; obsługi nieruchomości, wynajmu maszyn i urządzeń bez obsługi operatorskiej, wypożyczania artykułów użytku osobistego i domowego; informatyki; pozostałych usług związanych z prowadzeniem działalności gospodarczej; odprowadzania ścieków, wywozu śmieci, usług sanitarnych i pokrewnych; rekreacji, kultury i sportu oraz innych usług.
3. Pojęcie „przemysł” dotyczy sekcji według Polskiej Klasyfikacji Działalności (PKD): „górnictwo i kopalnictwo”, „przetwórstwo przemysłowe” oraz „wytwarzanie i zaopatrywanie w energię elektryczną, gaz i wodę”.
4. Dane o produkcji sprzedanej przemysłu (pkt 1), sprzedaży produkcji budowlano-montażowej (pkt 2), liczbie pracujących, przeciętnym zatrudnieniu i przeciętnych wynagrodzeniach miesięcznych w sektorze przedsiębiorstw (pkt 6, 7 i 10) dotyczą:
 - do końca 1999 r. – podmiotów gospodarczych, zatrudniających więcej niż 5 pracowników,
 - od 2000 r. podmiotów gospodarczych zatrudniających więcej niż 9 pracowników.
 Uwaga: Wskaźniki dynamiki obliczono w warunkach porównywalnych.
5. Dane o wartości produkcji sprzedanej przemysłu (pkt 1) oraz sprzedaży produkcji budowlano-montażowej (pkt 2) prezentowane są w ujęciu netto, tj. bez należnego podatku od towarów i usług VAT oraz podatku akcyzowego, łącznie natomiast z wartością dotacji przedmiotowych do wyrobów i usług – w tzw. cenach bazowych.
6. Dane o sprzedaży produkcji budowlano-montażowej (pkt 2) dotyczą robót zrealizowanych na terenie kraju przez podmioty gospodarcze budowlane, tj. zaliczone zgodnie z PKD do sekcji „budownictwo”.
7. Informacje o produkcji sprzedanej przemysłu (pkt 1) i sprzedaży produkcji budowlano-montażowej (pkt 2) pokazane są w postaci danych niewyrównanych sezonowo, tj. w rzeczywistym czasie pracy.
8. Dane o pracujących w sektorze przedsiębiorstw (pkt 6) podane są według stanu na koniec miesiąca.
9. Dane o liczbie bezrobotnych (pkt 8) obejmują osoby, które były zarejestrowane w urzędach pracy na koniec miesiąca.
10. Stopa bezrobocia (pkt 9) oznacza udział zarejestrowanych bezrobotnych w cywilnej ludności aktywnej zawodowo.
11. Od 1999 r. przeciętne miesięczne wynagrodzenia brutto powiększono o obowiązkową składkę na ubezpieczenia społeczne.
12. Od 1998 r. dochody z prywatyzacji nie stanowią bieżących dochodów budżetu państwa, a są źródłem finansowania deficytu budżetowego (pkt 11a).
13. Wyniki finansowe przedsiębiorstw (pkt 12) w głównej mierze dotyczą podmiotów gospodarczych, prowadzących księgi rachunkowe i zobowiązanych do sporządzania co kwartał sprawozdania o przychodach, kosztach i wyniku fi-

nansowym, przy czym do końca 1999 r. dane w zakresie górnictwa i kopalnictwa oraz przetwórstwa przemysłowego dotyczyły podmiotów zatrudniających powyżej 50 osób, a w pozostałych rodzajach działalności – podmiotów zatrudniających powyżej 20 osób, natomiast od 2000 r. we wszystkich rodzajach działalności dotyczą podmiotów, w których liczba pracujących przekracza 49 osób.

Uwaga: Dane za 1999 r. zostały przeliczone w związku ze zmianą klas wielkości przedsiębiorstw.

TABELA 2
Rynek finansowy – podstawowe informacje

Źródłem informacji w tabeli 2 jest Narodowy Bank Polski (z wyjątkiem danych w pkt. 15 i 16, udostępnianych przez Giełdę Papierów Wartościowych SA w Warszawie).

1. Stopy oprocentowania, zamieszczone w tabeli 2, podane są w stosunku rocznym w wysokości, która obowiązywała w ostatnim dniu miesiąca, jedynie w pkt. 12e i 13e podane jest średnie oprocentowanie w ciągu miesiąca.
2. Zamieszczenie w jednej rubryce dwóch wielkości stóp oprocentowania (pkt 3) oznacza, że pierwsza podana stopa oprocentowania odnosi się do kredytu refinansowego na finansowanie inwestycji centralnych objętych poręczeniem Skarbu Państwa. Jest ona równa stopie oprocentowania kredytu lombardowego. Druga stopa, wyższa o jeden punkt procentowy, odnosi się do pozostałych kredytów refinansowych.
3. W dniu 12 kwietnia Rząd RP w porozumieniu z Radą Polityki Pieniężnej NBP podjął decyzję o upłynnieniu kursu złotego. Zostały zniesione: mechanizm kroczącej dewaluacji (pkt. 5), przedział dopuszczalnych wahań wokół tzw. kursu centralnego oraz kurs centralny.
4. Stopy oprocentowania kredytów i depozytów złotych oraz środków na rachunkach walutowych w głównych bankach komercyjnych (pkt. 6, 7 i 8) dotyczą stóp oprocentowania obowiązujących w następujących bankach:

- Powszechna Kasa Oszczędności – Bank Polski SA,
- Bank Handlowy w Warszawie SA,
- Bank Śląski SA,
- Bank Przemysłowo-Handlowy SA,
- Wielkopolski Bank Kredytowy SA,
- Powszechny Bank Kredytowy SA,
- Bank Zachodni SA,
- BRE Bank SA,
- BIG Bank SA,
- BIG Bank Gdański SA,
- Bank Polska Kasa Opieki SA,
- Kredyt Bank SA,
- Bank Gospodarki Żywnościowej SA.

5. Stopy oprocentowania kredytów i depozytów (pkt. 6, 7 i 8) podawane są w przedziałach ograniczonych minimalną i maksymalną wielkością stóp. Uwaga: niektóre z banków podają tylko minimalne stopy oprocentowania kredytów i depozytów.
6. Stopy oprocentowania kredytów (pkt 6) dotyczą kredytów udzielanych podmiotom gospodarczym.
7. Stopy oprocentowania depozytów (pkt 7) dotyczą depozytów osób fizycznych.
8. Stopy oprocentowania środków na rachunkach walutowych w bankach komercyjnych (pkt 8) dotyczą rachunków w dolarach amerykańskich.
9. Informacje o lokatach dobrowolnych na rynku międzybankowym (pkt 9) dotyczą lokat złotych w bankach będących rezydentami. Przedziały poszczególnych okresów są prawostronnie domknięte. Średni okres deponowania lokat oraz średnia stopa procentowa są ważone udziałem wielkości lokat dla poszczególnych okresów zapadalności w ogólnej wielkości lokat międzybankowych. Od stycznia 1998 r. dane pochodzą z banków wymienionych w poz. 4 Uwag metodycznych, a ponadto z:
 - Raiffeisen Centrobank SA,
 - CITIBANK (Poland) SA,
 - Banku Ochrony Środowiska SA,
 - Banku Austria Creditanstalt Poland SA,
 - ING Bank N. V. Oddział Warszawa,
 - Société Générale – Succursale de Varsovie,
 - Deutsche Bank Polska SA,

i obejmują:

- lokaty deponowane między tymi bankami,
- lokaty deponowane przez te banki w pozostałych bankach,
- lokaty deponowane przez pozostałe banki w tych bankach.

10. Rezerwa obowiązkowa ogółem (pkt 11) dotyczy wielkości deklarowanych przez banki i obowiązujących w ostatnim dniu miesiąca.
11. Informacje o przetargach na bony skarbowe (pkt 12, z wyjątkiem 12g) obejmują dane z przetargów przeprowadzonych w ciągu miesiąca. Średnie stopy dyskonta przyjętych ofert (pkt 12e) oraz średnie zyski z kupionych bonów (pkt 12f) są ważone udziałem sprzedaży bonów o poszczególnych terminach wykupu w ogólnej wartości zakupionych bonów. Stan bonów w obiegu na koniec miesiąca (pkt 12g) obliczony został z uwzględnieniem terminu wykupu, liczonego od następnego dnia po przetargu, w wyniku którego nastąpiła sprzedaż. Powyższy stan nie obejmuje bonów będących w obiegu, nie pochodzących z przetargów.
12. Informacje o przetargach na bony pieniężne NBP (pkt 13, z wyjątkiem 13g) obejmują dane z przetargów przeprowadzonych w ciągu miesiąca. Średnie stopy dyskonta przyjętych ofert (pkt 13e) oraz średnie zyski z kupionych bonów (pkt 13f) są ważone udziałem sprzedaży bonów o poszczególnych terminach wykupu w ogólnej wartości zakupionych bonów.
13. Warszawski Indeks Giełdowy – WIG (pkt 15d) oraz Warszawski Indeks Rynku Równoległego – WIRR (pkt 16d) liczone są według tzw. formuły kapitałowej, odzwierciedlającej procentowe zmiany wartości rynkowej spółek giełdowych. Na każdej sesji giełdy liczona jest wartość rynkowa wszystkich spółek rynku podstawowego dla WIG oraz równoległego dla WIRR (giełdowa kapitalizacja) i porównywana z wartością z poprzednich sesji. Przyjęto założenie, że wartości bazowe indeksu WIG na pierwszej sesji giełdy w dniu 16.04.1991 r. oraz indeksu WIRR z końca 1994 r. wyniosły 1.000 pkt.

14. Wskaźnik C/Z (pkt. 15e i 16e) oznacza relację ceny rynkowej do zysku netto i jest obliczany jako iloraz łącznej średniej wartości rynkowej spółek w danym miesiącu do ich łącznych zysków w ciągu ostatnich 12 miesięcy, za które dostępne są dane finansowe.
15. Wskaźnik obrotu (pkt. 15f i 16f) oznacza stosunek wartości sprzedanych akcji do średniej wartości rynkowej notowanych akcji dla odpowiedniego rynku w danym miesiącu.

TABELA 3 Kursy dzienne PLN do USD i EUR

Źródłem informacji są dane Narodowego Banku Polskiego.

1. Kurs średni NBP (fixing) jest to urzędowy kurs oficjalny, który służy do celów statystycznych i księgowych.
2. Przeciętny kurs średni złotego do dolara amerykańskiego i euro oraz relacji USD/EUR obliczony został jako średnia arytmetyczna z kursów średnich NBP z poszczególnych dni miesiąca.

TABELA 4 Kształtowanie się wysokości stóp oprocentowania kredytów złotych w wybranych bankach komercyjnych

Źródłem informacji są dane z banków komercyjnych.

1. Stopy procentowe podane są w stosunku rocznym.
2. W zależności od stopnia ryzyka spłaty udzielonego kredytu banki określają indywidualnie wysokość stóp procentowych.

TABELA 5 Kształtowanie się wysokości stóp oprocentowania depozytów złotych w wybranych bankach komercyjnych

Źródłem informacji są dane z banków komercyjnych.

1. Informacje zamieszczone w tabeli 5 dotyczą stóp oprocentowania depozytów składanych w bankach przez osoby fizyczne.

2. Stopy procentowe podane są w stosunku rocznym.
3. Podanie kilku stóp procentowych dla danego okresu wynika z różnicowania przez banki oprocentowania w zależności od wielkości depozytu. W nawiasach podane są stałe stopy oprocentowania.

TABELA 6
Średnie ważone oprocentowanie depozytów złotych w bankach komercyjnych

Ważone stopy procentowe liczone są na podstawie danych z 15 banków. Banki te na koniec 1999 r., miały w przybliżeniu 83% depozytów i 77% kredytów całego systemu bankowego w Polsce. Uwzględnione banki to:

- Powszechna Kasa Oszczędności – Bank Polski SA,
- Bank Handlowy w Warszawie SA,
- Bank Śląski SA,
- Bank Przemysłowo-Handlowy SA,
- Wielkopolski Bank Kredytowy SA,
- Powszechny Bank Kredytowy SA,
- Bank Zachodni SA,
- BRE Bank SA,
- BIG Bank SA,
- BIG Bank Gdański SA,
- Bank Polska Kasa Opieki SA,
- Kredyt Bank SA,
- Bank Gospodarki Żywnościowej SA,
- Raiffeisen Centrobank SA,
- CITIBANK (Poland) SA.

Dane dotyczące wysokości stóp procentowych w poszczególnych bankach uzyskiwane są ze standardowej sprawozdawczości przekazywanej przez banki do NBP. Jako wysokość stóp procentowych dla danej kategorii depozytów i kredytów przyjęto:

- minimalne oprocentowanie zmienne,
- w przypadku braku oprocentowania zmiennego – minimalne oprocentowanie stałe.

Stopy procentowe są liczone jako średnia ważona. Wagami są wielkości udziałów poszczególnych banków w danej kategorii, wyliczonych w stosunku do wymienionej grupy banków.

TABELA 7
Średnie ważone oprocentowanie kredytów złotych w bankach komercyjnych

Patrz Uwagi metodyczne do tabeli 6.

TABELA 9
Bilans Narodowego Banku Polskiego – aktywa i pasywa

Począwszy od numeru 1-2/2000 „Biuletynu Informacyjnego” NBP bilanse miesięczne prezentowane są w zmienionym układzie.

Bilans został zaprezentowany według ujęcia netto, co oznacza, że należności pomniejszone są o utworzone rezerwy.

Uwagi ogólne do tabel 10, 11, 12

1. Dane dotyczą stanów na koniec poszczególnych miesięcy i pochodzą z informacji bilansowych otrzymywanych z banków w systemie „Bankowa Informacja Sprawozdawcza (BIS)” wprowadzonym od stycznia 1997 r.
2. Aktywa w tabelach 10, 11 i 12 prezentowane są w ujęciu brutto, tzn. bez pomniejszenia należności o utworzone rezerwy, umorzenia i rezerwy na deprecjację.
3. **Niebankowe instytucje finansowe** to: instytucje ubezpieczeniowe (z wyłączeniem Zakładu Ubezpieczeń Społecznych oraz Kasy Rolniczego Ubezpieczenia Społecznego zaliczanych do sektora budżetowego), fundusze inwestycyjne i powiernicze oraz pozostałe jednostki finansowe, tj. giełdy papierów wartościowych, niebankowe domy maklerskie, kantory, placówki pocztowe, towarzystwa funduszy powierniczych, jednostki tworzące infrastrukturę rynku finansowego (np. Krajowy Depozyt Papierów Wartościowych – KDPW, izby i centra rozliczeniowe) oraz firmy leasingowe, a także fundusze i fundacje świadczące usługi finansowe. Grupa podmiotów zaliczonych do niebankowych instytucji finansowych wydzielona została jako

podsektor sektora finansowego zgodnie z nowym systemem informacji bankowej.

4. **Sektor budżetowy** oznacza budżet państwa, budżety terenowe oraz fundusze celowe budżetu państwa i budżetów terenowych.
5. **Sektor niefinansowy** obejmuje podmioty gospodarcze wymienione w pozycjach 6 i 7.
6. Pojęcie **podmioty gospodarcze sektora niefinansowego** obejmuje przedsiębiorstwa i spółki państwowe, przedsiębiorstwa i spółki prywatne oraz spółdzielnie, przedsiębiorców indywidualnych, rolników indywidualnych oraz pozostałe jednostki niefinansowe, tj. fundusze i fundacje niezaliczane do instytucji finansowych, agencje, związki zawodowe, stowarzyszenia, partie polityczne, kościoły i związki wyznaniowe itp.
7. Pojęcie **osoby prywatne** oznacza osoby fizyczne z wyjątkiem osób zakwalifikowanych do grupy przedsiębiorców indywidualnych lub rolników indywidualnych.
8. **Aktywa/pasywa zagraniczne** obejmują należności/zobowiązania od nierezydentów, w dewizach (w walutach wymiennalnych i niewymiennalnych) oraz w złotych z wyjątkiem kapitałów banków oraz funduszy uzupełniających, wpłaconych przez podmioty zagraniczne. Zgodnie z wytycznymi skierowanymi do banków te kapitały oraz fundusze uzupełniające powinny być traktowane na równi z kapitałem wpłaconym przez rezydentów. Aktywa/pasywa zagraniczne w niniejszej publikacji odpowiadają zakresowo dotychczas publikowanym w biuletynach kategoriom „należności/zobowiązania zagraniczne”.
Wszystkie inne niż aktywa/pasywa zagraniczne kategorie zamieszczone w tabelach są odzwierciedleniem operacji z rezydentami.
9. **Należności** obejmują kredyty i pożyczki złote oraz dewizowe, skupione wierzytelności, zrealizowane gwarancje i poręczenia, operacje nadzwyczajne, inne należności oraz odsetki zapadłe.
10. **Należności/zobowiązania z tytułu zakupionych/sprzedanych papierów wartościowych z otrzymanym/udzielonym przyrzeczeniem**

odkupu są pożyczką udzieloną, lokatą złożoną/pożyczką otrzymaną, lokatą przyjętą pod zastaw papierów wartościowych. Powyższe kategorie nie obejmują transakcji przeprowadzanych między bankami komercyjnymi a bankiem centralnym. Transakcje te są elementem kategorii należności/zobowiązania od/wobec NBP.

11. **Zobowiązania** są to depozyty bieżące (w tym książeczki oszczędnościowe a vista osób prywatnych), depozyty terminowe i zablokowane, bony oszczędnościowe i certyfikaty depozytowe (niezbywalne), będące w posiadaniu osób prywatnych, rachunki inwestycyjne w bankowych biurach maklerskich, kredyty i pożyczki otrzymane od funduszy i fundacji niefinansowych i niebankowych instytucji finansowych, operacje o charakterze nadzwyczajnym i środki na finansowanie programów rozwojowych.

TABELA 10
Banki komercyjne – aktywa i pasywa

1. **Należności od sektora niefinansowego** obejmują wyłącznie należności od podmiotów wymienionych w poz. 6 i 7 uwag ogólnych do tabel 10, 11 i 12.
2. Na **papiery wartościowe emitowane przez sektor budżetowy** składają się:
 - bony skarbowe,
 - obligacje w złotych i dewizach.
 Prezentowane w niniejszym biuletynie informacje o wielkości portfela budżetowych papierów wartościowych odzwierciedlają cenę nabycia powiększoną o naliczone odsetki i dyskonto.
3. **Pozostałe aktywa** ujmują między innymi: majątek trwały, odsetki niezapadłe, konta rozliczeniowe, koszty i przychody rozliczane w czasie, rozrachunki z dłużnikami różnymi.
4. **Pozostałe pasywa** obejmują między innymi: odsetki naliczone, konta rozliczeniowe, rozrachunki z wierzycielami różnymi, koszty i przychody rozliczane w czasie, przychody zastrzeżone, wynik w trakcie zatwierdzania oraz wynik (zysk/strata) roku bieżącego, rezerwy celowe, umorzenia rezerwy na deprecjację.

TABELA 11
Narodowy Bank Polski – aktywa i pasywa

1. Zestawienie zawarte w tabeli 11 prezentuje pozycje aktywów i pasywów bilansu Narodowego Banku Polskiego w sposób umożliwiający agregację danych i stworzenie zagregowanej informacji o systemie bankowym.
2. Zasady agregacji zastosowane w tabeli 11 zgodne są z przyjętymi dla banków komercyjnych. W szczególności oznacza to, że przyjęto ten sam przekrój podmiotowy i przedmiotowy z uwzględnieniem operacji wynikających ze specyfiki działalności banku centralnego (np. kredyt refinansowy, rezerwy obowiązkowe).
3. W skład **pozostałych aktywów** wchodzi różnorodne, niewyszczególnione w zestawieniu aktywa NBP, których podstawowymi składnikami są: koszty przyszłych okresów, podział wyniku finansowego (w tym wpłaty do budżetu), pozostałe należności i zapasy, udziały, nieruchomości i ruchomości.
4. W skład **pozostałych pasywów** wchodzi różnorodne, niewyszczególnione w zestawieniu zobowiązania NBP, których podstawowymi składnikami są: pozostałe fundusze, dochody przyszłych okresów, rozrachunki międzyoddziałowe i międzybankowe, rezerwy celowe, rezerwa rewaluacyjna, rozliczenie wyceny sald pozycji w walutach obcych, wynik finansowy.

TABELA 12
System bankowy: banki komercyjne i NBP – aktywa i pasywa

Tabela zawiera zagregowane informacje dotyczące banków komercyjnych (patrz tabela 10) i NBP (patrz tabela 11).

TABELA 12
Miary pieniądza

Podstawową miarą **podażi pieniądza** stosowaną przez NBP pozostaje **M2**, publikowane do końca

1996 r. pod nazwą *podaż pieniądza ogółem*, którego strukturę ujęto w schemacie A zamieszczonym w końcowej części Uwag metodycznych.

Definicja M2 w porównaniu z zakresem obowiązującym do końca 1996 r. została rozszerzona o depozyty niebankowych instytucji finansowych (poprzednio włączone były jedynie depozyty instytucji ubezpieczeniowych) oraz zobowiązania w stosunku do podmiotów gospodarczych z tytułu sprzedanych papierów wartościowych z udzielonym przyrzeczeniem odkupu. W ramach M2 wyróżnia się dodatkowo miarę pieniądza najbardziej płynnego, bezpośrednio wykorzystywanego w transakcjach – **M1**, obejmującą pieniądź gotówkowy w obiegu oraz depozyty na żądanie (złotowe i walutowe) osób prywatnych i podmiotów gospodarczych.

TABELA 14
Agregaty pieniężne liczone metodą Divisia

Metodyka liczenia agregatów Divisia

Agregaty Divisia zostały po raz pierwszy wyliczone i spisane przez Narodowy Bank Polski w 1998 r. jako dodatkowe miary pieniądza o charakterze analitycznym. W metodyce tej uwzględnia się fakt, że różne zespoły aktywów charakteryzują się różną płynnością i nie mogą być w identycznym stopniu postrzegane jako pieniądź. Dlatego też komponenty agregatu pieniężnego waży się zależnie od ich dochodowości, która jest uznawana za miarę płynności. Tzn. im bardziej określony zespół aktywów jest dochodowy, tym jest mniej płynny i tym mniejszą przypisuje się mu wagę. Rezultatem jest relatywny, względem np. M2, wzrost znaczenia gotówki i środków na rachunkach bieżących kosztem depozytów długoterminowych.

Miary Divisia mają postać indeksów, dla których okresem bazowym jest styczeń 1992 r. (indeks równy 100). Indeksy Div1 (wąski) i Div2 (szeroki) są odpowiednikami miar M1 i M2, tzn. zostały one policzone na niemalże dokładnie tych samych składowych. Ponadto w agregacie Div2 depozyty terminowe zostały podzielone na te o czasie trwania do 1, 3, 6, 12, 24 miesięcy oraz powyżej dwóch lat.

Indeksy Div1 i Div2 obliczono według wzoru:

$$\Delta \ln Div = \sum_{i=1}^N \frac{1}{2} \cdot (w_{i,t} + w_{i,t-1}) \cdot (\ln x_{i,t} - \ln x_{i,t-1}),$$

gdzie:

$$w_{i,t} = \frac{(R_t - r_{i,t}) \cdot x_{i,t}}{\sum_{n=1}^N (R_t - r_{n,t}) \cdot x_{n,t}},$$

gdzie:

$\Delta \ln Div$ – jest procentowym przyrostem agregatu Divisii,

$x_{i,t}$ – jest wielkością i -tego komponentu w miesiącu t spośród N wszystkich komponentów,

$w_{i,t}$ – odpowiednią wagą,

$r_{i,t}$ – dochodowością komponentu $x_{i,t}$ w skali rocznej (w przypadku środków złotych jest to stopa procentowa, w przypadku środków walutowych jest to suma rocznego zwrotu na USD lub DEM oraz ich oprocentowania),

R_t – jest najwyższą spośród wszystkich dochodowości w danym miesiącu.

W wagach zastosowano średnie ważone stopy procentowe przedstawione w tabeli 6 Aneksu statystycznego. Szczegółowe informacje dotyczące metodyki agregatów Divisia można znaleźć w materiale: N. Cieśla: *Konstrukcja pieniężnych agregatów Divisia w warunkach polskich*, „Materiały i Studia” NBP nr 89, lipiec 1999.

TABELA 15

Bilans skonsolidowany systemu bankowego

1. Zestawienie obejmuje informacje o aktywach i pasywach banków komercyjnych i NBP w układzie dostosowanym do potrzeb analiz pieniężnych.
2. Z dniem 1 stycznia 1997 r. Narodowy Bank Polski wprowadził zmiany metodyki wyliczania agregatów pieniężnych. Stosowany do końca 1996 r. agregat „depozyty” zastąpiony został agregatem „zobowiązania”, który poza depozytami może obejmować

także zobowiązania z tytułu sprzedaży papierów wartościowych z udzielonym przyrzeczeniem odkupu.

Agregat „kredyty” zastąpiony został agregatem „należności”, który poza kredytami może obejmować także skupione wierzytelności, zrealizowane gwarancje i poręczenia, dłużne papiery wartościowe oraz należności z tytułu zakupionych papierów wartościowych z otrzymanym przyrzeczeniem odkupu.

Od strony ujęcia podmiotowego agregaty „należności” i „zobowiązania” poszerzono o informacje dotyczące niebankowych instytucji finansowych, które przed zmianą metodyki były elementami kategorii *Saldo pozostałych pozycji netto*.

3. Na **podaż pieniądza ogółem** składa się podaż pieniądza krajowego oraz zobowiązania walutowe wobec osób prywatnych i podmiotów gospodarczych.
4. Na **podaż pieniądza krajowego** składa się pieniądź gotówkowy w obiegu (poza kasami banków) i zobowiązania złotowe wobec osób prywatnych i podmiotów gospodarczych.
5. **Pieniądź gotówkowy w obiegu (poza kasami banków)** oznacza gotówkę w złotych (banknoty i monety), będącą w obiegu poza kasami banków. Rachunkowo jest to różnica między stanem pieniądza gotówkowego w obiegu, znajdującego się poza NBP, i stanem gotówki w kasach banków.
6. Do **zobowiązań wobec osób prywatnych** zaliczane są depozyty bieżące (w tym książeczki oszczędnościowe a vista), rachunki inwestycyjne w bankowych biurach maklerskich, depozyty terminowe i zablokowane oraz bony oszczędnościowe i certyfikaty depozytowe (niezbywalne).
7. **Zobowiązania wobec podmiotów gospodarczych** obejmują zarówno zobowiązania wobec jednostek sektora niefinansowego, jak i niebankowych instytucji finansowych. Do tych kategorii zaliczane są rachunki bieżące, depozyty terminowe i zablokowane, rachunki w bankowych biurach maklerskich, kredyty i pożyczki otrzymane od funduszy i fundacji niebankowych i nie-

bankowych instytucji finansowych oraz zobowiązania z tytułu sprzedaży papierów wartościowych z udzielonym przyrzeczeniem odkupu.

8. **Aktywa zagraniczne netto** obliczane są jako różnica między wszystkimi należnościami od nierezydentów i wszystkimi zobowiązaniami w stosunku do nierezydentów (zobacz definicja w uwagach ogólnych do tabel 10, 11 i 12 poz. 8).
9. **Aktywa krajowe netto** oznaczają należności od osób prywatnych i podmiotów gospodarczych, powiększone o zadłużenie netto sektora budżetowego oraz saldo pozostałych pozycji (netto). Rachunkowo jest to różnica między podażą pieniądza ogółem i wielkością aktywów zagranicznych netto.
10. **Należności od osób prywatnych** obejmują kredyty i pożyczki, skupione wierzytelności, zrealizowane gwarancje i poręczenia oraz odsetki zapadłe od należności normalnych i zagrożonych.
11. **Należności od podmiotów gospodarczych** obejmują zarówno zobowiązania wobec jednostek sektora niefinansowego, jak i niebankowych instytucji finansowych.
Do tych kategorii zaliczane są: kredyty i pożyczki, skupione wierzytelności, zrealizowane gwarancje i poręczenia, odsetki zapadłe od należności normalnych i zagrożonych, dłużne papiery wartościowe, należności z tytułu zakupionych papierów wartościowych z otrzymanym przyrzeczeniem odkupu oraz inne należności (np. z tytułu dopłat do oprocentowania kredytów preferencyjnych, środki w Funduszu Gwarancyjnym giełdy).
12. **Zadłużenie netto sektora budżetowego** w systemie bankowym – to ogół należności od budżetu państwa, budżetów terenowych oraz funduszy celowych budżetu państwa i budżetów terenowych, także z tytułu papierów wartościowych wyemitowanych przez budżet państwa i budżety terenowe, a będących w posiadaniu banków komercyjnych i banku centralnego, pomniejszony o ogół zobowiązań banków wobec wyżej wymienionych.
Zobacz schemat B zamieszczony w końcowej części Uwag metodycznych.

13. Na **saldo pozostałych pozycji (netto)** składają się następujące główne pozycje: dochody banków, fundusze banków oraz rozrachunki międzybankowe i międzyoddziałowe, konta rozliczeniowe, zobowiązania z tytułu emisji własnych papierów wartościowych, należności i zobowiązania banków wobec siebie, rezerwy celowe.

TABELA 17

Bilans płatniczy RP na bazie płatności

1. **Bilans płatniczy na bazie płatności** jest statystycznym zestawieniem rozliczonych przez polski system bankowy płatności (uzupełnionym o dane opisane w pkt. 2), które w sposób usystematyzowany prezentuje, w odniesieniu do określonego okresu, transakcje zrealizowane przez Polskę z resztą świata (tzn. między rezydentami i nierezydentami). Zestawienie transakcji sporządzone jest w układzie analitycznym, według standardowych komponentów bilansu płatniczego, zgodnie z zaleceniami Międzynarodowego Funduszu Walutowego i innych organizacji międzynarodowych. Bilans płatniczy na bazie płatności prezentowany jest z uwzględnieniem rachunku bieżącego, rachunku kapitałowego i finansowego, salda błędów i opuszczeń oraz pozycji finansujących, w tym oficjalnych aktywów rezerwowych.
2. **Źródłem danych służących do zestawiania polskiego bilansu płatniczego na bazie płatności** są sprawozdania polskich banków, posiadających upoważnienia do dokonywania czynności obrotu dewizowego i związanych z nimi rozliczeń. Dane dotyczą transakcji przeprowadzonych w walutach obcych i w złotych na rachunkach polskich banków w bankach za granicą oraz na rachunkach nierezydentów w polskich bankach, jak również transakcji przeprowadzanych w walutach obcych poprzez kasy polskich banków. Ponadto w bilansie płatniczym na bazie płatności uwzględnione są:
 - kredyty transakcyjne (tj. wykorzystanie i spłaty kredytów w formie dostaw towarów i usług)

sektora bankowego oraz sektora rządowego, rejestrowane przez banki pełniące funkcje agenta płatniczego rządu;

- umorzenia, konwersja, restrukturyzacja oraz kapitalizacja zobowiązań zagranicznych z tytułu obsługi zobowiązań kredytowych (kapitał i odsetki) sektora rządowego, rejestrowane przez banki pełniące funkcję agenta płatniczego rządu;
- rejestrowane przez Bank Handlowy w Warszawie SA, transakcje rezydentów w zakresie obrotów bieżących, wynikające z umów, polegających na wymianie świadczeń niepieniężnych, zawartych z nierezydentami z krajów, których waluta narodowa nie została zaliczona do walut wymienialnych (§ 3 ust. 2 pkt 2 lit. b i pkt 3 lit. a) Rozporządzenia Ministra Finansów z dnia 8 stycznia 1999 r. w sprawie wykonania niektórych przepisów ustawy – Prawo dewizowe (Dz.U. Nr 1 poz. 2.).

Do końca roku 1998 dane płatnicze zawierały również obroty z tytułu wzajemnych potrąceń wierzytelności, które od 1999 r. są prezentowane wyłącznie w bilansie płatniczym na bazie transakcji.

Dane do bilansu płatniczego na bazie płatności są zbierane w walutach oryginalnych, tj. w walutach, w których została przeprowadzona transakcja, następnie są one przeliczane na USD dziennymi relacjami walut do USD.

3. **Rachunek bieżący** obejmuje transakcje dotyczące płatności za towary, usługi, dochody, przekazy transferów bieżących oraz saldo niesklasyfikowanych obrotów bieżących.

Towary obejmują wartość płatności z tytułu eksportu i importu, w tym również wartość netto procesu uszlachetnienia towarów, koszty remontów kapitałnych środków transportu, wartość towarów zaopatrzeniowych, nabywanych przez przewoźników w portach, oraz eksport i import złota niemonetarnego, tzn. złota, które nie jest elementem składowym oficjalnych aktywów rezerwowych.

Usługi obejmują płatności z tytułu: usług transportowych, podróży zagranicznych, usług pocztowych, kurierskich i telekomunikacyjnych, ubez-

pieczeń i reasekuracji, usług finansowych, budowlanych, informatycznych i informacyjnych, praw autorskich, patentów i opłat licencyjnych, pozostałych usług handlowych, usług dla ludności, audiowizualnych, kulturalnych i rekreacyjnych, a także utrzymania przedstawicielstw.

Dochody zawierają wpływy rezydentów oraz wypłaty dla nierezydentów z tytułu: wynagrodzeń pracowników, dochodów od inwestycji bezpośrednich, portfelowych oraz dochodów od pozostałych inwestycji. Do dochodów od pozostałych inwestycji należą odsetki od kredytów udzielonych i otrzymanych oraz odsetki od środków na rachunkach bankowych.

Transfery bieżące składają się z transferów sektora rządowego z tytułu darów i pomocy bezzwrotnej, podatków i opłat na rzecz polskiego sektora rządowego, oraz z transferów pozostałych sektorów, do których zaliczono pieniężne przekazy pracownicze, spadki, renty i emerytury, podatki i opłaty na rzecz obcych rządów oraz wpływy i wypłaty z rachunków walutowych rezydentów (osób fizycznych), które zostały zrealizowane poprzez rachunki polskich banków za granicą.

Niesklasyfikowane obroty bieżące zawierają kwotę netto transakcji skupu i sprzedaży walut obcych, dokonanych w kasach bankowych, które nie zostały opatrzone klasyfikacją statystyczną bilansu płatniczego. Pozycja ta uwzględnia również saldo gotówkowych wpłat i podjęć z rachunków walutowych rezydentów (osób fizycznych), zrealizowanych poprzez kasy walutowe polskich banków.

4. **Rachunek kapitałowy i finansowy.**

Rachunek kapitałowy obejmuje transfery kapitałowe, do których zalicza się dary i środki z tytułu pomocy bezzwrotnej, dokonane z wyraźnym przeznaczeniem na finansowanie środków trwałych, jak również umorzenie długu oraz nabywanie/zbywanie aktywów niefinansowych i nieprodukowanych. Nabywanie/zbywanie wyżej wymienionych aktywów oznacza zakup przez rezydentów/sprzedaż nierezydentom praw własności patentów, praw autorskich, znaków han-

dlowych itp., a także sprzedaż gruntu ambasadom znajdującym się na terenie Polski lub zakup gruntu przez polskie ambasady za granicą.

Rachunek finansowy zawiera transakcje finansowe obejmujące inwestycje bezpośrednie, portfelowe oraz pozostałe inwestycje.

Inwestycje bezpośrednie odzwierciedlają nakłady inwestorów bezpośrednich poniesione w celu ustanowienia trwałych i bezpośrednich więzi ekonomicznych, poprzez nabycie co najmniej 10% udziałów w kapitale podstawowym przedsiębiorstwa bezpośredniego inwestowania. Oprócz nabywania akcji lub udziałów, inwestycje bezpośrednie obejmują także inne przepływy kapitałowe między inwestorami bezpośrednimi i przedsiębiorstwami bezpośredniego inwestowania, takie jak np. kredyty i pożyczki.

W pozycji inwestycje bezpośrednie wyróżnia się polskie inwestycje bezpośrednie za granicą oraz zagraniczne inwestycje bezpośrednie w kraju.

Inwestycje portfelowe obejmują płatności z tytułu zakupu i sprzedaży udziałowych (niestanowiących inwestycji bezpośrednich) oraz dłużnych papierów wartościowych. Dłużne papiery wartościowe zawierają długoterminowe papiery wartościowe (np. obligacje, skrypty dłużne) oraz krótkoterminowe papiery wartościowe (instrumenty rynku pieniężnego, takie jak bony skarbowe, papiery komercyjne), a także pochodne instrumenty finansowe (derywaty).

W pozycji inwestycje portfelowe wyróżnia się polskie inwestycje portfelowe za granicą oraz zagraniczne inwestycje portfelowe w kraju.

Pozostałe inwestycje obejmują transakcje finansowe, które nie są ujęte w inwestycjach bezpośrednich, inwestycjach portfelowych lub oficjalnych aktywach rezerwowych, natomiast których obroty mają wpływ na wielkość polskich należności za granicą (aktywa) oraz polskich zobowiązań wobec zagranicy (pasywa).

Polskie należności za granicą (aktywa) zawierają transakcje dotyczące wykorzystania i spłat kredytów udzielonych oraz innych należności. Kredyty udzielone nierezydentom obejmują dłu-

go- i krótkoterminowe kredyty finansowe oraz – w przypadku sektora rządowego i bankowego – również kredyty transakcyjne, wykorzystywane i spłacane w formie dostaw towarów i usług. Kategoria inne należności obejmuje rachunki bieżące i lokaty oraz pozostałe należności. Rachunki bieżące i lokaty obejmują salda obrotów dokonanych na zagranicznych rachunkach bankowych i w kasach banków oraz salda lokat dokonywanych w bankach za granicą (w tym również wartość aktywnych transakcji repo, dokonywanych przez polskie banki komercyjne).

Polskie zobowiązania wobec zagranicy (pasywa)¹ zawierają transakcje dotyczące wykorzystania i spłat kredytów otrzymanych oraz pozostałe zobowiązania. Kredyty otrzymane od nierezydentów obejmują długo- i krótkoterminowe kredyty finansowe oraz – w przypadku sektora rządowego i bankowego – również kredyty transakcyjne, wykorzystywane i spłacane w formie dostaw towarów i usług. Długoterminowe kredyty otrzymane przez sektor rządowy obejmują również transakcje dotyczące umorzenia, konwersji, restrukturyzacji i kapitalizacji zobowiązań kredytowych. Kategoria inne zobowiązania obejmuje rachunki bieżące i depozyty oraz pozostałe zobowiązania. Rachunki bieżące i depozyty obejmują: salda obrotów na rachunkach nierezydentów oraz salda depozytów dokonywanych w polskich bankach przez nierezydentów (w tym również wartość pasywnych transakcji repo, dokonywanych przez polskie banki komercyjne i NBP).

5. **Saldo błędów i opuszczeń** wynika z transakcji niezarejestrowanych lub nieprawidłowo ujętych w sprawozdaniach banków.

6. **Pozycje finansujące** obejmują transakcje w zakresie oficjalnych aktywów rezerwowych, kredytów otrzymanych z Międzynarodowego Funduszu Walutowego (MFW) oraz transakcje finansowania wyjątkowego (exceptional financing).

Oficjalne aktywa rezerwowe² zawierają saldo zrealizowanych płatniczo transakcji dokonywa-

¹ Patrz „Zmiany prezentacyjne i metodologiczne w bilansie płatniczym w 2000 r.”

² Tamże.

nych przez NBP w zakresie oficjalnych aktywów rezerwowych (w tym saldo obrotów na rachunkach bieżących i lokat w bankach za granicą, saldo transakcji przeprowadzonych w walutach obcych w kasach NBP, saldo obrotów zagranicznymi papierami wartościowymi, transakcje dotyczące transzy rezerwowej w MFW oraz zakupu i sprzedaży złota monetarnego).

Exceptional financing obejmuje transakcje sektora rządowego, dotyczące finansowania obrotów bilansu płatniczego w formie restrukturyzacji zobowiązań (kwota odroczonej spłaty zobowiązań, wynikających z umów zawartych z wierzycielami zagranicznymi) oraz zmiany zaległości z tytułu należności i zobowiązań kredytowych (kapitał i odsetki).

Zmiany prezentacyjne i metodologiczne w bilansie płatniczym w 2000 r.

Istotna zmiana zakresowa wprowadzona w bilansie płatniczym w maju 2000 r. dotyczy prezentacji oficjalnych aktywów rezerwowych. Narodowy Bank Polski zastąpił prezentowaną dotychczas kategorię „Rezerwy oficjalne brutto” kategorią „Oficjalne aktywa rezerwowe”. Nowa kategoria różni się od poprzedniej kategorii jedynie ujęciem transakcji repo, zaś pozostałe składniki pozostały bez zmian. „Rezerwy oficjalne brutto” zawierały w swojej definicji wartość netto transakcji repo, tj. różnicę między aktywnymi i pasywnymi transakcjami repo. Natomiast kategoria „Oficjalne aktywa rezerwowe” uwzględnia tylko aktywne operacje repo. W wyniku wprowadzenia nowej kategorii „Oficjalne aktywa rezerwowe” w miejsce kategorii „Rezerwy oficjalne brutto”, w porównaniu z poprzednio publikowanymi danymi bilansu płatniczego na bazie płatności, zmianie uległy następujące pozycje:

- „Polskie zobowiązania wobec zagranicy – Rachunki bieżące i depozyty”,
- „Pozycje finansujące – Oficjalne aktywa rezerwowe”.

Zmiana polegała na przeniesieniu wartości pasywnych transakcji repo dokonanych przez NBP z po-

przednio zestawianej kategorii „Rezerwy oficjalne brutto” do pozycji „Rachunki bieżące i depozyty”.

Tabela 18 Stan oficjalnych aktywów rezerwowych³

Oficjalne aktywa rezerwowe składają się z łatwo rozporządzalnych (płynnych) aktywów zagranicznych, będących w posiadaniu i w pełni kontrolowanych przez NBP. Stanowią one zabezpieczenie operacji bilansu płatniczego oraz mogą być wykorzystywane między innymi do interwencji na polskim rynku walutowym.

W skład oficjalnych aktywów rezerwowych wchodzi:

- złoto monetarne,
- transza rezerwowa w Międzynarodowym Funduszu Walutowym,
- Specjalne Prawa Ciągnięcia (SDR),
- inne aktywa zagraniczne w walutach wymienialnych, w tym:
 - stan środków na rachunkach bieżących w bankach za granicą i w kasach walutowych NBP,
 - lokaty w bankach za granicą,
 - zagraniczne papiery wartościowe,
 - inne należności (zagraniczne aktywa z tytułu aktywnych transakcji repo).

Tabela 19 Zadłużenie zagraniczne Polski

Narodowy Bank Polski zestawia informację dotyczącą stanu zadłużenia zagranicznego zgodnie z definicją: „Zadłużenie zagraniczne brutto, na koniec danego okresu, jest sumą podjętych i nieuregulowanych zobowiązań rezydentów danego kraju wobec nierezydentów, wynikających z zawartych umów, dotyczących spłat kapitału wraz z odsetkami lub bez, albo spłat odsetek wraz z kapitałem lub bez”. Definicja ta została określona przez organizację międzynarodowe mianem definicji bazowej (*core definition*)⁴.

³ Tamże.

⁴ *External Debt: Definition, Statistical Coverage and Methodology*, BIS, IMF, OECD, World Bank, Paris, 1988.

Definicja ta dotyczy zadłużenia brutto, czyli zawiera określone zobowiązania zagraniczne Polski (niepomniejszone o należności zagraniczne). Sformułowanie „zobowiązania wynikające z zawartych umów dotyczących spłat kapitału... albo spłat odsetek” wyklucza z zakresu zadłużenia zagranicznego udziały w kapitale akcyjnym (*equity participation*). Wyrażenie „kapitał wraz z odsetkami lub bez” włącza do pojęcia zadłużenia zagranicznego także zobowiązania nieoprocentowane ponieważ pociągają one za sobą „wynikające z zawartych umów” zobowiązanie do spłaty. Sformułowanie „odsetki wraz z kapitałem lub bez” oznacza włączenie do pojęcia zadłużenia zagranicznego także zobowiązania o nieokreślonym terminie płatności, np. obligacje bez terminu wykupu. Wyrażenia „podjętych i nieuregulowanych” wyklucza potencjalne zobowiązania, np. część kredytu, która nie została jeszcze wykorzystana. Podział na zadłużenie wewnętrzne i zewnętrzne (zagraniczne) dokonany został w oparciu o kryterium rezydenta, czyli bez względu na rodzaj waluty.

Spośród instrumentów finansowych do pojęcia zadłużenia zagranicznego zaliczono następujące kategorie:

- a) kredyty inwestorów bezpośrednich,
- b) rachunki bieżące i depozyty nierezydentów w bankach polskich,
- c) dłużne papiery wartościowe w posiadaniu zagranicznych inwestorów portfelowych,
- d) kredyty handlowe,
- e) pozostałe kredyty i pożyczki (w tym leasing finansowy).

Zmiany prezentacyjne i metodologiczne w zadłużeniu zagranicznym w 2000 r.

Istotna zmiana zakresowa, wprowadzona w maju 2000 r. w zadłużeniu zagranicznym wynika z zastąpienia przez Narodowy Bank Polski prezentowanej dotychczas kategorii „Rezerwy oficjalne brutto” ka-

tegorią „Oficjalne aktywa rezerwowe”. Nowa kategoria różni się od poprzedniej jedynie ujęciem transakcji repo, zaś pozostałe składniki pozostały bez zmian. „Rezerwy oficjalne brutto” zawierały w swojej definicji wartość netto transakcji repo, tj. różnicę między aktywnymi i pasywnymi transakcjami repo. Natomiast kategoria „Oficjalne aktywa rezerwowe” uwzględnia tylko aktywne operacje repo. Konsekwencją takiego ujmowania transakcji repo, w porównaniu z danymi opublikowanymi o zadłużeniu zagranicznym, jest wykazanie w zadłużeniu NBP w pozycji „Pozostałe inwestycje zagraniczne – Rachunki bieżące i depozyty” pasywnych transakcji repo. Powoduje to wzrost ogólnej kwoty zadłużenia zagranicznego oraz pasywów zagranicznych RP. Jednocześnie zmiana ta powoduje również powiększenie oficjalnych aktywów rezerwowych oraz ogólnej kwoty aktywów zagranicznych RP. Ponieważ zarówno aktywa jak i pasywa zagraniczne wzrastają o tę samą wartość, nie ma to wpływu na międzynarodową pozycję inwestycyjną netto. Do celów porównawczych wyżej opisane zmiany zostały uwzględnione w zadłużeniu zagranicznym za ubiegłe lata.

WYKRES 8

Inflacja oznacza miesięczne tempo zmian cen towarów i usług konsumpcyjnych. Źródłem danych jest GUS.

WYKRES 9

Inflacja oznacza 12-miesięczne tempo zmian cen towarów i usług konsumpcyjnych. Źródłem danych jest GUS.

SZEREGI CZASOWE POZBAWIONE WAHAŃ SEZONOWYCH

Obliczenia wykonano w Systemie SAS metodą dekompozycji i korelacji sezonowej X-11.

SCHEMAT A

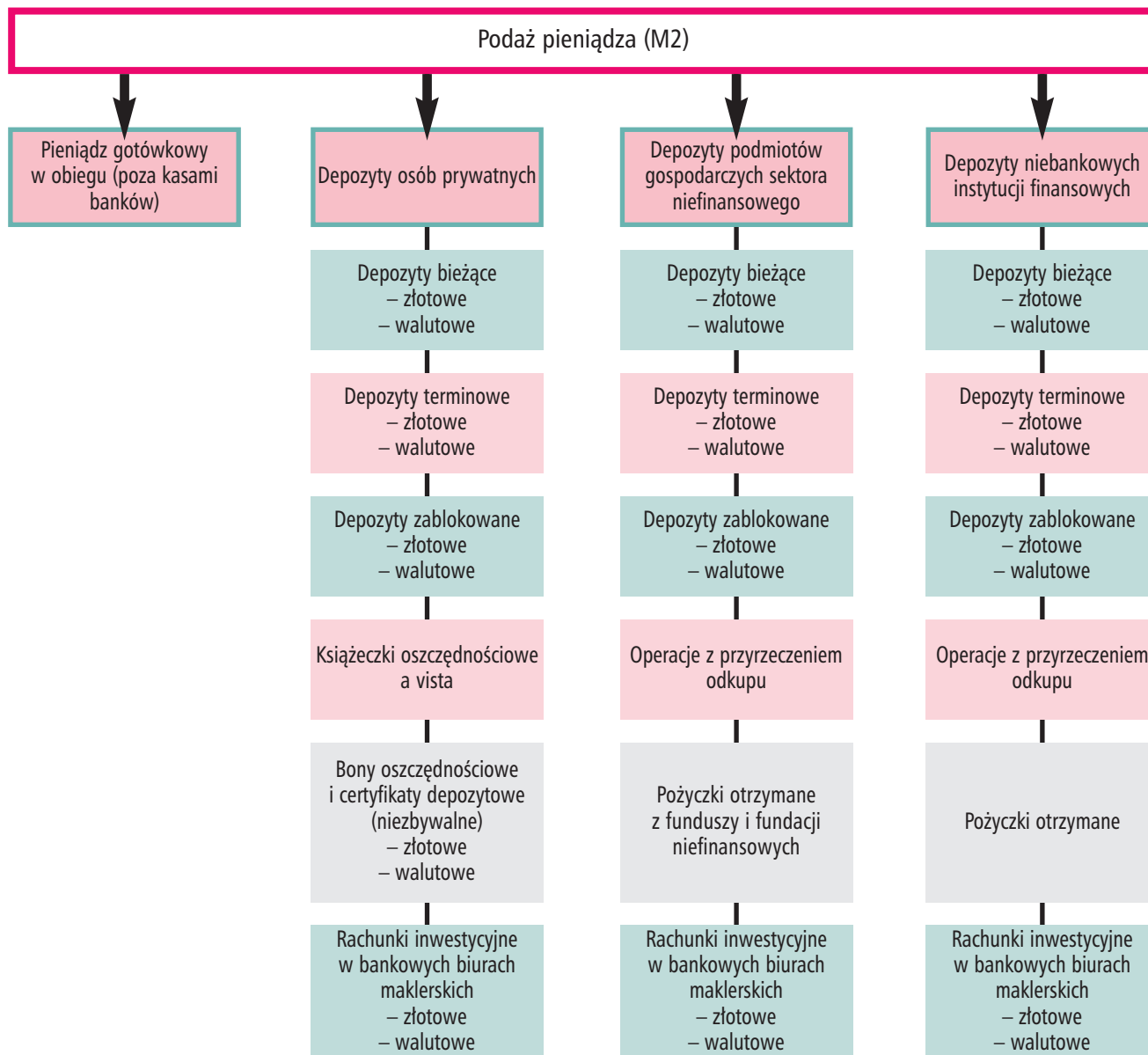

SCHEMAT B

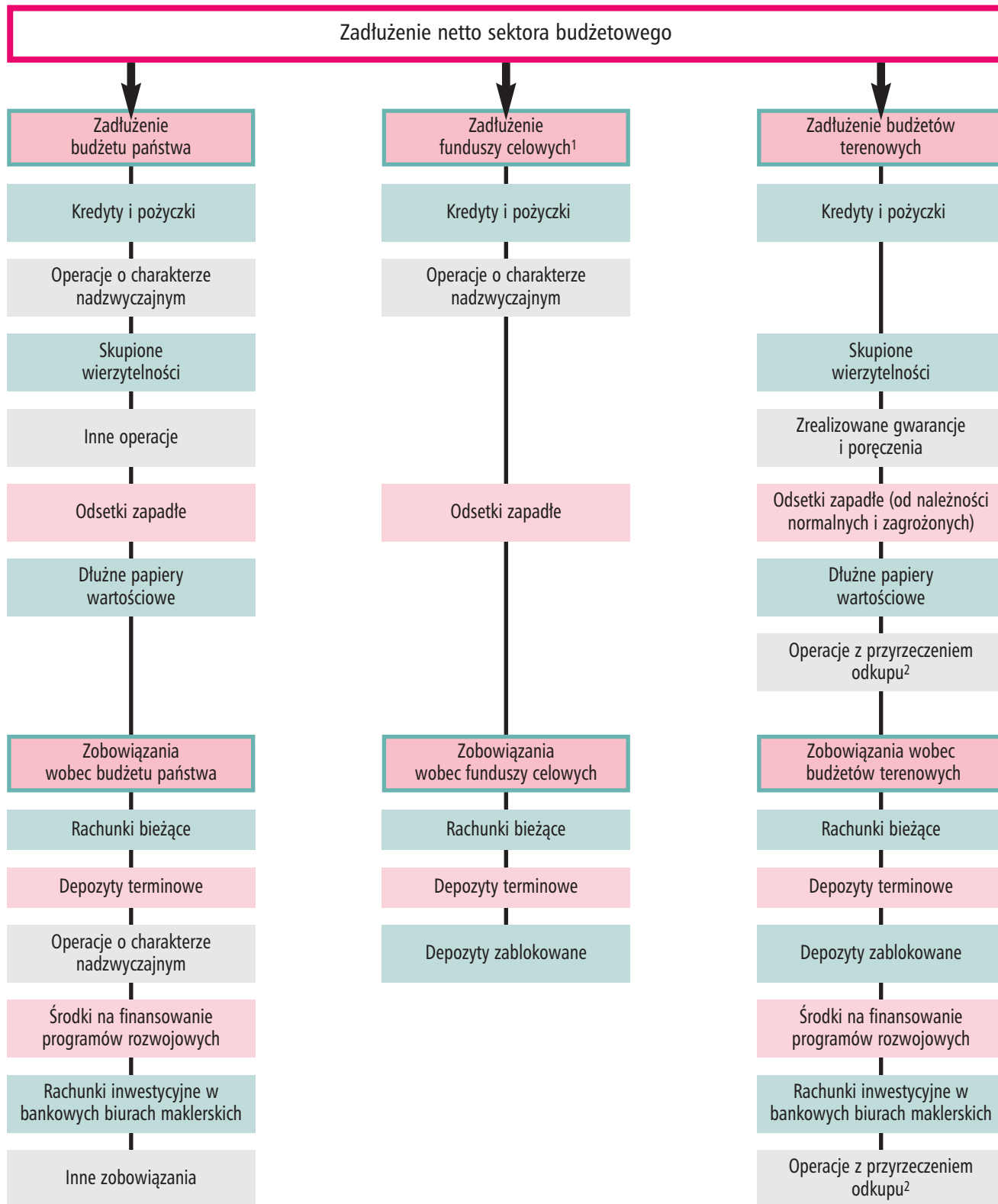

¹ Zadłużenie funduszy celowych budżetu państwa i budżetów terenowych.

² Na formularzach sprawozdawczych wykazywane są kwoty dla całego sektora budżetowego. Przyjęto założenie, że dotyczą one operacji z budżetami terenowymi.

Na podstawie materiałów NBP opracowano w Departamencie Statystyki

Projekt graficzny okładki:
DECORUM

Skład i druk:
Drukarnia NBP

NBP INFORMUJE

Począwszy od 1999 r. wybrane dane statystyczne, w tym dzienne kursy walut i stopy procentowe, a także kalendarz udostępniania danych, publikowane są na stronie internetowej NBP:

<http://www.nbp.pl>

Serwis internetowy Narodowego Banku Polskiego zawiera również Biuletyn Informacyjny NBP.

e-mail: nbp@nbp.pl

Wydął:

Gabinet Prezesa NBP

Wydział Promocji i Informacji

00-919 Warszawa, ul. Świętokrzyska 11/21

tel. 653-27-97, 653-23-35,

fax 653-24-75, 653-13-21, tlx 825 522

© Copyright by Narodowy Bank Polski, 2001

ISSN 1230-0020