



Biuletyn Informacyjny

5/2003

Na podstawie materiałów NBP opracowano w Departamencie Statystyki
Według stanu na dzień 30.06.2003 r.

Projekt graficzny:

Oliwka s.c.

Zdjęcie na okładce:

Corbis/Free

Korekta:

Elżbieta Betlejewska

Skład i druk:

Drukarnia NBP

Wydął:

Narodowy Bank Polski
Departament Komunikacji Społecznej
00-919 Warszawa, ul. Świętokrzyska 11/21
Telefon (22) 653 23 35
Fax (22) 653 13 21
www.nbp.pl

© Copyright Narodowy Bank Polski, 2003

ISSN 1230-0020

Spis treści

1. Tabele	4
2. Wykresy	48
3. Szeregi czasowe	53
4. Uwagi metodyczne	62

1. Tabele

Tabela 1. Podstawowe dane statystyczne

Okres	1. Produkcja sprzedana przemysłu			2. Sprzedaż produkcji budowlano-montażowej			3. Wskaźniki cen towarów i usług konsumpcyjnych			4. Wskaźniki cen produkcji sprzedanej przemysłu	
	w cenach bieżących	w cenach stałych		w cenach bieżących	w cenach stałych		ten sam miesiąc poprzedniego roku = 100	poprzedni miesiąc = 100	grudzień poprzedniego roku = 100	ten sam miesiąc poprzedniego roku = 100	poprzedni miesiąc = 100
		ten sam miesiąc poprzedniego roku = 100	poprzedni miesiąc = 100		ten sam miesiąc poprzedniego roku = 100	poprzedni miesiąc = 100					
	mln zł	%	%	mln zł	%	%	%	%	%	%	
1	2	3	4	5	6	7	8	9	10	11	
I 1999	27.892,8	94,9	89,1	2.322,2	104,0	45,2	106,9	101,5	101,5	103,9	100,4
II	27.991,9	94,4	99,6	2.477,5	96,9	105,7	105,6	100,6	102,1	103,7	100,6
III	34.280,9	103,5	122,0	2.970,8	101,1	119,0	106,2	101,0	103,1	104,7	101,1
IV	31.995,2	100,3	93,0	3.292,5	102,5	109,9	106,3	100,8	103,9	105,0	100,6
V	32.608,1	102,3	101,3	3.669,4	104,2	110,8	106,4	100,7	104,6	105,2	100,5
VI	32.555,4	101,0	100,0	4.035,9	104,9	109,6	106,5	100,2	104,8	105,2	100,1
VII	32.126,2	101,5	98,1	4.027,4	99,5	99,3	106,3	99,7	104,5	105,5	100,5
VIII	33.812,7	107,4	104,9	4.311,1	104,2	106,3	107,2	100,6	105,1	105,9	100,9
IX	37.128,9	108,9	109,5	4.733,2	105,2	108,8	108,0	101,4	106,6	106,2	100,9
X	37.468,8	109,2	100,3	4.979,6	99,8	104,3	108,7	101,1	107,8	106,8	100,8
XI	37.542,9	115,9	99,1	4.106,4	105,9	81,8	109,2	100,9	108,8	107,5	100,7
XII	40.167,0	119,1	105,7	6.191,7	112,3	149,3	109,8	100,9	109,8	108,1	100,6
I 2000	31.523,7	107,9	81,0	2.442,6	104,5	42,3	110,1	101,8	101,8	108,2	100,5
II	34.121,7	116,3	107,2	2.621,8	105,5	106,6	110,4	100,9	102,7	108,1	100,5
III	38.063,8	106,8	111,5	3.108,9	104,3	117,7	110,3	100,9	103,6	107,3	100,4
IV	35.222,9	105,5	91,9	3.138,5	94,7	100,2	109,8	100,4	104,0	107,4	100,7
V	38.147,5	112,3	107,9	3.691,8	99,3	116,6	110,0	100,7	104,7	107,9	100,9
VI	38.995,1	113,5	101,3	4.149,5	101,1	111,4	110,2	100,8	105,5	108,9	101,0
VII	36.453,7	107,8	93,1	3.975,0	97,0	95,3	111,6	100,7	106,2	109,0	100,6
VIII	38.894,6	109,3	106,1	4.279,5	97,8	107,0	110,7	99,7	105,9	108,4	100,4
IX	41.133,7	105,0	105,0	4.588,2	96,2	106,9	110,3	101,0	107,0	108,3	100,8
X	42.205,6	107,2	102,2	4.914,8	98,3	106,5	109,9	100,8	107,8	108,0	100,6
XI	40.995,9	104,6	96,7	4.065,7	98,7	82,2	109,3	100,4	108,2	107,2	100,0
XII	40.458,2	97,8	98,6	5.758,1	93,1	140,3	108,5	100,2	108,5	105,6	99,1
I 2001	36.606,7	110,7	91,7	2.354,0	90,2	40,7	107,4	100,8	100,8	104,7	99,7
II	35.592,6	100,0	96,1	2.539,6	90,9	107,4	106,6	100,1	100,9	104,1	99,9
III	40.834,6	103,2	114,7	3.016,5	91,4	118,2	106,2	100,5	101,4	103,8	100,2
IV	37.800,2	103,8	92,4	2.938,7	89,2	97,1	106,6	100,8	102,2	103,4	100,2
V	38.829,2	99,6	103,0	3.404,8	88,1	115,3	106,9	101,1	103,3	102,3	100,0
VI	37.428,3	95,3	96,8	3.877,1	89,9	113,7	106,2	99,9	103,2	100,9	99,6
VII	37.171,9	101,5	99,0	3.694,9	89,6	95,0	105,2	99,7	102,8	100,6	100,3
VIII	39.539,8	100,9	105,7	3.806,9	86,0	102,7	105,1	99,7	102,5	100,1	100,8
IX	39.873,3	96,3	100,3	4.216,8	89,0	110,7	104,3	100,3	102,8	100,7	100,5
X	42.786,1	1.018,0	107,8	4.561,8	90,0	107,8	104,0	100,4	103,2	99,5	99,4
XI	40.362,3	99,0	94,5	3.764,6	90,2	82,3	103,6	100,1	103,3	99,0	99,4
XII	38.682,0	95,2	95,7	5.268,2	89,4	139,6	103,6	100,2	103,6	99,6	99,7
I 2002	36.693,1	98,6	95,0	1.887,7	78,7	35,8	103,4	100,8	100,8	100,0	100,1
II	35.906,7	100,2	97,7	2.230,5	86,4	118,2	103,5	100,1	101,0	100,2	100,2
III	39.807,4	96,9	110,8	2.634,8	85,6	117,9	103,3	100,2	101,2	100,3	100,2
IV	38.089,6	100,3	95,6	2.803,1	93,8	106,3	103,0	100,5	101,7	100,4	100,3
V	37.429,1	95,8	98,3	3.119,8	90,6	111,6	101,9	99,8	101,5	100,5	100,1
VI	38.648,2	102,1	103,2	3.412,1	86,9	109,1	101,6	99,6	101,1	101,2	100,2
VII	39.832,0	105,7	102,6	3.597,4	96,0	105,2	101,3	99,5	100,6	101,7	100,8
VIII	39.581,5	98,9	98,8	3.540,9	92,0	98,4	101,2	99,6	100,2	101,3	100,4
IX	42.875,1	106,6	108,1	3.993,7	93,9	112,9	101,3	100,3	100,6	101,1	100,3
X	44.839,6	103,2	104,4	4.190,2	91,2	105,0	101,1	100,3	100,9	101,7	100,0
XI	42.187,8	103,1	94,4	3.461,8	91,4	82,8	100,9	99,9	100,8	101,7	99,5
XII	41.461,1	105,2	97,5	4.738,4	89,6	137,1	100,8	100,1	100,8	102,2	100,1
I 2003	38.831,3	103,3	93,3	1.673,4	89,1	35,5	100,5	100,4	100,4	102,5	100,4
II	38.514,8	104,3	98,6	1.682,6	76,0	100,7	100,5	100,1	100,5	102,9	100,6
III	43.309,3	105,7	112,3	1.950,9	74,7	116,1	100,6	100,3	100,8	103,6	100,9
IV	42.274,5	108,3	98,2	2.396,0	86,5	123,0	100,3	100,2	101,0	102,7	99,4
V	42.433,2	111,7	101,2	2.879,5	93,1	120,2	100,4	100,0	101,0	102,1	99,5

cd. tabeli 1. Podstawowe dane statystyczne

Okres	5. Wskaźniki cen produkcji budowlano-montażowej		6. Pracujący w sektorze przedsiębiorstw ogółem	7. Przeciętne zatrudnienie w sektorze przedsiębiorstw ogółem	8. Liczba bezrobotnych	9. Stopa bezrobocia	10. Przeciętne wynagrodzenia brutto w sektorze przedsiębiorstw	11. Wyniki finansowe budżetu państwa		
	ten sam miesiąc poprzedniego roku = 100	poprzedni miesiąc = 100						dochody budżetu państwa	wydatki budżetu państwa	wynik budżetu państwa j saldo kredytów zagranicznych
	%	%						tys. osób	tys. osób	tys. osób
	12	13	14	15	16	17	18	19	20	21
I 1999	109,9	101,7	6.010,0	5.835,0	2.046,8	11,4	1.596,96	9.481,6	11.940,1	-2.484,1
II	109,4	100,9	5.998,0	5.818,0	2.146,6	11,9	1.625,95	17.334,6	24.606,3	-7.381,5
III	109,0	100,7	5.988,0	5.808,0	2.170,4	12,1	1.741,60	27.747,8	36.467,0	-9.464,2
IV	108,6	100,5	5.983,0	5.799,0	2.122,2	11,8	1.779,84	37.769,6	46.732,6	-9.718,3
V	108,4	100,6	5.964,0	5.779,0	2.073,1	11,6	1.766,66	46.828,1	57.043,4	-11.047,3
VI	108,1	100,3	5.960,0	5.771,0	2.074,0	11,6	1.826,60	56.532,9	67.852,9	-12.187,8
VII	107,8	100,3	5.936,0	5.748,0	2.116,4	11,8	1.852,47	65.848,7	78.392,6	-13.110,6
VIII	107,8	100,6	5.935,0	5.747,0	2.143,6	11,9	1.823,29	76.798,7	88.937,2	-12.767,8
IX	108,2	100,9	5.926,0	5.735,0	2.177,8	12,1	1.874,91	88.965,3	100.235,3	-12.906,8
X	108,3	100,7	5.938,0	5.738,0	2.186,8	12,2	1.881,13	100.585,7	112.643,6	-13.593,7
XI	108,6	100,6	5.908,0	5.723,0	2.257,3	12,5	1.946,14	112.409,5	124.492,9	-13.604,2
XII	108,9	100,8	5.846,0	5.679,0	2.349,8	13,1	2.186,03	125.922,2	138.401,2	-13.627,3
I 2000	107,7	100,6	5.480,0	5.319,0	2.476,1	13,7	1.882,38	10.914,1	12.038,6	-1.183,4
II	107,5	100,6	5.477,0	5.316,0	2.525,8	14,0	1.926,10	20.240,9	24.992,6	-4.819,9
III	107,7	100,9	5.471,0	5.308,0	2.531,7	14,0	1.992,35	30.949,7	37.877,1	-5.650,5
IV	108,3	101,1	5.464,0	5.301,0	2.487,9	13,8	2.067,25	40.954,2	49.737,2	-7.513,4
V	108,4	100,7	5.462,0	5.292,0	2.445,4	13,6	1.987,94	51.761,7	61.809,1	-8.834,4
VI	108,8	100,7	5.463,0	5.295,0	2.437,4	13,6	2.049,04	64.244,2	74.894,4	-9.517,1
VII	108,9	100,4	5.449,0	5.284,0	2.477,6	13,8	2.035,55	74.819,6	86.109,9	-11.093,3
VIII	108,7	100,5	5.434,0	5.271,0	2.496,2	13,9	2.051,17	86.171,7	99.173,8	-12.945,7
IX	108,1	100,2	5.438,0	5.270,0	2.528,8	14,0	2.088,31	97.880,7	111.922,6	-15.321,8
X	107,8	100,5	5.444,0	5.274,0	2.547,7	14,1	2.088,54	110.430,9	125.951,5	-20.419,0
XI	107,6	100,4	5.410,0	5.247,0	2.613,1	14,5	2.160,45	122.958,6	137.855,9	-19.474,6
XII	106,9	100,2	5.337,0	5.199,0	2.702,6	15,1	2.350,12	135.663,9	151.054,9	-20.410,8
I 2001	106,8	100,4	5.349,0	5.184,0	2.835,6	15,7	2.069,29	11.590,9	16.683,4	-4.279,4
II	106,5	100,5	5.359,0	5.189,0	2.876,9	15,9	2.074,91	20.962,0	32.941,4	-9.503,7
III	105,8	100,2	5.341,0	5.170,0	2.898,7	16,1	2.149,13	31.623,1	46.615,6	-13.019,0
IV	105,0	100,3	5.326,0	5.156,0	2.878,0	16,0	2.175,55	42.510,4	60.792,3	-17.176,6
V	104,4	100,3	5.309,0	5.135,0	2.841,1	15,9	2.163,44	52.643,1	73.027,2	-19.270,4
VI	103,9	100,1	5.296,0	5.121,0	2.849,2	15,9	2.148,44	67.729,7	86.535,2	-17.818,6
VII	103,6	100,1	5.274,0	5.097,0	2.871,5	16,0	2.198,50	78.963,7	98.279,3	-18.791,4
VIII	103,4	100,2	5.248,0	5.074,0	2.892,6	16,2	2.192,41	90.330,9	111.262,5	-20.386,4
IX	103,2	100,1	5.233,0	5.060,0	2.920,4	16,3	2.217,55	102.775,5	124.640,5	-23.441,1
X	102,8	100,1	5.221,0	5.044,0	2.944,3	16,4	2.252,16	115.520,0	140.259,4	-25.959,0
XI	102,3	99,9	5.188,0	5.020,0	3.022,4	16,8	2.302,46	127.819,4	155.470,0	-38.849,1
XII	102,3	100,1	5.094,0	4.952,0	3.115,1	17,5	2.474,11	140.526,9	172.885,2	-43.670,8
I 2002	102,2	100,2	5.118,0	4.940,0	3.253,3	18,1	2.187,76	10.250,3	17.213,5	-7.020,7
II	102,0	100,2	5.112,0	4.931,0	3.277,9	18,2	2.189,14	20.997,9	34.665,6	-13.723,9
III	102,0	100,2	5.105,0	4.924,0	3.259,9	18,2	2.252,19	31.275,3	47.712,1	-16.892,6
IV	101,7	100,1	5.089,0	4.907,0	3.203,6	17,9	2.226,45	43.373,3	63.284,1	-18.102,0
V	101,2	99,8	5.080,0	4.896,0	3.064,6	17,3	2.254,83	53.537,9	76.522,4	-21.216,6
VI	101,3	100,2	5.078,0	4.898,0	3.090,9	17,4	2.232,05	65.111,0	90.033,5	-23.179,0
VII	101,3	100,1	5.064,0	4.883,0	3.105,3	17,5	2.288,90	79.833,1	105.429,9	-21.641,5
VIII	101,1	100,0	5.055,0	4.876,0	3.105,6	17,5	2.252,72	91.929,9	119.209,5	-23.320,3
IX	100,8	99,9	5.049,0	4.864,0	3.112,6	17,6	2.301,92	104.392,2	133.538,9	-25.901,0
X	100,7	99,9	5.054,0	4.870,0	3.108,1	17,5	2.263,31	117.520,4	151.577,4	-30.733,6
XI	100,6	99,8	5.042,0	4.862,0	3.150,8	17,8	2.343,45	130.473,9	167.546,7	-33.724,4
XII	100,4	99,9	4.999,0	4.839,0	3.217,0	18,1	2.532,41	143.519,8	182.922,4	-35.954,6
I 2003	99,7	99,5	4.917,0	4.736,0	3.320,6	18,7	2.246,51	11.665,3	15.704,3	-4.128,3
II	99,4	99,9	4.925,0	4.741,0	3.344,2	18,8	2.235,54	22.254,6	33.891,4	-9.403,3
III	99,1	99,9	4.915,0	4.728,0	3.321,0	18,7	2.267,57	33.396,9	48.827,0	-13.258,4
IV	98,9	99,9	4.912,0	4.726,0	3.246,1	18,4	2.320,68	46.475,0	64.429,0	-15.737,5
V	99,1	100,0	4.914,0	4.723,0	3.159,6	17,9	2.254,40	56.678,6	79.907,7	-21.203,2

cd. tabeli 1. Podstawowe dane statystyczne

Okres	12. Wyniki finansowe przedsiębiorstw												
	przychody		koszty uzyskania przychodów		wynik finansowy brutto (saldo)	obciążenia wyniku finansowego brutto	wynik finansowy netto (saldo)	wskaźnik poziomu kosztów z całokształtu działalności	wskaźnik rentowności obrotu netto	wskaźnik płynności II stopnia	aktywa obrotowe ogółem	należności i roszczenia z tytułu dostaw i usług	zobowiązania krótkoterminowe z tytułu dostaw i usług
	ogółem	w tym przychody ze sprzedaży produktów	ogółem	w tym koszt własny sprzedanych produktów									
	mln zł	mln zł	mln zł	mln zł	mln zł	mln zł	mln zł	%	%	%	mln zł	mln zł	mln zł
22	23	24	25	26	27	28	29	30	31	32	33	34	
I 1999
II
III	176.347,3	107.842,3	177.674,6	109.828,0	1.744,6	2.574,8	-830,2	99,1	-0,5	80,6	219.281,3	92.272,8	85.012,0
IV
V
VI	372.693,2	229.190,7	367.144,9	230.800,9	5.850,2	5.193,3	656,9	98,5	0,2	78,4	226.993,7	96.518,7	90.438,3
VII
VIII
IX	581.225,9	351.868,5	573.687,1	358.541,9	8.013,7	7.765,2	248,6	98,7	.	78,1	243.100,9	103.968,5	97.785,4
X
XI
XII	822.912,1	497.206,4	815.201,6	507.095,9	8.798,4	10.414,4	-1.616,0	99,1	-0,2	74,8	256.019,1	107.347,6	111.435,3
I 2000
II
III	206.510,6	125.985,3	202.204,9	127.401,8	4.377,5	2.859,3	1.518,2	97,9	0,7	77,8	256.580,1	108.673,3	103.251,6
IV
V
VI	441.689,9	269.216,2	433.635,8	272.829,1	8.175,2	5.421,9	2.753,3	98,2	0,6	78,3	273.409,9	118.344,0	109.628,8
VII
VIII
IX	684.446,9	415.996,9	669.617,7	421.599,8	14.952,7	8.559,6	6.393,1	97,8	0,9	79,7	288.270,2	124.080,1	113.545,2
X
XI
XII	952.520,3	571.044,5	934.392,2	584.134,6	18.376,9	12.159,9	6.217,1	98,1	0,7	74,3	292.251,6	123.986,1	123.702,5
I 2001
II
III	221.130,7	135.618,7	218.496,8	139.156,2	2.619,6	2.635,3	-15,8	98,8	0,0	76,6	283.789,8	117.504,3	109.061,3
IV
V
VI	456.350,9	276.328,3	450.594,6	285.439,9	5.828,8	4.810,6	1.018,1	98,7	0,2	76,3	286.623,0	120.454,6	112.427,4
VII
VIII
IX	698.138,3	420.351,7	688.328,2	432.779,5	9.866,3	7.176,8	2.689,4	98,6	0,4	78,0	295.390,5	126.887,5	117.368,4
X
XI
XII	965.074,6	575.511,2	958.785,7	595.100,2	6.366,4	8.919,8	-2.553,3	99,3	-0,3	76,6	297.066,2	125.455,5	123.974,5
I 2002
II
III	220.773,3	137.058,1	216.281,6	140.027,9	4.518,0	2.793,7	1.724,3	98,0	0,8	74,9	273.779,5	121.534,4	113.406,6
IV
V
VI	450.644,6	278.344,4	444.348,6	285.486,3	6.358,1	4.812,1	1.546,0	98,6	0,3	76,4	281.188,6	125.627,9	118.113,2
VII
VIII
IX	694.332,2	429.305,1	683.926,8	438.645,5	10.553,7	7.436,9	3.116,8	98,5	0,4	77,3	285.790,8	127.988,6	121.472,8
X
XI
XII	962.823,6	591.916,6	955.745,3	606.689,0	7.312,4	9.271,8	-1.959,5	99,3	-0,2	72,9	290.409,0	126.997,6	130.520,7
I 2003
II
III	238.766,1	146.682,1	232.450,8	147.184,9	6.306,9	3.158,9	3.147,9	97,4	1,3	79,2	291.610,1	128.899,0	124.094,4
IV
V

Tabela 2. Rynek finansowy – podstawowe informacje

Okres	1. Stopy procentowe NBP					2. Rezerwy obowiązkowe banków						
	stopa oprocentowania kredytu lombardowego	stopa redyskonta weksli	stopa oprocentowania kredytu refinansowego	stopa depozytowa	minimalna stopa rentowności 28-dniowych operacji otwartego rynku	stopa rezerwy od wkładów złotych		stopa rezerwy od wkładów w walutach obcych (równoważność w złotych)		wielkość rezerwy obowiązkowej		
						płatnych na każde żądanie	terminowych	płatnych na każde żądanie	terminowych	ogółem	z tego:	
	%	%	%	%	mln zł						na rachunku bieżącym	zadeklarowana kwota gotówki
1	2	3	4	5	6	7	8	9	10	11	12	
I 1999	17,0	15,5	17,0/18,0	.	13,0	20,0	11,0	5,0	5,0	21.271,1	19.157,8	2.113,4
II	17,0	15,5	17,0/18,0	.	13,0	20,0	11,0	5,0	5,0	22.314,1	20.124,9	2.189,2
III	17,0	15,5	17,0/18,0	.	13,0	20,0	11,0	5,0	5,0	23.623,9	21.381,9	2.242,0
IV	17,0	15,5	17,0/18,0	.	13,0	20,0	11,0	5,0	5,0	23.881,4	21.597,2	2.284,2
V	17,0	15,5	17,0/18,0	.	13,0	20,0	11,0	5,0	5,0	24.083,8	21.774,9	2.308,8
VI	17,0	15,5	17,0/18,0	.	13,0	20,0	11,0	5,0	5,0	23.942,3	21.644,7	2.297,6
VII	17,0	15,5	17,0/18,0	.	13,0	20,0	11,0	5,0	5,0	23.942,3	21.644,7	2.297,6
VIII	17,0	15,5	17,0/18,0	.	13,0	20,0	11,0	5,0	5,0	24.554,7	22.213,8	2.340,8
IX	17,0	15,5	17,0/18,0	.	14,0	5,0	5,0	5,0	5,0	9.956,0	8.972,8	983,2
X	17,0	15,5	17,0/18,0	.	14,0	5,0	5,0	5,0	5,0	9.956,0	8.972,8	983,2
XI	20,5	19,0	20,5/21,5	.	16,5	5,0	5,0	5,0	5,0	10.076,2	9.074,0	1.002,2
XII	20,5	19,0	20,5/21,5	.	16,5	5,0	5,0	5,0	5,0	10.076,2	9.074,0	1.002,2
I 2000	20,5	19,0	20,5/21,5	.	16,5	5,0	5,0	5,0	5,0	10.631,9	9.569,5	1.062,3
II	21,5	20,0	21,5/22,5	.	17,5	5,0	5,0	5,0	5,0	10.512,1	9.457,9	1.054,2
III	21,5	20,0	21,5/22,5	.	17,5	5,0	5,0	5,0	5,0	10.568,3	9.508,3	1.059,9
IV	21,5	20,0	21,5/22,5	.	17,5	5,0	5,0	5,0	5,0	10.568,3	9.508,3	1.059,9
V	21,5	20,0	21,5/22,5	.	17,5	5,0	5,0	5,0	5,0	10.842,2	9.752,4	1.089,8
VI	21,5	20,0	21,5/22,5	.	17,5	5,0	5,0	5,0	5,0	11.370,9	10.259,1	1.111,7
VII	21,5	20,0	21,5/22,5	.	17,5	5,0	5,0	5,0	5,0	11.633,6	10.497,7	1.135,9
VIII	23,0	21,5	23,0/24,0	.	19,0	5,0	5,0	5,0	5,0	11.740,6	10.594,6	1.146,0
IX	23,0	21,5	23,0/24,0	.	19,0	5,0	5,0	5,0	5,0	11.740,6	10.594,6	1.146,0
X	23,0	21,5	23,0/24,0	.	19,0	5,0	5,0	5,0	5,0	11.939,9	10.770,5	1.169,4
XI	23,0	21,5	23,0/24,0	.	19,0	5,0	5,0	5,0	5,0	12.240,3	11.030,9	1.209,4
XII	23,0	21,5	23,0/24,0	.	19,0	5,0	5,0	5,0	5,0	12.240,3	11.030,9	1.209,4
I 2001	23,0	21,5	23,0/24,0	.	19,0	5,0	5,0	5,0	5,0	11.737,2	10.504,6	1.232,6
II	23,0	21,5	23,0/24,0	.	19,0	5,0	5,0	5,0	5,0	11.735,9	10.505,7	1.230,2
III	21,0	19,5	21,0/22,0	.	17,0	5,0	5,0	5,0	5,0	11.735,9	10.505,7	1.230,2
IV	21,0	19,5	21,0/22,0	.	17,0	5,0	5,0	5,0	5,0	12.083,0	10.816,2	1.266,8
V	21,0	19,5	21,0/22,0	.	17,0	5,0	5,0	5,0	5,0	12.229,7	10.947,7	1.282,0
VI	19,5	18,0	19,5/20,5	.	15,5	5,0	5,0	5,0	5,0	12.229,7	10.947,7	1.282,0
VII	19,5	18,0	19,5/20,5	.	15,5	5,0	5,0	5,0	5,0	12.460,7	11.157,1	1.303,6
VIII	18,5	17,0	18,5/19,5	.	14,5	5,0	5,0	5,0	5,0	12.726,8	11.404,4	1.322,4
IX	18,5	17,0	18,5/19,5	.	14,5	5,0	5,0	5,0	5,0	12.726,8	11.404,4	1.322,4
X	17,0	15,5	17,0/18,0	.	13,0	5,0	5,0	5,0	5,0	13.005,1	11.650,2	1.354,9
XI	15,5	14,0	15,5/16,5	.	11,5	5,0	5,0	5,0	5,0	13.146,8	11.777,9	1.368,9
XII	15,5	14,0	15,5/16,5	7,5	11,5	5,0	5,0	5,0	5,0	13.668,4	12.288,6	1.379,8
I 2002	13,5	12,0	13,5/14,5	6,5	10,0	5,0	5,0	5,0	5,0	14.500,0	13.111,0	1.388,9
II	13,5	12,0	13,5/14,5	6,5	10,0	4,5	4,5	4,5	4,5	13.200,9	13.200,9	.
III	13,5	12,0	13,5/14,5	6,5	10,0	4,5	4,5	4,5	4,5	13.200,9	13.200,9	.
IV	12,5	11,0	12,5/13,5	6,5	9,5	4,5	4,5	4,5	4,5	12.927,3	12.927,3	.
V	12,0	10,5	12,0/13,0	6,0	9,0	4,5	4,5	4,5	4,5	12.915,2	12.915,2	.
VI	11,5	10,0	11,5/12,5	5,5	8,5	4,5	4,5	4,5	4,5	12.915,2	12.915,2	.
VII	11,5	10,0	11,5/12,5	5,5	8,5	4,5	4,5	4,5	4,5	13.059,2	13.059,2	.
VIII	10,5	9,0	10,5/11,5	5,5	8,0	4,5	4,5	4,5	4,5	13.059,2	13.059,2	.
IX	10,0	8,5	10,0/11,0	5,0	7,5	4,5	4,5	4,5	4,5	13.148,3	13.148,3	.
X	9,0	7,75	9,0/10,0	5,0	7,0	4,5	4,5	4,5	4,5	13.114,6	13.114,6	.
XI	8,75	7,50	8,75/9,75	4,75	6,75	4,5	4,5	4,5	4,5	13.114,6	13.114,6	.
XII	8,75	7,50	8,75/9,75	4,75	6,75	4,5	4,5	4,5	4,5	13.038,8	13.038,8	.
I 2003	8,50	7,25	8,50/9,50	4,50	6,50	4,5	4,5	4,5	4,5	13.062,3	13.062,3	.
II	8,00	6,75	8,0/9,0	4,50	6,25	4,5	4,5	4,5	4,5	13.059,0	13.059,0	.
III	7,75	6,50	7,75/8,75	4,25	6,00	4,5	4,5	4,5	4,5	13.073,9	13.073,9	.
IV	7,25	6,25	7,25/8,25	4,25	5,75	4,5	4,5	4,5	4,5	13.223,7	13.223,7	.
V	7,00	6,00	7,00/8,00	4,00	5,50	4,5	4,5	4,5	4,5	13.223,7	13.223,7	.

cd. tabeli 2. Rynek finansowy – podstawowe informacje

Okres	3. Przetargi na bony skarbowe									
	liczba przetargów w ciągu miesiąca	wartość bonów zaoferowanych do sprzedaży (w cenach nominalnych)								
		ogółem	z tego bonów o terminie wykupu:							
			2-tygodniowym	3-tygodniowym	6-tygodniowym	8-tygodniowym	13-tygodniowym	26-tygodniowym	39-tygodniowym	52-tygodniowym
	mln zł	mln zł	mln zł	mln zł	mln zł	mln zł	mln zł	mln zł	mln zł	
	13	14	15	16	17	18	19	20	21	22
I 1999	4	3.600,00	.	.	.	0,00	800,00	600,00	0,00	2.200,00
II	4	2.600,00	.	.	.	200,00	500,00	200,00	0,00	1.700,00
III	5	6.700,00	.	.	.	400,00	1.200,00	1.200,00	0,00	3.900,00
IV	4	4.000,00	.	.	.	0,00	900,00	500,00	0,00	2.600,00
V	5	3.800,00	.	.	.	0,00	1.000,00	800,00	0,00	2.000,00
VI	4	2.600,00	.	.	.	0,00	700,00	600,00	0,00	1.300,00
VII	4	2.400,00	.	.	.	300,00	800,00	600,00	0,00	700,00
VIII	5	2.100,00	.	.	.	400,00	900,00	200,00	0,00	600,00
IX	4	1.900,00	.	.	.	0,00	800,00	0,00	0,00	1.100,00
X	6	6.200,00	1.500,00	.	300,00	600,00	800,00	0,00	2.500,00	500,00
XI	5	7.300,00	0,00	2.800,00	400,00	0,00	700,00	1.200,00	0,00	2.200,00
XII	4	6.350,00	0,00	0,00	1.800,00	600,00	1.100,00	1.150,00	0,00	1.700,00
I 2000	5	5.300,00	0,00	0,00	0,00	0,00	400,00	300,00	0,00	4.600,00
II	4	4.000,00	0,00	0,00	0,00	0,00	400,00	600,00	0,00	3.000,00
III	4	3.600,00	0,00	0,00	0,00	0,00	400,00	400,00	0,00	2.800,00
IV	4	2.700,00	0,00	0,00	0,00	0,00	400,00	500,00	0,00	1.800,00
V	4	2.400,00	0,00	0,00	0,00	0,00	600,00	300,00	0,00	1.500,00
VI	5	4.400,00	0,00	2.000,00	0,00	0,00	400,00	0,00	0,00	2.000,00
VII	7	6.500,00	1.500,00	2.000,00	0,00	300,00	700,00	0,00	0,00	2.000,00
VIII	6	6.600,00	0,00	2.500,00	2.700,00	0,00	300,00	200,00	0,00	900,00
IX	6	7.400,00	4.800,00	1.200,00	0,00	0,00	600,00	0,00	0,00	800,00
X	4	1.200,00	0,00	0,00	0,00	0,00	400,00	0,00	0,00	800,00
XI	4	1.400,00	0,00	0,00	0,00	0,00	100,00	200,00	0,00	1.100,00
XII	4	1.700,00	0,00	0,00	0,00	0,00	300,00	100,00	0,00	1.300,00
I 2001	4	4.100,00	0,00	0,00	0,00	0,00	300,00	1.000,00	0,00	2.800,00
II	4	5.300,00	0,00	0,00	0,00	0,00	400,00	900,00	0,00	4.000,00
III	4	4.800,00	0,00	0,00	0,00	0,00	400,00	1.300,00	0,00	3.100,00
IV	4	3.300,00	0,00	0,00	0,00	0,00	400,00	1.300,00	0,00	1.600,00
V	4	3.200,00	0,00	0,00	0,00	0,00	300,00	1.300,00	0,00	1.600,00
VI	5	6.000,00	2.800,00	0,00	0,00	0,00	400,00	1.200,00	0,00	1.600,00
VII	5	2.900,00	0,00	0,00	0,00	0,00	500,00	0,00	0,00	2.400,00
VIII	3	2.100,00	0,00	0,00	0,00	0,00	500,00	0,00	0,00	1.600,00
IX	4	3.800,00	0,00	0,00	0,00	100,00	500,00	0,00	0,00	3.200,00
X	5	5.000,00	0,00	0,00	0,00	100,00	300,00	0,00	0,00	4.600,00
XI	4	3.800,00	0,00	0,00	0,00	0,00	0,00	200,00	0,00	3.600,00
XII	4	5.300,00	0,00	0,00	0,00	0,00	300,00	300,00	1.500,00	3.200,00
I 2002	4	5.400,00	0,00	0,00	0,00	0,00	300,00	100,00	0,00	5.000,00
II	4	4.900,00	0,00	0,00	0,00	0,00	0,00	1.200,00	0,00	3.700,00
III	5	6.100,00	0,00	0,00	0,00	0,00	200,00	900,00	0,00	5.000,00
IV	3	2.700,00	0,00	0,00	0,00	0,00	200,00	100,00	0,00	2.400,00
V	4	2.800,00	0,00	0,00	0,00	0,00	100,00	0,00	0,00	2.700,00
VI	4	3.000,00	0,00	0,00	0,00	0,00	100,00	0,00	0,00	2.900,00
VII	5	3.000,00	0,00	0,00	0,00	0,00	300,00	0,00	0,00	2.700,00
VIII	4	2.400,00	0,00	0,00	0,00	0,00	0,00	0,00	0,00	2.400,00
IX	5	5.800,00	0,00	0,00	0,00	0,00	200,00	0,00	1.300,00	4.300,00
X	4	3.400,00	0,00	0,00	0,00	0,00	200,00	0,00	0,00	3.200,00
XI	4	3.200,00	0,00	0,00	0,00	0,00	0,00	0,00	0,00	3.200,00
XII	3	3.100,00	0,00	0,00	0,00	0,00	200,00	0,00	0,00	2.900,00
I 2003	4	5.200,00	0,00	0,00	0,00	0,00	200,00	1.200,00	0,00	3.800,00
II	4	4.300,00	0,00	0,00	0,00	0,00	0,00	900,00	0,00	3.400,00
III	5	5.900,00	0,00	0,00	0,00	0,00	200,00	800,00	0,00	4.900,00
IV	3	3.900,00	0,00	0,00	0,00	0,00	900,00	0,00	0,00	3.000,00
V	4	3.200,00	0,00	0,00	0,00	0,00	0,00	0,00	0,00	3.200,00

cd. tabeli 2. Rynek finansowy – podstawowe informacje

Okres	3. Przetargi na bony skarbowe, cd.								
	popyt zgłoszony przez oferentów (w cenach nominalnych)								
	ogółem	z tego na bony o terminie wykupu:							
		2-tygodniowym	3-tygodniowym	6-tygodniowym	8-tygodniowym	13-tygodniowym	26-tygodniowym	39-tygodniowym	52-tygodniowym
mln zł	mln zł	mln zł	mln zł	mln zł	mln zł	mln zł	mln zł	mln zł	
23	24	25	26	27	28	29	30	31	
I 1999	9.318,95	.	.	.	0,00	1.436,31	1.540,15	0,00	6.342,49
II	5.243,20	.	.	.	382,36	945,76	470,14	0,00	3.444,94
III	14.052,39	.	.	.	591,57	2.416,00	2.419,86	0,00	8.624,96
IV	9.787,22	.	.	.	0,00	1.953,72	1.599,50	0,00	6.234,00
V	7.565,20	.	.	.	0,00	2.015,96	1.502,43	0,00	4.046,81
VI	5.723,31	.	.	.	0,00	1.221,05	992,52	0,00	3.509,74
VII	3.167,33	.	.	.	423,93	1.116,55	694,29	0,00	932,56
VIII	3.559,33	.	.	.	803,61	1.897,97	293,56	0,00	564,19
IX	3.170,72	.	.	.	0,00	2.413,20	0,00	0,00	757,52
X	8.449,77	3.397,03	.	662,45	817,78	1.252,79	0,00	1.603,56	716,16
XI	8.557,02	0,00	2.204,72	1.036,36	0,00	968,51	1.024,39	0,00	3.323,04
XII	10.652,82	0,00	0,00	1.620,39	760,35	674,13	1.807,69	0,00	5.790,26
I 2000	12.321,47	0,00	0,00	0,00	0,00	2.188,09	782,74	0,00	9.350,64
II	6.936,12	0,00	0,00	0,00	0,00	1.157,78	877,96	0,00	4.900,38
III	11.329,94	0,00	0,00	0,00	0,00	1.036,32	1.471,63	0,00	8.821,99
IV	6.378,69	0,00	0,00	0,00	0,00	673,19	1.010,76	0,00	4.694,74
V	5.990,69	0,00	0,00	0,00	0,00	1.271,72	429,63	0,00	4.289,34
VI	12.120,47	0,00	4.356,18	0,00	0,00	1.232,05	0,00	0,00	6.532,24
VII	17.070,50	3.432,93	5.476,28	0,00	962,56	984,67	0,00	0,00	6.214,06
VIII	12.791,63	0,00	5.646,79	2.777,15	0,00	839,84	1.094,65	0,00	2.433,20
IX	15.932,56	6.322,97	3.983,14	0,00	0,00	1.957,55	0,00	0,00	3.668,90
X	4.042,17	0,00	0,00	0,00	0,00	1.193,35	0,00	0,00	2.848,82
XI	4.636,60	0,00	0,00	0,00	0,00	218,69	578,42	0,00	3.839,49
XII	6.281,08	0,00	0,00	0,00	0,00	612,44	325,32	0,00	5.343,32
I 2001	8.997,93	0,00	0,00	0,00	0,00	295,40	1.792,76	0,00	6.909,77
II	14.144,78	0,00	0,00	0,00	0,00	507,69	1.799,88	0,00	11.837,21
III	10.441,68	0,00	0,00	0,00	0,00	900,39	2.608,65	0,00	6.932,64
IV	12.019,19	0,00	0,00	0,00	0,00	1.063,11	4.913,03	0,00	6.043,05
V	6.951,60	0,00	0,00	0,00	0,00	510,36	2.803,89	0,00	3.637,35
VI	10.803,41	4.404,11	0,00	0,00	0,00	906,08	1.799,65	0,00	3.693,57
VII	10.312,05	0,00	0,00	0,00	0,00	2.407,09	0,00	0,00	7.904,96
VIII	7.078,36	0,00	0,00	0,00	0,00	1.384,22	0,00	0,00	5.694,14
IX	14.670,18	0,00	0,00	0,00	604,43	1.120,66	0,00	0,00	12.945,09
X	17.276,14	0,00	0,00	0,00	365,42	975,74	0,00	0,00	15.934,98
XI	13.181,43	0,00	0,00	0,00	0,00	0,00	772,53	0,00	12.408,90
XII	13.515,61	0,00	0,00	0,00	0,00	615,02	812,84	3.996,76	8.090,99
I 2002	18.097,42	0,00	0,00	0,00	0,00	1.462,76	557,23	0,00	16.077,43
II	11.653,16	0,00	0,00	0,00	0,00	0,00	3.353,88	0,00	8.299,28
III	13.946,52	0,00	0,00	0,00	0,00	456,02	2.528,75	0,00	10.961,75
IV	8.705,59	0,00	0,00	0,00	0,00	563,97	426,38	0,00	7.715,24
V	8.101,83	0,00	0,00	0,00	0,00	361,66	0,00	0,00	7.740,17
VI	10.214,84	0,00	0,00	0,00	0,00	367,76	0,00	0,00	9.847,08
VII	12.202,32	0,00	0,00	0,00	0,00	1.163,21	0,00	0,00	11.039,11
VIII	10.833,01	0,00	0,00	0,00	0,00	0,00	0,00	0,00	10.833,01
IX	20.525,61	0,00	0,00	0,00	0,00	1.593,78	0,00	1.427,26	17.504,57
X	13.460,67	0,00	0,00	0,00	0,00	1.142,00	0,00	0,00	12.318,67
XI	9.492,33	0,00	0,00	0,00	0,00	0,00	0,00	0,00	9.492,33
XII	8.527,70	0,00	0,00	0,00	0,00	469,40	0,00	0,00	8.058,30
I 2003	10.618,96	0,00	0,00	0,00	0,00	799,38	3.530,62	0,00	6.288,96
II	11.484,68	0,00	0,00	0,00	0,00	0,00	1.401,38	0,00	10.083,30
III	18.185,82	0,00	0,00	0,00	0,00	280,37	3.486,22	0,00	14.419,23
IV	10.521,22	0,00	0,00	0,00	0,00	2.106,72	0,00	0,00	8.414,50
V	9.370,75	0,00	0,00	0,00	0,00	0,00	0,00	0,00	9.370,75

cd. tabeli 2. Rynek finansowy – podstawowe informacje

Okres	3. Przetargi na bony skarbowe, cd.								
	sprzedaż bonów (w cenach nominalnych)								
	ogółem	z tego bonów o terminie wykupu:							
		2-tygodniowym	3-tygodniowym	6-tygodniowym	8-tygodniowym	13-tygodniowym	26-tygodniowym	39-tygodniowym	52-tygodniowym
mln zł	mln zł	mln zł	mln zł	mln zł	mln zł	mln zł	mln zł	mln zł	
	32	33	34	35	36	37	38	39	40
I 1999	3.601,07	.	.	.	0,00	779,95	600,00	0,00	2.221,12
II	2.606,79	.	.	.	200,00	510,65	196,34	0,00	1.699,80
III	6.727,83	.	.	.	400,00	1.200,00	1.175,33	0,00	3.952,50
IV	3.817,85	.	.	.	0,00	848,62	455,07	0,00	2.514,16
V	3.630,95	.	.	.	0,00	993,76	729,67	0,00	1.907,52
VI	2.547,78	.	.	.	0,00	700,00	515,62	0,00	1.332,16
VII	2.145,36	.	.	.	254,30	808,43	505,08	0,00	577,55
VIII	1.571,38	.	.	.	413,15	787,89	134,58	0,00	235,76
IX	1.347,71	.	.	.	0,00	859,56	0,00	0,00	488,15
X	5.402,52	2.225,33	.	300,00	505,60	794,04	0,00	1.153,58	423,97
XI	6.348,37	0,00	2.173,12	752,20	0,00	700,00	850,25	0,00	1.872,80
XII	5.714,23	0,00	0,00	1.517,89	610,95	480,52	1.254,42	0,00	1.850,45
I 2000	5.340,25	0,00	0,00	0,00	0,00	400,00	300,00	0,00	4.640,25
II	3.929,03	0,00	0,00	0,00	0,00	398,18	531,90	0,00	2.998,95
III	3.573,18	0,00	0,00	0,00	0,00	398,55	374,63	0,00	2.800,00
IV	2.689,78	0,00	0,00	0,00	0,00	400,00	499,57	0,00	1.790,21
V	2.162,60	0,00	0,00	0,00	0,00	508,13	163,33	0,00	1.491,14
VI	4.545,46	0,00	2.000,00	0,00	0,00	400,00	0,00	0,00	2.145,46
VII	7.068,42	1.500,00	2.663,86	0,00	300,00	604,56	0,00	0,00	2.000,00
VIII	5.894,13	0,00	2.500,00	2.011,24	0,00	286,74	196,15	0,00	900,00
IX	7.350,19	4.800,00	1.186,11	0,00	0,00	583,92	0,00	0,00	780,16
X	1.200,00	0,00	0,00	0,00	0,00	400,00	0,00	0,00	800,00
XI	1.400,00	0,00	0,00	0,00	0,00	100,00	200,00	0,00	1.100,00
XII	1.651,88	0,00	0,00	0,00	0,00	262,64	89,24	0,00	1.300,00
I 2001	4.105,47	0,00	0,00	0,00	0,00	247,37	996,53	0,00	2.861,57
II	5.308,68	0,00	0,00	0,00	0,00	333,75	900,00	0,00	4.074,93
III	4.741,38	0,00	0,00	0,00	0,00	409,47	1.217,04	0,00	3.114,87
IV	3.300,00	0,00	0,00	0,00	0,00	400,00	1.300,00	0,00	1.600,00
V	3.086,74	0,00	0,00	0,00	0,00	235,86	1.250,88	0,00	1.600,00
VI	5.892,75	2.800,00	0,00	0,00	0,00	375,11	1.004,37	0,00	1.713,27
VII	2.900,73	0,00	0,00	0,00	0,00	500,73	0,00	0,00	2.400,00
VIII	2.100,00	0,00	0,00	0,00	0,00	500,00	0,00	0,00	1.600,00
IX	3.800,00	0,00	0,00	0,00	100,00	500,00	0,00	0,00	3.200,00
X	4.999,20	0,00	0,00	0,00	100,00	299,56	0,00	0,00	4.599,64
XI	3.790,79	0,00	0,00	0,00	0,00	0,00	200,43	0,00	3.590,36
XII	6.249,97	0,00	0,00	0,00	0,00	300,00	293,01	2.091,63	3.565,33
I 2002	5.400,00	0,00	0,00	0,00	0,00	300,00	100,00	0,00	5.000,00
II	4.896,97	0,00	0,00	0,00	0,00	0,00	1.200,00	0,00	3.696,97
III	6.097,52	0,00	0,00	0,00	0,00	197,52	900,00	0,00	5.000,00
IV	2.700,00	0,00	0,00	0,00	0,00	200,00	100,00	0,00	2.400,00
V	2.799,86	0,00	0,00	0,00	0,00	100,00	0,00	0,00	2.699,86
VI	3.000,00	0,00	0,00	0,00	0,00	100,00	0,00	0,00	2.900,00
VII	3.000,00	0,00	0,00	0,00	0,00	300,00	0,00	0,00	2.700,00
VIII	2.400,00	0,00	0,00	0,00	0,00	0,00	0,00	0,00	2.400,00
IX	5.733,98	0,00	0,00	0,00	0,00	200,00	0,00	767,06	4.766,92
X	3.400,00	0,00	0,00	0,00	0,00	200,00	0,00	0,00	3.200,00
XI	3.200,00	0,00	0,00	0,00	0,00	0,00	0,00	0,00	3.200,00
XII	3.100,00	0,00	0,00	0,00	0,00	200,00	0,00	0,00	2.900,00
I 2003	5.173,16	0,00	0,00	0,00	0,00	200,00	1.200,00	0,00	3.773,16
II	4.300,00	0,00	0,00	0,00	0,00	0,00	900,00	0,00	3.400,00
III	5.900,00	0,00	0,00	0,00	0,00	200,00	800,00	0,00	4.900,00
IV	3.900,00	0,00	0,00	0,00	0,00	900,00	0,00	0,00	3.000,00
V	3.200,00	0,00	0,00	0,00	0,00	0,00	0,00	0,00	3.200,00

cd. tabeli 2. Rynek finansowy – podstawowe informacje

Okres	3. Przetargi na bony skarbowe, cd.									
	ogółem	średni ważony zysk z kupionych bonów								stan na koniec miesiąca bonów pochodzących z przetargów i będących w obiegu (wg kosztów zakupu) mln zł
		z tego z bonów o terminie wykupu:								
		2-tygodniowym	3-tygodniowym	6-tygodniowym	8-tygodniowym	13-tygodniowym	26-tygodniowym	39-tygodniowym	52-tygodniowym	
%	%	%	%	%	%	%	%	%		
41	42	43	44	45	46	47	48	49	50	
I 1999	12,42	.	.	.	0,00	13,58	13,05	0,00	11,85	25.393,16
II	11,51	.	.	.	11,78	12,01	11,83	0,00	11,29	25.563,43
III	12,22	.	.	.	12,55	12,39	12,50	0,00	12,06	27.594,57
IV	12,13	.	.	.	0,00	12,36	12,23	0,00	12,04	27.919,94
V	12,23	.	.	.	0,00	12,24	12,35	0,00	12,18	27.367,56
VI	12,20	.	.	.	0,00	12,25	12,30	0,00	12,15	26.609,66
VII	12,34	.	.	.	12,36	12,33	12,49	0,00	12,23	25.720,39
VIII	12,53	.	.	.	12,53	12,55	12,73	0,00	12,37	25.205,12
IX	12,47	.	.	.	0,00	12,38	0,00	0,00	12,63	22.887,22
X	14,09	13,97	.	13,65	13,59	13,66	0,00	14,85	14,42	22.552,39
XI	15,22	0,00	14,41	14,46	0,00	15,68	16,03	0,00	15,91	23.330,84
XII	16,49	0,00	0,00	17,00	17,10	16,21	16,39	0,00	16,01	24.187,36
I 2000	16,13	0,00	0,00	0,00	0,00	15,86	16,19	0,00	16,15	24.255,82
II	16,92	0,00	0,00	0,00	0,00	15,88	16,73	0,00	17,09	24.036,90
III	17,50	0,00	0,00	0,00	0,00	16,36	17,36	0,00	17,68	23.864,32
IV	17,04	0,00	0,00	0,00	0,00	16,32	17,13	0,00	17,18	23.472,49
V	17,63	0,00	0,00	0,00	0,00	16,86	17,69	0,00	17,88	22.504,90
VI	17,55	0,00	17,46	0,00	0,00	16,39	0,00	0,00	17,86	21.978,70
VII	17,45	17,55	17,51	0,00	16,82	16,35	0,00	0,00	17,72	25.704,29
VIII	17,64	0,00	17,53	17,42	0,00	17,18	18,80	0,00	18,33	24.332,47
IX	18,18	18,21	18,28	0,00	0,00	17,65	0,00	0,00	18,28	26.891,24
X	17,71	0,00	0,00	0,00	0,00	16,98	0,00	0,00	18,08	21.842,31
XI	17,84	0,00	0,00	0,00	0,00	16,84	17,70	0,00	17,96	20.947,04
XII	17,49	0,00	0,00	0,00	0,00	16,81	17,19	0,00	17,65	19.749,89
I 2001	16,92	0,00	0,00	0,00	0,00	16,90	17,13	0,00	16,85	19.459,42
II	16,77	0,00	0,00	0,00	0,00	17,04	17,05	0,00	16,69	21.262,33
III	16,77	0,00	0,00	0,00	0,00	17,05	16,98	0,00	16,65	22.874,37
IV	15,95	0,00	0,00	0,00	0,00	16,28	16,19	0,00	15,67	24.018,74
V	15,66	0,00	0,00	0,00	0,00	15,98	15,92	0,00	15,42	25.021,03
VI	16,37	17,15	0,00	0,00	0,00	16,00	15,98	0,00	15,42	25.583,26
VII	15,04	0,00	0,00	0,00	0,00	14,77	0,00	0,00	15,10	25.067,55
VIII	14,21	0,00	0,00	0,00	0,00	13,81	0,00	0,00	14,34	25.134,65
IX	13,86	0,00	0,00	0,00	13,47	13,77	0,00	0,00	13,89	26.382,03
X	12,56	0,00	0,00	0,00	12,78	13,09	0,00	0,00	12,52	28.492,23
XI	11,76	0,00	0,00	0,00	0,00	0,00	12,14	0,00	11,74	29.220,73
XII	10,85	0,00	0,00	0,00	0,00	11,06	11,16	10,90	10,78	30.542,46
I 2002	9,66	0,00	0,00	0,00	0,00	10,14	9,86	0,00	9,63	34.532,42
II	9,76	0,00	0,00	0,00	0,00	0,00	9,97	0,00	9,70	35.555,03
III	9,70	0,00	0,00	0,00	0,00	9,69	9,80	0,00	9,69	37.293,26
IV	9,59	0,00	0,00	0,00	0,00	9,67	9,63	0,00	9,58	39.006,55
V	9,36	0,00	0,00	0,00	0,00	9,44	0,00	0,00	9,36	39.997,71
VI	8,61	0,00	0,00	0,00	0,00	8,70	0,00	0,00	8,60	40.998,39
VII	8,36	0,00	0,00	0,00	0,00	8,53	0,00	0,00	8,34	41.222,07
VIII	7,82	0,00	0,00	0,00	0,00	0,00	0,00	0,00	7,82	40.808,81
IX	7,24	0,00	0,00	0,00	0,00	7,38	0,00	7,22	7,24	40.037,12
X	6,77	0,00	0,00	0,00	0,00	7,05	0,00	0,00	6,76	39.200,76
XI	5,95	0,00	0,00	0,00	0,00	0,00	0,00	0,00	5,95	39.009,83
XII	5,77	0,00	0,00	0,00	0,00	6,11	0,00	0,00	5,75	38.536,10
I 2003	5,84	0,00	0,00	0,00	0,00	6,07	6,04	0,00	5,76	38.710,19
II	5,88	0,00	0,00	0,00	0,00	0,00	6,01	0,00	5,85	39.426,96
III	5,68	0,00	0,00	0,00	0,00	5,71	5,79	0,00	5,66	40.051,56
IV	5,54	0,00	0,00	0,00	0,00	5,70	0,00	0,00	5,49	41.629,82
V	4,82	0,00	0,00	0,00	0,00	0,00	0,00	0,00	4,82	42.214,53

cd. tabeli 2. Rynek finansowy – podstawowe informacje

Okres	4. Przetargi na bony pieniężne NBP										
	liczba przetargów w ciągu miesiąca	wartość bonów zaofiarowanych do sprzedaży (w cenach nominalnych)					popyt zgłoszony przez oferentów (w cenach nominalnych)				
		ogółem	z tego bonów o terminie wykupu:				ogółem	z tego na bony o terminie wykupu:			
			1-dniowym	7-dniowym	14-dniowym	28-dniowym		1-dniowym	7-dniowym	14-dniowym	28-dniowym
51	mln zł	mln zł	mln zł	mln zł	mln zł	mln zł	mln zł	mln zł	mln zł	mln zł	
	52	53	54	55	56	57	58	59	60	61	
I 1999	13	31.100,00	0,00	0,00	0,00	31.100,00	24.286,33	0,00	0,00	0,00	24.286,33
II	15	36.000,00	0,00	0,00	0,00	36.000,00	31.141,18	0,00	0,00	0,00	31.141,18
III	16	34.800,00	0,00	0,00	0,00	34.800,00	31.202,48	0,00	0,00	0,00	31.202,48
IV	11	24.500,00	0,00	0,00	0,00	24.500,00	21.883,33	0,00	0,00	0,00	21.883,33
V	9	23.500,00	0,00	0,00	0,00	23.500,00	19.678,86	0,00	0,00	0,00	19.678,86
VI	15	38.500,00	0,00	0,00	0,00	38.500,00	29.782,33	0,00	0,00	0,00	29.782,33
VII	14	29.000,00	0,00	0,00	0,00	29.000,00	23.414,51	0,00	0,00	0,00	23.414,51
VIII	14	28.500,00	0,00	0,00	0,00	28.500,00	22.353,89	0,00	0,00	0,00	22.353,89
IX	12	27.000,00	0,00	0,00	0,00	27.000,00	21.951,53	0,00	0,00	0,00	21.951,53
X	10	26.000,00	0,00	0,00	0,00	26.000,00	19.670,39	0,00	0,00	0,00	19.670,39
XI	11	27.500,00	0,00	0,00	6.500,00	21.000,00	16.838,39	0,00	0,00	4.616,20	12.222,19
XII	16	58.000,00	16.500,00	21.000,00	18.500,00	2.000,00	41.948,29	13.976,00	15.043,81	12.032,32	896,16
I 2000	7	18.000,00	0,00	0,00	0,00	18.000,00	15.495,77	0,00	0,00	0,00	15.495,77
II	14	36.000,00	0,00	0,00	0,00	36.000,00	24.189,47	0,00	0,00	0,00	24.189,47
III	11	27.200,00	0,00	0,00	0,00	27.200,00	28.887,08	0,00	0,00	0,00	28.887,08
IV	7	17.500,00	0,00	0,00	0,00	17.500,00	16.475,60	0,00	0,00	0,00	16.475,60
V	9	25.500,00	0,00	0,00	0,00	25.500,00	21.145,69	0,00	0,00	0,00	21.145,69
VI	12	29.500,00	0,00	0,00	0,00	29.500,00	25.144,43	0,00	0,00	0,00	25.144,43
VII	7	19.500,00	0,00	0,00	0,00	19.500,00	16.708,04	0,00	0,00	0,00	16.708,04
VIII	10	27.000,00	0,00	0,00	0,00	27.000,00	26.496,37	0,00	0,00	0,00	26.496,37
IX	7	40.500,00	22.000,00	0,00	3.500,00	15.000,00	43.965,64	21.064,11	0,00	3.455,59	19.445,94
X	8	31.000,00	3.500,00	4.000,00	0,00	23.500,00	34.629,33	3.406,38	7.216,71	0,00	24.006,24
XI	9	23.000,00	0,00	0,00	0,00	23.000,00	20.998,74	0,00	0,00	0,00	20.998,74
XII	8	25.500,00	0,00	0,00	0,00	25.500,00	24.562,91	0,00	0,00	0,00	24.562,91
I 2001	7	15.000,00	0,00	0,00	0,00	15.000,00	19.275,61	0,00	0,00	0,00	19.275,61
II	9	26.500,00	0,00	0,00	0,00	26.500,00	25.722,14	0,00	0,00	0,00	25.722,14
III	6	17.000,00	0,00	0,00	0,00	17.000,00	16.360,48	0,00	0,00	0,00	16.360,48
IV	6	13.000,00	0,00	0,00	0,00	13.000,00	17.170,29	0,00	0,00	0,00	17.170,29
V	9	19.000,00	0,00	0,00	0,00	19.000,00	20.940,82	0,00	0,00	0,00	20.940,82
VI	9	24.000,00	0,00	0,00	0,00	24.000,00	30.233,29	0,00	0,00	0,00	30.233,29
VII	6	20.000,00	0,00	0,00	0,00	20.000,00	18.508,69	0,00	0,00	0,00	18.508,69
VIII	5	14.000,00	0,00	0,00	0,00	14.000,00	38.840,47	0,00	0,00	0,00	38.840,47
IX	7	19.500,00	0,00	0,00	0,00	19.500,00	42.620,65	0,00	0,00	0,00	42.620,65
X	6	18.000,00	0,00	0,00	0,00	18.000,00	29.214,79	0,00	0,00	0,00	29.214,79
XI	2	6.000,00	0,00	0,00	0,00	6.000,00	13.468,93	0,00	0,00	0,00	13.468,93
XII	6	12.500,00	0,00	0,00	3.500,00	9.000,00	14.791,21	0,00	0,00	7.655,91	7.135,30
I 2002	12	31.000,00	0,00	0,00	0,00	31.000,00	56.169,40	0,00	0,00	0,00	56.169,40
II	4	13.200,00	0,00	0,00	0,00	13.200,00	9.208,30	0,00	0,00	0,00	9.208,30
III	5	17.500,00	0,00	0,00	0,00	17.500,00	18.932,40	0,00	0,00	0,00	18.932,40
IV	4	14.100,00	0,00	0,00	0,00	14.100,00	17.127,02	0,00	0,00	0,00	17.127,02
V	5	17.300,00	0,00	0,00	0,00	17.300,00	23.842,84	0,00	0,00	0,00	23.842,84
VI	4	6.600,00	0,00	0,00	0,00	6.600,00	6.321,46	0,00	0,00	0,00	6.321,46
VII	4	9.000,00	0,00	0,00	0,00	9.000,00	11.215,25	0,00	0,00	0,00	11.215,25
VIII	5	10.600,00	0,00	0,00	0,00	10.600,00	20.230,58	0,00	0,00	0,00	20.230,58
IX	4	5.600,00	0,00	0,00	0,00	5.600,00	26.150,40	0,00	0,00	0,00	26.150,40
X	5	8.500,00	0,00	0,00	0,00	8.500,00	21.218,61	0,00	0,00	0,00	21.218,61
XI	4	4.400,00	0,00	0,00	0,00	4.400,00	41.416,75	0,00	0,00	0,00	41.416,75
XII	4	7.600,00	0,00	0,00	0,00	7.600,00	12.615,50	0,00	0,00	0,00	12.615,50
I 2003	5	15.000,00	0,00	0,00	15.000,00	0,00	30.268,00	0,00	0,00	30.268,00	0,00
II	4	12.500,00	0,00	0,00	12.500,00	0,00	22.431,41	0,00	0,00	22.431,41	0,00
III	4	9.500,00	0,00	0,00	9.500,00	0,00	42.980,08	0,00	0,00	42.980,08	0,00
IV	4	14.500,00	0,00	0,00	14.500,00	0,00	23.128,68	0,00	0,00	23.128,68	0,00
V	5	13.000,00	0,00	0,00	13.000,00	0,00	48.540,00	0,00	0,00	48.540,00	0,00

cd. tabeli 2. Rynek finansowy – podstawowe informacje

Okres	4. Przetargi na bony pieniężne NBP, cd.										
	sprzedaż bonów (w cenach nominalnych)					średni ważony zysk z kupionych bonów					stan na koniec miesiąca bonów pochodzących z przetargów i będących w obiegu (wg kosztów zakupu) mln zł
	ogółem	z tego bonów o terminie wykupu:				ogółem	z tego z bonów o terminie wykupu:				
		1-dniowym	7-dniowym	14-dniowym	28-dniowym		1-dniowym	7-dniowym	14-dniowym	28-dniowym	
	mln zł	mln zł	mln zł	mln zł	mln zł	%	%	%	%	%	
62	63	64	65	66	67	68	69	70	71	72	
I 1999	23.274,37	0,00	0,00	0,00	23.274,37	15,31	0,00	0,00	0,00	15,31	23.000,46
II	31.001,81	0,00	0,00	0,00	31.001,81	13,10	0,00	0,00	0,00	13,10	30.689,10
III	30.697,25	0,00	0,00	0,00	30.697,25	13,10	0,00	0,00	0,00	13,10	27.152,89
IV	21.776,79	0,00	0,00	0,00	21.776,79	13,10	0,00	0,00	0,00	13,10	19.843,48
V	19.338,86	0,00	0,00	0,00	19.338,86	13,10	0,00	0,00	0,00	13,10	19.143,79
VI	29.777,33	0,00	0,00	0,00	29.777,33	13,10	0,00	0,00	0,00	13,10	22.355,73
VII	23.414,51	0,00	0,00	0,00	23.414,51	13,10	0,00	0,00	0,00	13,10	21.270,71
VIII	22.295,81	0,00	0,00	0,00	22.295,81	13,10	0,00	0,00	0,00	13,10	21.518,25
IX	21.376,53	0,00	0,00	0,00	21.376,53	13,63	0,00	0,00	0,00	13,63	17.650,88
X	19.670,39	0,00	0,00	0,00	19.670,39	14,10	0,00	0,00	0,00	14,10	18.254,14
XI	16.141,16	0,00	0,00	4.616,20	11.524,96	15,68	0,00	0,00	16,54	15,34	15.975,79
XII	41.948,29	13.976,00	15.043,81	12.032,32	896,16	16,52	16,50	16,52	16,54	16,60	11.095,45
I 2000	15.495,77	0,00	0,00	0,00	15.495,77	16,60	0,00	0,00	0,00	16,60	15.298,20
II	24.039,47	0,00	0,00	0,00	24.039,47	16,81	0,00	0,00	0,00	16,81	23.729,32
III	25.946,22	0,00	0,00	0,00	25.946,22	17,60	0,00	0,00	0,00	17,60	18.957,86
IV	16.002,39	0,00	0,00	0,00	16.002,39	17,59	0,00	0,00	0,00	17,59	15.786,36
V	21.145,69	0,00	0,00	0,00	21.145,69	17,60	0,00	0,00	0,00	17,60	18.683,92
VI	24.344,97	0,00	0,00	0,00	24.344,97	17,60	0,00	0,00	0,00	17,60	19.658,79
VII	16.708,04	0,00	0,00	0,00	16.708,04	17,60	0,00	0,00	0,00	17,60	16.482,39
VIII	24.925,27	0,00	0,00	0,00	24.925,27	17,87	0,00	0,00	0,00	17,87	17.501,58
IX	36.607,43	18.974,18	0,00	3.455,59	14.177,66	19,04	19,01	0,00	19,05	19,07	14.444,55
X	29.883,08	3.406,38	4.000,00	0,00	22.476,70	19,07	19,02	19,03	0,00	19,09	16.728,36
XI	20.479,71	0,00	0,00	0,00	20.479,71	19,09	0,00	0,00	0,00	19,09	20.180,01
XII	22.644,59	0,00	0,00	0,00	22.644,59	19,09	0,00	0,00	0,00	19,09	19.819,18
I 2001	14.753,12	0,00	0,00	0,00	14.753,12	19,09	0,00	0,00	0,00	19,09	11.824,42
II	24.276,65	0,00	0,00	0,00	24.276,65	19,07	0,00	0,00	0,00	19,07	23.921,90
III	15.751,73	0,00	0,00	0,00	15.751,73	17,95	0,00	0,00	0,00	17,95	15.534,86
IV	12.576,40	0,00	0,00	0,00	12.576,40	17,06	0,00	0,00	0,00	17,06	12.411,68
V	18.014,36	0,00	0,00	0,00	18.014,36	17,09	0,00	0,00	0,00	17,09	15.804,32
VI	22.272,69	0,00	0,00	0,00	22.272,69	17,00	0,00	0,00	0,00	17,00	20.085,49
VII	17.554,35	0,00	0,00	0,00	17.554,35	15,56	0,00	0,00	0,00	15,56	17.344,42
VIII	13.441,49	0,00	0,00	0,00	13.441,49	15,52	0,00	0,00	0,00	15,52	13.281,18
IX	17.970,08	0,00	0,00	0,00	17.970,08	14,54	0,00	0,00	0,00	14,54	17.769,11
X	14.842,00	0,00	0,00	0,00	14.842,00	14,53	0,00	0,00	0,00	14,53	14.676,18
XI	6.000,00	0,00	0,00	0,00	6.000,00	12,50	0,00	0,00	0,00	12,50	5.942,22
XII	10.270,90	0,00	0,00	3.500,00	6.770,90	11,52	0,00	0,00	11,55	11,51	6.710,83
I 2002	28.371,10	0,00	0,00	0,00	28.371,10	11,54	0,00	0,00	0,00	11,54	22.444,31
II	9.204,00	0,00	0,00	0,00	9.204,00	10,07	0,00	0,00	0,00	10,07	10.619,19
III	15.586,20	0,00	0,00	0,00	15.586,20	10,08	0,00	0,00	0,00	10,08	9.884,48
IV	14.100,00	0,00	0,00	0,00	14.100,00	10,07	0,00	0,00	0,00	10,07	13.990,40
V	17.300,00	0,00	0,00	0,00	17.300,00	9,55	0,00	0,00	0,00	9,55	17.172,48
VI	5.604,10	0,00	0,00	0,00	5.604,10	9,09	0,00	0,00	0,00	9,09	5.564,76
VII	9.000,00	0,00	0,00	0,00	9.000,00	8,59	0,00	0,00	0,00	8,59	8.940,29
VIII	10.600,00	0,00	0,00	0,00	10.600,00	8,45	0,00	0,00	0,00	8,45	9.040,74
IX	5.600,00	0,00	0,00	0,00	5.600,00	7,99	0,00	0,00	0,00	7,99	5.565,41
X	8.500,00	0,00	0,00	0,00	8.500,00	7,32	0,00	0,00	0,00	7,32	8.451,89
XI	4.400,00	0,00	0,00	0,00	4.400,00	6,99	0,00	0,00	0,00	6,99	7.359,95
XII	7.252,20	0,00	0,00	0,00	7.252,20	6,75	0,00	0,00	0,00	6,75	7.214,32
I 2003	15.000,00	0,00	0,00	15.000,00	0,00	6,73	0,00	0,00	6,73	0,00	3.490,98
II	12.500,00	0,00	0,00	12.500,00	0,00	6,46	0,00	0,00	6,46	0,00	6.982,54
III	9.500,00	0,00	0,00	9.500,00	0,00	6,21	0,00	0,00	6,21	0,00	2.494,08
IV	12.974,87	0,00	0,00	12.974,87	0,00	5,95	0,00	0,00	5,95	0,00	4.988,60
V	13.000,00	0,00	0,00	13.000,00	0,00	5,68	0,00	0,00	5,68	0,00	4.490,30

cd. tabeli 2. Rynek finansowy – podstawowe informacje

Okres	5. Bezwarunkowa sprzedaż papierów wartościowych przez NBP (outright sale)					6. Informacje o wynikach sesji na Gieldzie Papierów Wartościowych SA w Warszawie									
	liczba przetargów	wartość nominalna papierów wartościowych przeznaczonych przez NBP do sprzedaży	wartość nominalna ofert zgłoszonych przez banki	wartość nominalna ofert przyjętych	wartość aukcyjna ofert przyjętych	liczba spółek na koniec miesiąca	kapitalizacja na koniec miesiąca	wskaźnik CZ na koniec miesiąca	WIG na koniec miesiąca	WIG średni w miesiącu	WIRR na koniec miesiąca	WIRR średni w miesiącu	obroty w miesiącu	wskaźnik obrotu	
		mln zł	mln zł	mln zł	mln zł										78
73	74	75	76	77	78	79	80	81	82	83	84	85	86		
I 1999	
II	
III	
IV	
V	
VI	
VII	
VIII	
IX	
X	
XI	
XII	
I 2000	220	131.544,5	38,1	19.398,0	19.483,8	2.225,1	2.194,1	12.139,8	4,6	
II	220	152.377,1	40,7	21.536,8	21.298,5	2.732,8	2.648,4	16.412,6	5,6	
III	221	151.771,8	39,9	21.255,9	22.035,9	2.826,6	2.870,1	15.170,7	4,9	
IV	221	138.552,8	36,4	19.631,1	20.228,5	2.919,0	2.845,1	7.082,8	2,6	
V	223	139.225,8	29,8	19.570,5	19.315,1	3.015,6	2.904,4	7.358,6	2,7	
VI	223	138.181,5	30,4	19.642,7	19.678,8	3.055,6	3.023,1	7.392,2	2,6	
VII	223	138.135,4	32,2	18.991,0	19.630,2	3.093,5	3.082,4	6.785,0	2,4	
VIII	224	130.203,3	29,6	18.420,3	18.539,2	3.028,8	3.042,0	5.048,9	1,9	
IX	2	1.000,00	2.496,00	618,00	503,69	223	118.147,5	26,8	16.882,6	17.885,5	2.844,1	2.952,8	5.097,4	2,0	
X	4	1.200,00	2.364,00	444,00	355,28	223	111.044,1	27,9	15.597,5	15.976,6	2.718,5	2.779,1	4.529,5	2,0	
XI	5	1.500,00	2.180,00	572,00	455,70	224	116.859,3	14,3	16.292,2	16.510,8	2.663,5	2.650,5	7.791,9	3,3	
XII	4	1.200,00	1.432,00	588,00	480,45	225	129.878,7	15,9	17.847,6	17.274,9	2.748,6	2.628,7	8.848,2	3,5	
I 2001	4	1.200,00	2.463,00	902,00	788,65	225	126.446,4	15,3	17.602,9	17.319,5	2.579,7	2.596,4	7.771,3	3,3	
II	4	1.800,00	3.751,00	1.461,00	1.350,12	226	113.173,6	12,4	15.471,5	16.495,5	2.441,2	2.489,5	6.139,7	2,7	
III	5	1.800,00	3.591,00	1.027,00	828,73	227	109.687,0	12,0	14.698,9	14.763,2	2.353,2	2.360,1	5.803,1	2,8	
IV	4	1.200,00	2.591,00	585,00	528,48	228	112.792,2	12,8	15.269,0	15.067,6	2.328,9	2.332,5	5.120,7	2,4	
V	4	1.200,00	2.367,00	227,00	196,08	231	113.114,1	14,7	15.630,3	15.259,6	2.269,6	2.266,8	4.936,1	2,3	
VI	3	900,00	1.039,00	192,00	174,57	230	103.203,0	15,8	13.945,4	14.509,6	2.163,2	2.179,7	4.201,8	2,1	
VII	4	1.200,00	1.323,00	235,00	202,78	230	95.885,0	15,2	13.126,7	13.303,0	1.932,8	2.016,3	4.475,9	2,4	
VIII	5	1.500,00	1.809,00	300,00	276,65	231	91.535,1	13,9	12.802,1	12.629,5	1.833,4	1.874,8	5.260,8	1,9	
IX	4	1.200,00	1.763,00	300,00	293,80	231	87.051,2	13,1	11.890,6	12.335,6	1.761,3	1.748,0	3.349,9	2,0	
X	5	1.500,00	1.882,00	674,00	685,97	231	100.497,0	15,4	13.736,2	12.767,7	1.833,7	1.789,7	6.482,6	3,7	
XI	4	1.200,00	833,00	273,00	288,42	230	103.477,3	62,4	14.036,1	14.132,6	1.778,0	1.829,6	5.029,8	2,6	
XII	3	900,00	543,00	194,00	198,80	230	100.497,0	65,9	13.922,2	13.928,5	1.763,7	1.756,9	3.959,8	2,1	
I 2002	5	1.500,00	2.891,00	990,00	1.008,93	231	120.546,9	76,0	16.062,8	15.610,5	1.696,7	1.737,8	7.010,7	3,2	
II	4	1.200,00	2.088,00	752,00	760,07	231	114.601,9	36,6	15.278,6	15.356,5	1.685,9	1.678,5	4.480,5	2,1	
III	4	1.200,00	1.908,00	385,00	398,28	231	113.027,7	55,8	15.026,4	15.178,3	1.617,9	1.630,6	3.774,3	1,7	
IV	4	1.024,27	874,00	139,27	142,22	230	118.144,6	64,8	15.122,1	15.040,4	1.510,2	1.560,0	3.686,4	1,7	
V	3	900,00	1.711,00	345,00	350,68	230	120.167,3	89,4	15.643,0	15.325,5	1.540,0	1.507,4	3.749,9	1,7	
VI	4	1.200,00	2.623,00	300,00	307,28	230	108.937,8	92,1	14.192,9	15.160,8	1.516,7	1.545,0	3.378,5	1,5	
VII	4	1.200,00	1.712,00	610,00	648,28	226	100.152,7	82,0	12.907,6	13.494,1	1.356,0	1.431,2	4.160,1	2,1	
VIII	4	995,27	2.522,00	480,27	485,09	225	105.066,8	237,1	13.433,9	13.091,2	1.291,4	1.301,2	3.428,0	1,8	
IX	4	1.200,00	2.059,00	615,00	614,75	223	100.277,1	249,2	12.797,3	13.076,4	1.285,3	1.293,0	3.248,0	1,7	
X	5	1.500,00	2.303,00	78,00	78,88	220	109.962,8	277,4	14.093,2	13.362,3	1.359,9	1.289,4	3.779,0	1,9	
XI	4	1.200,00	1.511,00	600,00	623,36	216	113.523,4	16.349,1	14.662,9	14.209,2	1.385,6	1.372,5	3.722,0	1,8	
XII	3	900,00	940,00	0,00	0,00	216	110.564,6	29.052,4	14.366,7	14.536,5	1.365,6	1.347,4	3.312,0	1,6	
I 2003	5	1.500,00	1.295,00	575,00	620,33	215	102.394,4	912,1	13.844,8	14.501,4	1.458,0	1.427,3	4.069,0	2,0	
II	4	1.186,27	915,00	336,27	365,41	214	101.699,6	x	13.775,5	13.852,2	1.444,0	1.460,6	2.557,4	1,3	
III	4	1.141,27	560,00	85,00	90,09	208	100.252,6	x	13.759,4	13.818,9	1.364,2	1.391,7	3.036,0	1,6	
IV	3	613,80	856,00	241,27	259,68	208	101.885,3	x	14.259,8	14.236,0	1.492,4	1.417,0	3.690,6	1,8	
V	0	0,00	0,00	0,00	0,00	206	108.793,7	x	15.304,4	14.842,3	1.700,4	1.615,4	4.657,0	2,3	

Tabela 3. Kursy dzienne PLN do USD i EUR

Dni	Luty 2003			Marzec 2003			Kwiecień 2003			Maj 2003		
	kurs średni NBP		relacja USD/EUR	kurs średni NBP		relacja USD/EUR	kurs średni NBP		relacja USD/EUR	kurs średni NBP		relacja USD/EUR
	PLN/1 USD	PLN/1 EUR		PLN/1 USD	PLN/1 EUR		PLN/1 USD	PLN/1 EUR		PLN/1 USD	PLN/1 EUR	
	1	2	3	4	5	6	7	8	9	10	11	12
1	3,8173	4,1286	1,0815	3,9135	4,2083	1,0753	4,0823	4,4518	1,0905	3,8406	4,2755	1,1132
2	3,8173	4,1286	1,0815	3,9135	4,2083	1,0753	4,0746	4,4158	1,0837	3,8015	4,2626	1,1213
3	3,8326	4,1060	1,0713	3,9588	4,2741	1,0796	4,0598	4,3632	1,0747	3,8015	4,2626	1,1213
4	3,8427	4,1486	1,0796	3,9518	4,3126	1,0913	4,0690	4,3648	1,0727	3,8015	4,2626	1,1213
5	3,8191	4,1718	1,0924	3,9314	4,3133	1,0971	4,0690	4,3648	1,0727	3,7871	4,2465	1,1213
6	3,8580	4,1668	1,0800	3,9093	4,2813	1,0952	4,0690	4,3648	1,0727	3,7608	4,2613	1,1331
7	3,8575	4,1489	1,0755	3,8959	4,2977	1,1031	4,0910	4,3231	1,0567	3,7878	4,3130	1,1387
8	3,8575	4,1489	1,0755	3,8959	4,2977	1,1031	4,0554	4,3428	1,0709	3,7852	4,2953	1,1348
9	3,8575	4,1489	1,0755	3,8959	4,2977	1,1031	3,9948	4,2981	1,0759	3,7659	4,3351	1,1511
10	3,8585	4,1681	1,0802	3,9335	4,3412	1,1036	3,9542	4,2581	1,0769	3,7659	4,3351	1,1511
11	3,8712	4,1332	1,0677	3,9527	4,3653	1,1044	3,9711	4,2703	1,0753	3,7659	4,3351	1,1511
12	3,8498	4,1425	1,0760	3,9639	4,3693	1,1023	3,9711	4,2703	1,0753	3,7438	4,3400	1,1592
13	3,8548	4,1556	1,0780	4,0287	4,3980	1,0917	3,9711	4,2703	1,0753	3,7591	4,3270	1,1511
14	3,8559	4,1705	1,0816	3,9990	4,3077	1,0772	3,9443	4,2398	1,0749	3,7576	4,3203	1,1497
15	3,8559	4,1705	1,0816	3,9990	4,3077	1,0772	3,9469	4,2453	1,0756	3,7755	4,3300	1,1469
16	3,8559	4,1705	1,0816	3,9990	4,3077	1,0772	3,9573	4,2933	1,0849	3,7768	4,3129	1,1419
17	3,8730	4,1453	1,0703	4,0265	4,3504	1,0804	3,9180	4,2767	1,0916	3,7768	4,3129	1,1419
18	3,8631	4,1422	1,0722	4,0648	4,3138	1,0613	3,9139	4,2631	1,0892	3,7768	4,3129	1,1419
19	3,8705	4,1496	1,0721	4,0693	4,3283	1,0636	3,9139	4,2631	1,0892	3,7087	4,3448	1,1715
20	3,8882	4,1874	1,0770	4,0625	4,3124	1,0615	3,9139	4,2631	1,0892	3,7191	4,3226	1,1623
21	3,8790	4,2036	1,0837	4,0698	4,3091	1,0588	3,9139	4,2631	1,0892	3,7390	4,3809	1,1717
22	3,8790	4,2036	1,0837	4,0698	4,3091	1,0588	3,9080	4,2735	1,0935	3,7061	4,3254	1,1671
23	3,8790	4,2036	1,0837	4,0698	4,3091	1,0588	3,8890	4,2635	1,0963	3,6919	4,3508	1,1785
24	3,8902	4,1849	1,0758	4,0746	4,3346	1,0638	3,8963	4,2930	1,1018	3,6919	4,3508	1,1785
25	3,8824	4,1937	1,0802	4,0621	4,3518	1,0713	3,8898	4,2769	1,0995	3,6919	4,3508	1,1785
26	3,8850	4,1793	1,0758	4,0635	4,3286	1,0652	3,8898	4,2769	1,0995	3,6790	4,3460	1,1813
27	3,8873	4,1965	1,0795	4,0571	4,3542	1,0732	3,8898	4,2769	1,0995	3,6709	4,3668	1,1896
28	3,9135	4,2083	1,0753	4,0736	4,3701	1,0728	3,8783	4,2735	1,1019	3,6977	4,3573	1,1784
29				4,0736	4,3701	1,0728	3,8945	4,2792	1,0988	3,7454	4,3849	1,1707
30				4,0736	4,3701	1,0728	3,8406	4,2755	1,1132	3,7109	4,3915	1,1834
31				4,0512	4,4052	1,0874				3,7109	4,3915	1,1834
przeciętny w ciągu miesiąca	3,8626	4,1645	X	4,0033	4,3227	X	3,9610	4,2985	X	3,7482	4,3260	X

Tabela 4. Średnie ważone oprocentowanie depozytów złotych w bankach komercyjnych

Okres	Depozyty złote								
	gospodarstwa domowe								
	rachunki bieżące (przedsiębiorcy indywidualni i rolnicy)	ROR (osoby prywatne)	depozyty terminowe deklarowane na okres:						ogółem
			1 miesiąca	3 miesiące	6 miesiące	1 roku	2 lat	powyżej 2 lat	
1	2	3	4	5	6	7	8	9	
III 2002	1,2	2,5	6,8	6,7	7,1	7,5	7,8	7,9	7,1
IV	1,2	2,4	6,7	6,6	7,0	7,4	7,7	7,7	7,0
V	1,1	2,2	6,3	6,3	6,7	7,0	7,4	7,4	6,6
VI	0,8	1,9	5,7	5,5	5,8	6,4	7,0	7,1	6,0
VII	0,7	1,8	5,3	5,2	5,4	5,9	6,5	6,6	5,6
VIII	0,7	1,8	5,3	5,2	5,4	5,9	6,5	6,6	5,6
IX	0,5	1,6	4,9	4,7	4,9	5,4	6,0	6,1	5,1
X	0,4	1,2	4,4	4,3	4,5	5,0	5,5	5,6	4,6
XI	0,4	1,2	4,1	4,0	4,2	4,7	5,1	5,3	4,3
XII	0,4	1,2	4,0	3,9	4,1	4,6	5,1	5,2	4,2
I 2003	0,3	1,0	4,0	3,8	4,0	4,5	4,9	5,0	4,1
II	0,3	0,8	3,9	3,7	3,9	4,4	4,8	4,8	4,0
III	0,2	0,6	3,6	3,5	3,7	4,2	4,6	4,6	3,8
IV	0,1	0,6	3,4	3,3	3,4	4,0	4,3	4,3	3,6
V	0,1	0,5	3,1	3,1	3,2	3,7	4,2	4,1	3,3

Okres	Depozyty złote, cd.								
	przedsiębiorstwa								
	rachunki bieżące	depozyty terminowe deklarowane na okres:						ogółem	Ogółem
		1 miesiąca	3 miesiące	6 miesiące	1 roku	2 lat	powyżej 2 lat		
10	11	12	13	14	15	16	17	18	
III 2002	1,3	7,2	7,1	7,5	7,6	8,4	9,2	7,2	7,1
IV	1,2	7,1	7,0	7,3	7,4	8,5	8,2	7,1	7,0
V	1,1	6,6	6,7	6,9	7,3	8,3	8,1	6,7	6,7
VI	0,9	6,2	6,1	6,2	6,5	7,0	8,0	6,2	6,0
VII	0,7	5,7	5,7	5,9	6,0	6,6	7,7	5,8	5,6
VIII	0,7	5,5	5,8	5,8	6,0	6,6	7,6	5,6	5,6
IX	0,6	5,0	5,2	5,3	5,5	6,1	7,4	5,1	5,1
X	0,5	4,6	4,7	4,8	5,1	5,4	6,8	4,6	4,6
XI	0,4	4,3	4,3	4,4	4,8	5,3	6,3	4,3	4,3
XII	0,4	4,3	4,2	4,2	4,4	5,0	6,1	4,3	4,2
I 2003	0,4	4,1	4,1	4,1	4,4	5,0	6,1	4,1	4,1
II	0,4	3,9	4,0	4,0	4,3	5,0	5,7	4,0	4,0
III	0,3	3,8	3,8	3,7	4,1	4,6	5,3	3,8	3,8
IV	0,2	3,5	3,5	3,4	3,7	4,2	4,7	3,5	3,6
V	0,2	3,3	3,3	3,3	3,6	4,1	4,4	3,3	3,3

Tabela 5. Średnie ważone oprocentowanie kredytów złotych w bankach komercyjnych

Okres	Kredyty złote																			
	przedsiębiorstwa							gospodarstwa domowe												
	udzielenie w rachunku bieżącym	udzielone na okres:					ogółem	udzielenie w rachunku bieżącym	kredyty konsumenckie udzielone na okres:					ogółem	kredyty mieszkaniowe udzielone na okres:					ogółem
		1 roku	2 lat	3 lat	5 lat	powyżej 5 lat			1 roku	2 lat	3 lat	5 lat	powyżej 5 lat		1 roku	2 lat	3 lat	5 lat	powyżej 5 lat	
1	2	3	4	5	6	7	8	9	10	11	12	13	14	15	16	17	18	19	20	
III 2002	13,0	13,1	13,9	13,8	13,8	14,4	13,4	18,0	19,0	19,1	20,6	16,1	16,8	18,5	10,3	10,5	10,3	10,4	12,4	11,1
IV	12,8	12,8	13,7	13,8	13,5	14,2	13,2	18,0	19,0	19,0	20,6	16,7	16,8	18,5	10,3	10,4	10,3	10,4	11,2	10,6
V	12,6	12,6	13,1	13,5	13,4	14,1	13,0	18,0	18,9	18,6	20,0	16,4	16,8	18,3	9,9	10,0	9,9	10,0	10,9	10,3
VI	12,2	12,2	12,9	12,9	12,8	13,8	12,5	17,7	18,8	18,8	19,9	15,8	16,2	18,1	9,8	9,9	9,8	9,9	10,9	10,2
VII	11,8	11,8	12,4	12,5	12,5	13,4	12,1	17,5	18,6	18,6	19,6	15,6	16,4	17,9	9,6	9,7	9,6	9,7	10,4	9,9
VIII	11,4	11,5	12,3	12,3	12,2	13,1	11,9	17,5	18,4	18,5	19,4	15,6	16,4	17,8	9,5	9,6	9,5	9,7	10,3	9,8
IX	11,1	11,1	11,9	11,9	11,8	12,9	11,5	17,5	18,4	18,6	19,2	15,6	16,3	17,8	9,3	9,5	9,5	9,6	10,3	9,7
X	10,3	10,3	10,8	11,4	11,0	12,2	10,7	17,9	18,1	18,3	18,9	15,6	15,9	17,5	9,0	9,2	9,2	9,3	9,6	9,3
XI	10,6	10,1	10,8	11,0	11,0	12,0	10,7	17,7	18,1	18,4	18,9	15,5	15,9	17,5	8,9	9,0	9,0	9,1	9,5	9,2
XII	10,3	9,9	10,9	11,7	10,9	11,7	10,6	17,6	18,1	18,4	18,9	15,6	16,0	17,5	8,7	8,8	8,8	8,9	9,4	9,0
I 2003	10,1	9,6	10,8	11,3	10,8	11,6	10,3	17,5	17,9	17,9	18,3	15,0	15,6	17,2	8,5	8,7	8,8	8,9	8,6	8,7
II	9,9	9,4	10,7	11,3	10,5	11,4	10,1	17,5	17,2	17,1	17,3	14,7	15,5	16,6	8,3	8,5	8,5	8,6	8,5	8,5
III	9,7	9,1	10,4	11,3	10,4	11,3	9,9	17,2	17,1	17,1	17,3	14,8	15,4	16,5	8,4	8,5	8,6	8,7	8,5	8,5
IV	9,4	8,8	10,4	11,1	10,1	11,0	9,7	17,0	16,9	16,9	17,0	14,6	15,4	16,3	7,9	8,1	8,2	8,2	7,7	8,0
V	8,9	8,5	10,1	10,6	9,6	10,8	9,3	16,1	16,8	16,7	16,9	14,5	15,3	16,2	7,7	7,8	7,9	8,0	7,5	7,7

Okres	Kredyty złote, cd.																			
	gospodarstwa domowe, cd.																			
	kredyty dla przedsiębiorców indywidualnych udzielone na okres:						kredyty na cele rolnicze udzielone na okres:						kredyty pozostałe udzielone na okres:						ogółem	ogółem przedsiębiorstwa i konsumenckie
	1 roku	2 lat	3 lat	5 lat	powyżej 5 lat	ogółem	1 roku	2 lat	3 lat	5 lat	powyżej 5 lat	ogółem	1 roku	2 lat	3 lat	5 lat	powyżej 5 lat	ogółem		
21	22	23	24	25	26	27	28	29	30	31	32	33	34	35	36	37	38	39	40	41
III 2002	14,5	15,2	15,1	13,9	13,8	14,4	13,0	13,6	13,5	13,4	13,4	22,0	20,4	19,8	19,4	20,1	21,3	17,0	15,0	14,4
IV	14,2	14,7	14,8	13,8	14,0	14,3	12,3	12,1	12,1	12,0	12,1	22,1	20,6	19,9	20,1	20,3	21,4	16,9	14,9	14,2
V	14,2	14,8	14,6	13,7	13,6	14,2	11,8	11,6	11,6	11,6	11,6	22,2	20,3	19,6	19,3	20,3	21,4	16,8	14,7	14,0
VI	13,7	14,2	13,8	13,5	13,4	13,7	11,2	11,2	11,0	11,0	11,1	21,3	19,6	18,7	18,8	20,6	20,6	16,3	14,2	13,5
VII	13,4	13,9	13,5	13,1	13,3	13,4	10,9	11,1	10,8	10,8	10,9	21,2	19,4	18,5	18,6	20,2	20,5	16,1	13,9	13,2
VIII	13,1	13,7	13,4	13,0	13,0	13,1	10,1	10,3	10,3	10,3	10,3	21,2	19,8	18,6	18,7	19,9	20,5	16,0	13,7	12,9
IX	12,8	13,4	13,4	12,8	12,6	12,9	9,6	9,8	9,8	9,8	9,8	20,9	19,5	18,3	19,2	19,6	20,3	15,9	13,4	12,6
X	12,5	13,0	13,2	12,6	12,3	12,6	8,8	8,9	9,0	9,0	8,9	20,6	19,3	18,5	19,1	19,5	20,1	15,6	12,9	12,0
XI	12,3	13,1	13,0	12,4	12,3	12,5	8,5	8,7	8,7	8,8	8,7	20,6	19,5	18,5	19,0	19,2	20,1	15,5	12,8	11,9
XII	12,2	13,0	12,6	12,2	12,1	12,3	8,5	8,6	8,6	8,5	8,5	20,7	19,5	18,3	19,0	19,2	20,1	15,4	12,8	11,9
I 2003	12,0	12,5	12,4	11,8	11,8	12,0	8,2	8,3	8,3	8,3	8,3	20,2	18,6	16,9	16,4	17,2	19,1	15,0	12,4	11,6
II	11,9	12,2	12,2	11,6	11,6	11,9	7,6	7,8	7,8	7,8	7,8	19,9	18,2	16,7	16,0	17,6	19,0	14,6	12,1	11,3
III	11,7	12,0	12,0	11,3	11,5	11,7	7,4	7,5	7,5	7,5	7,5	19,7	17,7	16,9	15,5	16,9	18,7	14,5	12,0	11,1
IV	11,6	12,0	11,8	11,1	11,2	11,5	7,1	7,2	7,2	7,2	7,2	18,6	17,5	16,5	15,3	17,0	17,9	14,0	11,6	10,9
V	10,8	11,1	11,3	10,4	10,4	10,8	6,8	7,0	7,0	7,0	7,0	17,9	17,0	16,0	15,4	16,0	17,3	13,5	11,2	10,6

Tabela 6. Średnie ważone oprocentowanie depozytów i kredytów walutowych w bankach komercyjnych

Okres	Depozyty walutowe															
	rachunki bieżące		deklarowane na okres:												ogółem	
			1 miesiąca		3 miesięcy		6 miesięcy		1 roku		2 lat		powyżej 2 lat			
	USD	EUR	USD	EUR	USD	EUR	USD	EUR	USD	EUR	USD	EUR	USD	EUR	USD	EUR
1	2	3	4	5	6	7	8	9	10	11	12	13	14	15	16	
III 2002	0,3	0,8	0,9	2,0	0,8	1,9	0,8	1,7	1,0	1,8	0,9	1,9	1,0	1,7	0,9	1,8
IV	0,3	0,8	0,8	2,0	0,8	1,9	0,8	1,7	1,0	1,8	0,9	1,9	1,0	1,8	0,9	1,8
V	0,3	0,8	0,8	1,9	0,8	1,9	0,8	1,8	1,0	1,9	0,9	2,0	1,0	1,9	0,9	1,9
VI	0,3	0,8	0,8	2,0	0,8	1,9	0,8	1,7	1,0	1,8	1,4	2,0	1,3	1,9	0,9	1,8
VII	0,3	0,8	0,8	2,0	0,9	1,9	0,9	1,8	1,0	1,9	1,2	2,0	1,3	1,9	1,0	1,9
VIII	0,3	0,8	0,9	1,9	0,8	1,9	0,8	1,7	1,0	1,8	1,2	2,0	1,2	1,9	0,9	1,9
IX	0,3	0,8	0,9	1,9	0,8	1,9	0,8	1,7	1,0	1,8	1,2	2,0	1,2	1,9	0,9	1,9
X	0,3	0,8	0,9	2,0	0,9	1,9	0,9	1,8	1,0	1,8	1,2	2,0	1,2	2,0	0,9	1,9
XI	0,2	0,8	0,8	2,0	0,8	1,9	0,8	1,8	0,9	1,8	1,0	1,9	1,0	2,0	0,9	1,9
XII	0,2	0,7	0,7	1,9	0,8	1,7	0,8	1,6	0,9	1,8	0,9	1,7	0,9	1,8	0,8	1,7
I 2003	0,2	0,7	0,6	1,7	0,7	1,6	0,8	1,5	0,8	1,6	0,9	1,7	0,9	1,7	0,8	1,6
II	0,1	0,6	0,6	1,7	0,6	1,6	0,7	1,5	0,8	1,6	0,9	1,7	0,9	1,7	0,7	1,6
III	0,1	0,5	0,6	1,7	0,5	1,5	0,5	1,4	0,6	1,5	0,8	1,5	0,8	1,6	0,6	1,5
IV	0,1	0,4	0,5	1,6	0,6	1,4	0,6	1,4	0,7	1,4	0,8	1,5	0,8	1,5	0,7	1,4
V	0,1	0,3	0,5	1,5	0,6	1,4	0,6	1,3	0,7	1,4	0,8	1,5	0,8	1,5	0,6	1,4

Okres	Kredyty walutowe													
	udzielone w rachunku bieżącym		udzielone na okres:										Ogółem	
			1 roku		2 lat		3 lat		5 lat		powyżej 5 lat			
	USD	EUR	USD	EUR	USD	EUR	USD	EUR	USD	EUR	USD	EUR	USD	EUR
17	18	19	20	21	22	23	24	25	26	27	28	29	30	
III 2002	5,2	4,2	3,6	5,2	4,5	5,9	4,9	5,6	4,3	5,7	4,6	5,7	4,3	5,6
IV	3,9	5,0	3,6	5,1	4,3	5,6	4,6	5,7	4,1	5,5	4,4	5,7	4,2	5,5
V	2,5	4,1	3,6	5,1	4,3	5,7	4,5	5,7	4,1	5,5	4,4	6,0	4,2	5,7
VI	2,5	4,0	3,4	4,7	4,0	5,7	4,6	5,9	4,2	5,4	4,5	5,9	4,2	5,5
VII	2,4	3,9	3,4	4,9	4,5	5,7	4,5	5,9	4,1	5,6	4,4	6,0	4,1	5,7
VIII	2,3	4,1	3,5	5,2	4,4	5,8	4,5	6,1	4,1	5,6	4,3	5,9	4,1	5,7
IX	2,2	4,1	3,7	5,4	4,0	5,6	4,6	6,0	3,9	5,4	4,4	5,9	4,1	5,7
X	2,2	3,8	3,5	5,1	3,7	5,2	4,8	6,3	4,3	5,8	5,0	6,5	4,4	5,9
XI	1,9	3,6	3,6	5,4	4,3	5,9	4,4	6,0	4,3	5,9	4,5	6,1	4,3	5,9
XII	2,4	3,4	3,6	4,8	4,1	5,6	4,4	5,8	4,2	5,7	4,5	6,0	4,2	5,6
I 2003	1,9	3,3	3,6	5,0	4,1	5,7	4,3	5,7	4,1	5,5	4,1	5,6	4,0	5,4
II	1,9	3,9	3,6	5,0	4,0	5,3	4,2	5,4	4,0	5,3	4,0	5,3	3,9	5,2
III	1,8	3,9	3,4	4,7	4,0	5,1	4,1	5,3	4,2	5,4	3,9	5,2	3,8	5,1
IV	1,9	2,5	3,4	4,6	4,0	5,1	4,1	5,3	4,2	5,4	4,0	5,3	3,9	5,2
V	1,9	2,8	3,4	4,3	4,0	5,0	4,0	5,1	4,2	5,2	4,0	5,1	3,9	4,9

Tabela 7. Liczba rachunków prowadzonych przez banki komercyjne na dzień 31.03.2003 r.

Rodzaj rachunku	31 marca 2003		
	rezydent	nierezydent	suma
	1	2	3
Osoby prywatne	43.806.226	153.835	43.960.061
1. Depozyty złotowe	40.183.088	75.344	40.258.432
1.1. Depozyty bieżące	24.119.519	49.222	24.168.741
1.2. Depozyty terminowe	15.861.537	25.200	15.886.737
1.3. Depozyty zablokowane	190.807	876	191.683
1.4. Depozyty z terminem wypowiedzenia	11.225	46	11.271
2. Depozyty walutowe	3.623.138	78.491	3.701.629
2.1. Depozyty bieżące	2.061.641	59.935	2.121.576
2.2. Depozyty terminowe	1.539.340	17.712	1.557.052
2.3. Depozyty zablokowane	22.055	840	22.895
2.4. Depozyty z terminem wypowiedzenia	102	4	106
Rolnicy, przedsiębiorcy indywidualni	2.028.488	878	2.029.366
3. Depozyty złotowe	1.997.924	606	1.998.530
3.1. Depozyty bieżące	1.903.525	511	1.904.036
3.2. Depozyty terminowe	73.361	91	73.452
3.3. Depozyty zablokowane	21.021	4	21.025
3.4. Depozyty z terminem wypowiedzenia	17	0	17
4. Depozyty walutowe	30.564	272	30.836
4.1. Depozyty bieżące	28.757	256	29.013
4.2. Depozyty terminowe	1.338	10	1.348
4.3. Depozyty zablokowane	469	6	475
4.4. Depozyty z terminem wypowiedzenia	0	0	0
Przedsiębiorstwa, niemonetarne instytucje finansowe, instytucje niekomercyjne działające na rzecz gospodarstw domowych	1.506.799	7.711	1.514.510
5. Depozyty złotowe	1.427.265	4.564	1.431.829
5.1. Depozyty bieżące	1.258.046	3.443	1.261.489
5.2. Depozyty terminowe	149.928	1.080	151.008
5.3. Depozyty zablokowane	19.214	41	19.255
5.4. Depozyty z terminem wypowiedzenia	77	0	77
6. Depozyty walutowe	79.534	3.147	82.681
6.1. Depozyty bieżące	63.300	2.702	66.002
6.2. Depozyty terminowe	13.957	408	14.365
6.3. Depozyty zablokowane	2.277	37	2.314
6.4. Depozyty z terminem wypowiedzenia	0	0	0

1

Tabela 8. Dane o strukturze depozytów w wybranych walutach obcych na dzień 31.03.2003 r.

Depozyty w wybranych walutach obcych	11 banków komercyjnych*		Dana waluta / waluty ogółem	
	ogółem w mln zł		struktura w %	
	USD	EUR	USD	EUR
	1	2	3	4
Gospodarstwa domowe				
Depozyty bieżące	5.253,6	2.706,5	63	32
Depozyty terminowe z terminem pierwotnym do 1 miesiąca (włącznie)	2.128,7	1.103,0	64	33
Depozyty terminowe z terminem pierwotnym powyżej 1 do 3 miesięcy (włącznie)	4.228,5	2.414,7	62	35
Depozyty terminowe z terminem pierwotnym powyżej 3 do 6 miesięcy (włącznie)	3.208,2	1.273,9	69	27
Depozyty terminowe z terminem pierwotnym powyżej 6 miesięcy do 1 roku (włącznie)	6.187,6	1.643,9	76	20
Depozyty terminowe z terminem pierwotnym powyżej 1 roku do 2 lat (włącznie)	713,3	426,7	61	37
Depozyty terminowe z terminem pierwotnym powyżej 2 lat	1.345,9	896,5	59	40
Depozyty zablokowane	120,7	62,0	65	33
Depozyty z terminem wypowiedzenia	0,6	0,1	.	.
Suma	23.187,1	10.527,2	66	30
Przedsiębiorstwa				
Depozyty bieżące	1.458,9	2.521,1	33	57
Depozyty terminowe z terminem pierwotnym do 1 miesiąca (włącznie)	550,4	1.198,4	30	66
Depozyty terminowe z terminem pierwotnym powyżej 1 do 3 miesięcy (włącznie)	255,3	156,5	60	37
Depozyty terminowe z terminem pierwotnym powyżej 3 do 6 miesięcy (włącznie)	41,8	22,0	63	33
Depozyty terminowe z terminem pierwotnym powyżej 6 miesięcy do 1 roku (włącznie)	14,3	12,4	53	46
Depozyty terminowe z terminem pierwotnym powyżej 1 roku do 2 lat (włącznie)	2,4	1,1	18	8
Depozyty terminowe z terminem pierwotnym powyżej 2 lat	7,4	4,5	36	22
Depozyty zablokowane	81,8	82,6	31	31
Depozyty z terminem wypowiedzenia	0,0	0,0	.	.
Suma	2.412,3	3.998,6	34	57

Tabela 9. Dane o strukturze należności w wybranych walutach obcych oraz należności indeksowanych do wybranych walut obcych na dzień 31.03.2003 r.

Należności w wybranych walutach obcych	11 banków komercyjnych*		Dana waluta / waluty ogółem	
	ogółem w mln zł		struktura w %	
	USD	EUR	USD	EUR
	1	2	3	4
Gospodarstwa domowe				
Należności do 1 roku (włącznie) łącznie z rachunkami bieżącymi	219,9	373,3	24	42
Należności powyżej 1 roku do 2 lat (włącznie)	42,2	221,9	10	53
Należności powyżej 2 do 3 lat (włącznie)	46,6	488,5	6	64
Należności powyżej 3 do 5 lat (włącznie)	218,3	1.280,1	9	53
Należności powyżej 5 lat	1.185,8	5.002,7	9	37
Należności indeksowane do wybranych walut	228,4	2.191,4	.	.
Suma	1.941,2	9.558,0	.	.
Przedsiębiorstwa				
Należności do 1 roku (włącznie) łącznie z rachunkami bieżącymi	2.789,7	4.270,2	33	50
Należności powyżej 1 roku do 2 lat (włącznie)	769,0	1.548,6	26	52
Należności powyżej 2 do 3 lat (włącznie)	776,9	1.394,2	28	50
Należności powyżej 3 do 5 lat (włącznie)	1.030,2	3.209,2	21	66
Należności powyżej 5 lat	5.169,5	8.184,7	35	55
Należności indeksowane do wybranych walut	414,6	1.523,9	.	.
Suma	10.949,9	20.130,9	.	.

* Banki wymienione są w „Uwagach metodycznych”.

Tabela 10. Bilans NBP – stan w mln zł
AKTYWA

Okres	Kredyty, pożyczki i inne należności od podmiotów krajowych	pozostałe monetarne instytucje finansowe	sektor instytucji rządowych i samorządowych	pozostałe sektory krajowe ¹	Dłużne papiery wartościowe wyemitowane przez podmioty krajowe	pozostałe monetarne instytucje finansowe	sektor instytucji rządowych i samorządowych	Papiery z prawem do kapitału i udziały wyemitowane przez podmioty krajowe	pozostałe monetarne instytucje finansowe	pozostałe sektory krajowe ¹	Aktywa zagraniczne	Aktywa trwałe ²	Pozostałe aktywa	Aktywa ogółem
	1	2	3	4	5	6	7	8	9	10	11	12	13	14
I 1999	9.436,6	7.637,0	1.738,9	60,7	16.909,8	389,3	16.520,5	146,5	8,0	138,5	112.038,0	874,0	1.819,8	141.224,7
II	10.750,3	8.947,4	1.738,9	64,0	17.827,4	389,4	17.438,0	142,2	8,0	134,2	123.767,1	877,3	1.856,5	155.220,8
III	9.407,0	7.602,5	1.738,9	65,6	18.145,5	389,1	17.756,4	142,2	8,0	134,2	120.384,5	880,7	2.253,9	151.213,8
IV	9.274,6	7.470,0	1.738,9	65,7	17.570,2	387,2	17.183,0	142,2	8,0	134,2	118.091,4	902,7	2.189,3	148.170,4
V	9.259,4	7.454,3	1.738,9	66,2	17.443,1	384,6	17.058,5	142,2	8,0	134,2	118.187,2	901,0	1.896,7	147.829,6
VI	9.141,4	7.335,3	1.738,9	67,2	17.324,7	380,0	16.944,7	143,6	8,0	135,6	114.467,9	905,3	2.436,9	144.419,8
VII	9.067,1	7.261,1	1.738,9	67,1	17.134,2	379,0	16.755,2	143,7	8,0	135,7	117.799,0	916,1	1.697,2	146.757,3
VIII	9.070,5	7.262,9	1.738,9	68,7	17.563,4	376,6	17.186,8	176,9	8,0	168,9	121.390,2	924,5	1.723,4	150.848,9
IX	7.245,8	7.174,9	0,0	70,9	19.534,7	376,6	19.158,1	181,9	8,0	173,9	121.676,3	933,5	1.963,4	151.535,6
X	7.197,2	7.125,5	0,0	71,7	19.194,1	371,0	18.823,1	177,2	8,0	169,2	122.628,2	958,5	2.426,2	152.581,4
XI	7.492,9	7.420,4	0,0	72,5	19.408,3	367,7	19.040,6	177,2	8,0	169,2	123.189,2	979,6	2.719,9	153.967,1
XII	7.151,6	7.080,8	0,0	70,8	19.114,6	311,3	18.803,3	177,2	8,0	169,2	120.352,1	1.019,6	2.775,3	150.590,4
I 2000	7.135,5	7.064,9	0,0	70,6	19.200,1	302,8	18.897,3	177,2	8,0	169,2	120.373,7	1.018,3	3.291,8	151.196,6
II	8.116,2	8.046,6	0,0	69,6	19.287,0	294,3	18.992,7	177,2	8,0	169,2	116.002,9	1.022,2	3.396,5	148.002,0
III	6.974,3	6.905,0	0,0	69,3	19.422,5	290,8	19.131,7	177,2	8,0	169,2	115.607,8	1.026,3	3.205,7	146.413,8
IV	7.567,0	7.495,2	0,0	71,8	19.290,7	286,7	19.004,0	177,2	8,0	169,2	119.680,0	1.032,1	3.617,0	151.364,0
V	6.930,3	6.859,2	0,0	71,1	19.410,9	281,8	19.129,1	161,2	0,0	161,2	120.044,6	1.047,0	3.810,8	151.404,8
VI	6.801,3	6.729,8	0,0	71,5	19.545,5	274,1	19.271,4	161,2	0,0	161,2	120.981,4	1.056,4	3.504,9	152.050,7
VII	6.741,5	6.670,5	0,0	71,0	19.333,2	262,5	19.070,7	161,2	0,0	161,2	118.024,2	1.062,4	2.011,6	147.334,1
VIII	6.723,6	6.652,2	0,0	71,4	19.343,1	260,4	19.082,7	161,2	0,0	161,2	118.739,0	1.070,7	1.895,8	147.933,4
IX	6.864,4	6.791,7	0,0	72,7	18.995,0	260,5	18.734,5	176,3	0,0	176,3	122.264,6	1.081,6	1.609,3	150.991,2
X	6.592,2	6.517,8	0,0	74,4	18.501,2	260,5	18.240,7	176,3	0,0	176,3	129.064,2	1.090,4	1.508,4	156.932,7
XI	6.606,2	6.534,4	0,0	71,8	18.174,5	257,6	17.916,9	176,3	0,0	176,3	125.649,3	1.104,2	1.227,8	152.938,3
XII	6.937,8	6.869,7	0,0	68,1	16.994,9	250,2	16.744,7	203,5	0,0	203,5	120.711,7	1.146,0	899,0	146.892,9
I 2001	6.456,1	6.389,1	0,0	67,0	16.084,8	241,5	15.843,3	203,5	0,0	203,5	121.833,1	1.142,4	1.113,3	146.833,2
II	7.272,7	7.250,9	0,0	21,8	14.689,8	241,5	14.448,3	452,3	0,0	452,3	123.968,0	1.141,6	961,7	148.486,1
III	7.260,8	7.239,2	0,0	21,6	13.952,6	241,5	13.711,1	452,3	0,0	452,3	121.517,0	1.139,5	775,4	145.097,6
IV	6.230,0	6.208,3	0,0	21,7	12.725,5	241,6	12.483,9	452,3	0,0	452,3	117.015,3	1.158,9	1.289,8	138.871,8
V	6.227,1	6.205,8	0,0	21,3	12.652,1	238,1	12.414,0	452,3	0,0	452,3	114.544,2	1.163,0	1.255,4	136.294,1
VI	7.636,8	7.615,0	0,0	21,8	12.513,4	238,2	12.275,2	452,3	0,0	452,3	114.141,7	1.170,1	1.085,6	136.999,9
VII	6.089,3	6.067,2	0,0	22,1	12.203,4	238,2	11.965,2	452,3	0,0	452,3	123.897,3	1.180,8	982,1	144.805,2
VIII	6.185,4	6.062,7	0,0	122,7	11.901,4	238,2	11.663,2	203,5	0,0	203,5	124.573,6	1.186,4	849,0	144.899,3
IX	9.135,7	9.011,3	0,0	124,4	11.680,4	238,2	11.442,2	203,5	0,0	203,5	125.370,4	1.195,6	678,7	148.264,3
X	7.118,4	6.992,9	0,0	125,5	10.718,3	238,3	10.480,0	226,6	0,0	226,6	123.898,0	1.204,9	842,2	144.008,4
XI	5.954,8	5.932,4	0,0	22,4	19.182,7	214,1	18.968,6	495,6	0,0	495,6	112.943,7	1.208,5	831,7	140.617,0
XII	5.846,6	5.823,8	0,0	22,8	18.694,0	209,0	18.485,0	495,6	0,0	495,6	111.339,2	1.276,7	706,3	138.358,4
I 2002	9.212,9	9.190,8	0,0	22,1	18.288,0	203,7	18.084,3	493,8	0,0	493,8	115.237,3	1.274,9	696,1	145.203,0
II	5.809,0	5.786,7	0,0	22,3	17.734,9	202,4	17.532,5	494,8	0,0	494,8	116.747,0	1.278,5	681,0	142.745,2
III	5.852,3	5.829,5	0,0	22,8	17.030,9	202,5	16.828,4	494,8	0,0	494,8	117.364,2	1.290,8	914,4	142.947,4
IV	5.632,9	5.610,2	0,0	22,7	14.011,1	202,5	13.808,6	494,8	0,0	494,8	113.869,0	1.295,0	717,4	136.020,2
V	5.706,5	5.683,3	0,0	23,2	13.752,4	202,5	13.549,9	494,8	0,0	494,8	116.327,5	1.312,6	721,0	138.314,8
VI	8.205,1	8.181,1	0,0	24,0	13.520,5	202,5	13.318,0	225,8	0,0	225,8	119.301,0	1.320,6	608,6	143.181,6
VII	5.516,2	5.492,6	0,0	23,6	10.760,6	199,6	10.561,0	225,8	0,0	225,8	127.379,6	1.333,4	600,3	145.815,9
VIII	5.523,4	5.499,9	0,0	23,5	10.297,5	199,6	10.097,9	225,8	0,0	225,8	126.934,0	1.341,8	563,1	144.885,6
IX	5.427,0	5.403,4	0,0	23,6	9.636,7	199,7	9.437,0	225,8	0,0	225,8	126.634,8	1.353,1	510,4	143.787,8
X	5.369,4	5.346,1	0,0	23,3	7.695,1	199,7	7.495,4	225,8	0,0	225,8	123.116,6	1.374,9	518,0	138.299,8
XI	7.194,9	7.172,3	0,0	22,6	6.987,8	190,3	6.797,5	225,8	0,0	225,8	123.464,0	1.394,8	625,6	139.892,9
XII	5.256,7	5.234,0	0,0	22,7	6.765,6	186,2	6.579,4	225,2	0,0	225,2	119.562,7	1.680,0	657,6	134.147,8
I 2003	5.254,8	5.233,0	0,0	21,8	6.134,9	180,8	5.954,1	225,1	0,0	225,1	121.605,6	1.561,9	688,4	135.470,7
II	5.258,1	5.236,5	0,0	21,6	4.121,7	180,8	3.940,9	225,1	0,0	225,1	129.845,6	1.497,4	704,1	141.652,0
III	5.165,4	5.143,6	0,0	21,8	3.854,7	180,9	3.673,8	225,1	0,0	225,1	131.170,2	1.601,6	728,1	142.745,1
IV	5.102,5	5.081,1	0,0	21,4	3.037,1	180,9	2.856,2	225,1	0,0	225,1	124.281,7	1.621,7	822,2	135.090,3
V	5.100,7	5.079,1	0,0	21,6	2.928,9	180,9	2.748,0	76,2	0,0	76,2	129.377,7	1.627,7	858,4	139.969,6

¹ Niemonetarne instytucje finansowe oraz sektor niefinansowy.

² Z wyłączeniem aktywów trwałych finansowych ujętych w kolumnie 8.

Tabela 10. Bilans NBP – stan w mln zł
PASywa

Okres	Pieniądz gotówkowy w obiegu	Depozyty podmiotów krajowych	pozostałe monetarne instytucje finansowe	instytucje rządowe szczebla centralnego	pozostałe sektory krajowe ¹	Emisja dłużnych papierów wartościowych	Kapitał i rezerwy	Fundusze podstawowe	Rezerwy	Pasywa zagraniczne	Pozostałe pasywa	Pasywa ogółem
	1	2	3	4	5	6	7	8	9	10	11	12
I 1999	32.897,3	30.343,4	22.172,0	7.717,4	454,0	23.274,4	2.437,4	1.570,7	866,7	13.349,7	38.922,5	141.224,7
II	33.809,5	23.111,2	19.017,0	3.294,7	799,5	31.001,8	2.455,9	1.572,5	883,4	18.535,8	46.306,6	155.220,8
III	35.180,7	24.806,6	18.701,7	5.069,9	1.035,0	27.429,6	2.309,2	1.576,6	732,6	14.072,7	47.415,0	151.213,8
IV	35.762,7	30.521,0	23.758,0	5.880,2	882,8	20.045,7	2.297,6	1.569,2	728,4	14.019,2	45.524,2	148.170,4
V	35.938,4	30.056,1	23.386,6	5.693,9	975,6	19.338,9	2.293,4	1.568,3	725,1	14.579,6	45.623,2	147.829,6
VI	37.030,7	26.013,1	22.086,8	3.305,2	621,1	22.583,5	2.291,9	1.567,7	724,2	12.954,1	43.546,5	144.419,8
VII	37.490,5	26.901,5	23.522,8	2.737,3	641,4	21.487,5	2.294,7	1.559,7	735,0	16.341,8	42.241,3	146.757,3
VIII	37.427,1	26.841,9	19.948,5	6.340,4	553,0	21.737,5	2.300,9	1.559,6	741,3	17.366,9	45.174,6	150.848,9
IX	37.548,3	15.581,9	8.620,4	6.571,5	390,0	30.874,0	5.761,8	1.559,2	4.202,6	14.590,2	47.179,4	151.535,6
X	38.478,6	13.211,4	9.160,6	3.586,8	464,0	31.748,1	5.759,2	1.550,8	4.208,4	14.191,0	49.193,1	152.581,4
XI	38.046,0	16.257,2	9.748,6	5.907,9	600,7	29.581,1	5.759,4	1.550,4	4.209,0	14.148,4	50.175,0	153.967,1
XII	43.375,2	16.621,8	9.430,7	5.722,5	1.468,6	24.694,0	5.413,7	1.549,6	3.864,1	14.489,0	45.996,7	150.590,4
I 2000	37.325,6	18.975,5	7.436,5	11.132,9	406,1	29.178,8	5.454,8	1.585,2	3.869,6	12.853,1	47.408,8	151.196,6
II	36.678,0	12.695,8	4.555,2	7.690,8	449,8	37.968,8	5.456,2	1.580,5	3.875,7	9.671,0	45.532,2	148.002,0
III	36.436,5	16.960,6	8.746,1	7.835,8	378,7	33.272,0	5.463,6	1.584,0	3.879,6	9.568,8	44.712,3	146.413,8
IV	38.279,6	17.948,9	11.037,1	6.433,9	477,9	30.178,4	5.461,2	1.575,1	3.886,1	9.301,7	50.194,2	151.364,0
V	37.688,5	15.661,7	9.967,9	5.211,1	482,7	33.172,5	5.467,3	1.574,5	3.892,8	9.911,5	49.503,3	151.404,8
VI	38.970,9	15.192,1	12.866,2	1.997,7	328,2	34.177,7	5.527,1	1.627,8	3.899,3	8.607,0	49.575,9	152.050,7
VII	39.082,0	17.806,4	14.542,9	2.966,5	297,0	31.071,8	6.788,7	1.618,7	5.170,0	7.975,5	44.609,7	147.334,1
VIII	38.327,8	18.463,8	12.226,5	5.488,1	749,2	32.193,4	6.672,2	1.618,8	5.053,4	8.152,3	44.123,9	147.933,4
IX	38.440,9	18.855,5	12.672,8	5.847,3	335,4	29.181,4	6.332,1	1.618,3	4.713,8	8.654,8	49.526,5	150.991,2
X	38.293,1	24.520,1	12.153,2	12.022,2	344,7	30.004,0	6.171,0	1.607,1	4.563,9	8.469,4	49.475,1	156.932,7
XI	37.204,5	21.934,2	8.836,7	12.622,1	475,4	33.637,3	5.851,7	1.606,9	4.244,8	8.765,7	45.544,9	152.938,3
XII	38.564,1	20.029,9	10.209,7	8.797,4	1.022,8	33.738,1	5.402,4	1.605,9	3.796,5	8.509,6	40.648,8	146.892,9
I 2001	35.807,5	28.111,8	17.876,2	9.767,5	468,1	29.545,0	5.121,5	1.596,0	3.525,5	9.460,1	38.787,3	146.833,2
II	36.252,5	18.888,2	9.293,1	8.878,4	716,7	41.841,8	4.780,5	1.600,3	3.180,2	8.562,6	38.160,5	148.486,1
III	37.242,7	25.034,8	15.026,3	8.956,1	1.052,4	33.397,4	4.505,6	1.617,0	2.888,6	7.926,3	36.990,8	145.097,6
IV	38.699,2	22.947,0	14.989,6	6.803,0	1.154,4	30.232,2	4.463,8	1.606,8	2.857,0	8.517,5	34.012,1	138.871,8
V	37.643,8	20.702,3	13.875,4	6.455,5	371,4	33.720,9	4.533,1	1.631,9	2.901,2	6.768,5	32.925,5	136.294,1
VI	38.757,6	21.455,9	13.780,3	7.300,8	374,8	38.139,0	4.526,0	1.731,5	2.794,5	6.852,3	27.269,1	136.999,9
VII	39.145,6	22.320,2	13.882,2	8.168,6	269,4	35.455,7	4.339,2	1.721,3	2.617,9	8.346,3	35.198,2	144.805,2
VIII	39.343,7	25.958,3	16.806,8	8.825,0	326,5	31.342,9	4.266,5	1.721,3	2.545,2	6.251,2	37.736,7	144.899,3
IX	40.235,7	22.243,7	12.039,9	9.908,8	295,0	35.871,5	4.210,5	1.718,2	2.492,3	6.936,6	38.766,3	148.264,3
X	40.586,9	25.836,6	12.169,1	13.339,9	327,6	32.169,3	4.043,4	1.707,4	2.336,0	7.596,4	33.775,8	144.008,4
XI	41.043,5	31.556,3	17.325,0	13.865,8	365,5	23.356,8	4.024,1	1.707,4	2.316,7	7.771,9	32.864,4	140.617,0
XII	43.130,3	28.263,0	20.567,7	6.845,2	850,1	24.167,1	4.073,4	1.707,3	2.366,1	7.492,9	31.231,7	138.358,4
I 2002	40.465,2	24.713,4	10.702,9	13.719,9	290,6	34.254,7	3.912,5	1.695,1	2.217,4	7.803,2	34.054,0	145.203,0
II	41.389,5	30.392,6	20.383,1	9.566,7	442,8	23.774,5	3.707,5	1.695,0	2.012,5	7.535,7	35.945,4	142.745,2
III	43.128,5	31.333,8	15.070,3	15.598,4	665,1	23.139,5	3.842,8	1.694,4	2.148,4	7.175,0	34.327,8	142.947,4
IV	44.166,7	21.135,6	10.689,4	10.094,7	351,5	27.345,9	3.605,1	1.694,4	1.910,7	7.731,3	32.035,6	136.020,2
V	43.905,8	18.323,5	7.050,7	10.964,4	308,4	30.621,5	3.511,6	1.694,4	1.817,2	6.804,4	35.148,0	138.314,8
VI	44.934,3	30.657,5	17.867,2	12.467,3	323,0	19.015,2	3.387,3	1.694,4	1.692,9	6.152,4	39.034,9	143.181,6
VII	45.547,5	28.129,4	11.265,2	16.476,7	387,5	22.476,1	3.344,8	1.748,3	1.596,5	6.565,5	39.752,6	145.815,9
VIII	45.757,0	28.060,5	11.176,8	16.441,7	442,0	22.641,2	3.227,2	1.748,3	1.478,9	5.640,4	39.559,3	144.885,6
IX	45.951,5	28.969,7	11.515,4	17.022,1	432,2	19.076,4	2.980,8	1.748,3	1.232,5	5.764,8	41.044,6	143.787,8
X	46.207,2	25.561,7	13.010,0	12.033,0	518,7	19.041,5	2.975,6	1.748,3	1.227,3	7.309,4	37.204,4	138.299,8
XI	45.733,7	25.377,8	11.616,4	13.201,2	560,2	21.020,1	2.867,2	1.748,3	1.118,9	7.803,4	37.090,7	139.892,9
XII	46.745,0	22.734,8	15.312,9	6.336,1	1.085,8	20.953,0	2.569,0	1.748,3	820,7	5.345,7	35.800,3	134.147,8
I 2003	45.345,0	27.089,8	13.145,7	13.029,0	915,1	17.265,9	2.573,6	1.748,3	825,3	6.079,2	37.117,2	135.470,7
II	46.336,5	25.515,4	12.577,6	11.959,6	978,2	20.829,9	2.542,0	1.748,3	793,7	7.126,7	39.301,5	141.652,0
III	48.041,4	25.386,1	12.143,9	12.524,6	717,6	15.623,9	2.557,4	1.748,3	809,1	6.914,2	44.222,1	142.745,1
IV	50.148,3	24.652,6	11.914,0	12.419,6	319,0	12.893,3	2.473,5	1.748,3	725,2	5.661,6	39.261,0	135.090,3
V	49.697,8	30.091,0	12.641,0	17.167,2	282,8	12.432,3	2.435,3	1.748,3	687,0	6.651,1	38.662,1	139.969,6

¹ Niemonetarne instytucje finansowe, instytucje samorządowe, fundusze ubezpieczeń społecznych oraz sektor niefinansowy.

Tabela 11.1. Kredyty, pożyczki i inne należności – gospodarstwa domowe i przedsiębiorstwa – stan w mln zł

Okres	Gospodarstwa domowe									Przedsiębiorstwa				
	Ogółem	Kredyty i pożyczki				Inne należności				Ogółem	Kredyty i pożyczki		Inne należności	
		złotowe	osoby prywatne	walutowe	osoby prywatne	złotowe	osoby prywatne	walutowe	osoby prywatne		złotowe	walutowe	złotowe	walutowe
		1	2	3	4	5	6	7	8		9	10	11	12
III 2002	85.865,1	66.097,4	42.522,9	16.451,8	11.833,4	3.024,8	1.025,6	291,1	40,7	122.230,1	79.729,9	35.201,1	6.266,6	1.032,5
IV	85.823,2	65.826,2	42.573,2	16.729,7	12.333,5	2.934,1	1.016,0	333,2	40,0	122.311,5	80.298,7	34.714,1	6.209,2	1.089,5
V	86.562,2	65.405,5	42.763,4	17.829,0	13.522,0	2.943,3	1.046,1	384,4	41,1	124.000,8	79.717,9	36.687,8	6.418,5	1.176,7
VI	86.749,6	64.505,4	42.853,6	18.928,0	14.932,5	2.945,3	1.075,3	370,9	42,8	128.129,5	81.410,8	38.764,6	6.690,2	1.264,0
VII	87.972,4	65.511,3	43.753,0	19.096,3	15.373,5	2.997,6	1.108,0	367,2	42,0	128.739,3	83.361,7	37.428,2	6.711,7	1.237,6
VIII	88.476,6	65.565,7	43.889,5	19.542,3	15.884,1	3.024,1	1.126,8	344,5	41,6	129.596,0	84.348,7	37.205,9	6.819,1	1.222,2
IX	89.474,5	66.227,7	44.657,6	19.753,4	16.151,6	3.112,4	1.189,3	380,9	79,6	130.691,5	85.475,7	36.658,1	7.342,4	1.215,4
X	89.321,3	66.077,1	44.562,1	19.753,5	16.365,8	3.075,3	1.238,4	415,4	37,9	129.201,2	85.826,9	35.109,5	7.212,7	1.052,2
XI	89.357,5	66.005,5	44.419,6	19.785,2	16.456,7	3.113,9	1.241,7	453,0	78,3	130.120,7	86.380,9	35.143,8	7.553,8	1.042,2
XII	89.754,8	65.985,9	44.777,5	20.144,5	16.891,3	3.241,5	1.381,6	382,9	38,5	126.621,5	83.606,7	34.414,7	7.509,0	1.091,1
I 2003	90.076,8	65.773,5	44.425,2	20.686,1	17.355,6	3.224,2	1.266,2	393,0	43,3	128.427,3	84.401,6	35.194,3	7.575,4	1.256,1
II	90.414,4	65.526,7	43.955,3	21.111,9	17.792,9	3.378,0	1.472,8	397,8	43,7	129.768,1	84.641,8	36.308,0	7.438,7	1.379,7
III	92.087,4	66.163,6	44.326,6	22.203,9	18.743,4	3.301,0	1.306,4	418,9	40,6	132.544,0	84.519,4	38.981,4	7.615,1	1.427,9
IV	91.681,9	66.566,6	44.592,5	21.405,0	18.176,7	3.297,8	1.332,9	412,5	38,4	130.890,9	84.611,5	37.027,8	7.897,1	1.354,5
V	93.057,5	67.463,0	45.449,7	21.876,8	18.682,7	3.298,9	1.373,2	418,7	42,3	131.268,5	84.964,7	37.146,4	7.605,7	1.551,6

Tabela 11.2. Depozyty i inne zobowiązania – gospodarstwa domowe i przedsiębiorstwa – stan w mln zł

Okres	Gospodarstwa domowe									Przedsiębiorstwa				
	Ogółem	Depozyty				Inne zobowiązania				Ogółem	Depozyty		Inne zobowiązania	
		złotowe	osoby prywatne	walutowe	osoby prywatne	złotowe	osoby prywatne	walutowe	osoby prywatne		złotowe	walutowe	złotowe	walutowe
		1	2	3	4	5	6	7	8		9	10	11	12
III 2002	222.938,9	183.337,9	175.390,5	38.758,9	38.023,5	691,1	523,7	151,0	135,2	46.756,8	34.956,6	10.494,3	858,5	447,4
IV	220.839,5	182.505,5	174.906,2	37.526,7	36.798,3	650,5	487,1	156,8	142,4	47.138,7	35.151,1	10.637,6	871,8	478,3
V	221.671,7	182.616,1	174.846,8	38.259,2	37.550,7	589,4	521,1	207,1	187,6	50.585,8	38.370,0	10.676,0	1.004,8	535,0
VI	221.677,3	182.078,4	174.464,3	38.804,5	38.153,5	583,6	520,5	210,8	191,3	49.154,6	36.776,7	10.795,3	963,5	619,1
VII	222.360,6	182.185,7	174.263,3	39.369,2	38.821,5	607,5	544,6	198,1	180,7	51.124,8	38.147,9	10.816,3	1.551,7	608,9
VIII	221.609,8	181.912,4	173.932,7	38.899,7	38.331,0	597,2	534,8	200,5	184,4	50.287,3	38.363,8	9.870,6	1.514,2	538,7
IX	219.467,1	180.235,9	172.370,6	38.417,7	37.847,9	603,7	555,3	209,7	192,2	50.790,6	38.735,2	9.861,5	1.701,1	492,7
X	217.737,9	179.154,4	171.115,1	37.795,7	37.183,2	580,5	535,3	207,4	189,8	52.563,1	40.399,8	10.018,0	1.602,1	543,3
XI	214.499,5	176.210,8	168.268,9	37.523,0	36.927,1	568,4	520,7	197,3	180,2	51.387,6	39.714,9	9.514,8	1.589,1	568,8
XII	213.014,0	175.685,6	166.194,5	36.588,8	35.989,0	544,3	503,5	195,3	179,2	55.686,8	44.636,4	9.494,7	1.039,9	515,7
I 2003	212.176,5	175.371,7	166.994,0	36.059,6	35.522,1	559,9	512,4	185,2	167,1	52.938,0	42.417,5	8.841,1	1.117,8	561,6
II	213.720,3	176.242,1	168.376,0	36.644,6	36.098,1	646,7	603,1	186,9	171,9	52.357,4	41.525,7	9.103,0	1.110,6	618,0
III	213.497,3	175.653,9	167.828,8	37.089,3	36.561,4	562,2	519,8	191,8	168,1	52.154,6	41.103,8	9.022,3	1.218,7	809,8
IV	210.781,4	174.273,7	166.745,0	35.777,4	35.238,7	546,5	502,9	183,8	163,9	52.565,7	41.620,0	9.098,9	1.187,2	659,6
V	209.205,0	173.195,1	165.516,1	35.169,7	34.636,6	657,0	613,7	183,2	164,1	55.388,9	43.928,1	9.709,2	1.177,6	574,0

Tabela 12. Bilans skonsolidowany monetarnych instytucji finansowych – stan w mln zł
AKTYWA

Okres	Kredyty, pożyczki i inne należności od podmiotów krajowych	sektor instytucji rządowych i samorządowych	pozostałe sektory krajowe ¹	Dłużne papiery wartościowe wyemitowane przez podmioty krajowe	sektor instytucji rządowych i samorządowych	pozostałe sektory krajowe ¹	Papiery z prawem do kapitału i udziały ² wyemitowane przez pozostałe sektory krajowe ¹	Aktywa zagraniczne	Aktywa trwałe ³	Pozostałe aktywa	Aktywa ogółem
	1	2	3	4	5	6	7	8	9	10	11
I 1999	149.286,4	8.703,3	140.583,1	73.864,4	71.985,9	1.878,5	3.357,3	133.521,0	14.903,6	19.494,5	394.427,2
II	153.069,0	8.873,5	144.195,5	75.412,8	73.571,9	1.840,9	3.427,5	144.793,5	15.121,3	21.162,1	412.986,2
III	156.142,7	9.577,7	146.565,0	79.202,3	77.058,3	2.144,0	3.743,6	139.980,2	15.338,6	21.327,8	415.735,2
IV	158.535,8	9.588,0	148.947,8	77.710,1	75.732,2	1.977,9	3.738,7	136.887,0	15.624,0	22.679,6	415.175,2
V	161.528,5	9.738,9	151.789,6	78.454,3	76.335,2	2.119,1	3.918,7	138.330,6	15.839,8	20.874,4	418.946,3
VI	163.711,8	9.804,2	153.907,6	77.736,1	75.729,1	2.007,0	4.092,1	133.846,4	16.069,5	23.818,4	419.274,3
VII	166.530,6	10.127,1	156.403,5	76.158,7	74.296,8	1.861,9	4.235,6	139.316,4	16.327,7	22.102,3	424.671,3
VIII	171.294,3	11.303,9	159.990,4	75.007,4	72.875,7	2.131,7	4.260,8	148.784,9	16.795,3	22.288,1	438.430,8
IX	176.238,7	10.747,8	165.490,9	76.424,6	74.432,7	1.991,9	4.583,8	149.469,7	17.124,1	21.715,1	445.556,0
X	180.769,4	10.895,6	169.873,8	74.982,8	72.752,5	2.230,3	4.883,6	151.301,0	17.360,2	22.860,8	452.157,8
XI	184.966,1	10.772,9	174.193,2	75.724,4	73.286,5	2.437,9	4.855,6	156.508,2	17.605,9	24.095,0	463.755,2
XII	184.843,7	11.262,9	173.580,8	77.013,0	74.537,1	2.475,9	4.698,7	153.014,7	18.404,3	16.234,5	454.208,9
I 2000	187.823,1	10.739,6	177.083,5	75.348,8	72.736,0	2.612,8	4.859,0	153.119,5	18.557,6	23.601,5	463.309,5
II	188.951,2	10.218,0	178.733,2	73.230,8	70.399,9	2.830,9	4.818,4	149.233,0	18.637,3	25.207,0	460.077,7
III	190.367,4	9.154,3	181.213,1	74.001,1	71.054,9	2.946,2	4.799,1	151.549,9	18.849,2	25.049,5	464.616,2
IV	193.753,1	8.911,5	184.841,6	75.104,6	72.233,0	2.871,6	4.849,6	157.647,5	19.056,9	23.732,4	474.144,1
V	195.368,4	8.008,1	187.360,3	76.053,2	73.317,3	2.735,9	5.043,6	157.171,8	19.223,5	27.028,4	479.888,9
VI	208.439,3	8.031,4	200.407,9	74.082,3	70.942,9	3.139,4	5.244,5	160.020,8	19.349,3	29.115,5	496.251,7
VII	200.938,1	8.112,1	192.826,0	73.524,0	70.269,9	3.254,1	5.455,8	158.113,2	19.553,8	25.112,1	482.697,0
VIII	203.930,4	8.067,7	195.862,7	75.101,2	71.629,9	3.471,3	5.707,0	155.338,2	19.773,0	25.716,2	485.566,0
IX	207.395,8	6.696,4	200.699,4	80.290,8	76.748,8	3.542,0	6.315,1	160.638,9	20.141,7	24.900,0	499.682,3
X	211.470,2	7.658,2	203.812,0	74.420,1	70.796,0	3.624,1	6.365,0	176.879,5	20.448,1	28.933,3	518.516,2
XI	213.386,9	8.356,5	205.030,4	73.156,9	69.608,5	3.548,4	6.537,2	174.618,4	20.737,0	28.010,9	516.447,3
XII	210.003,3	6.869,3	203.134,0	73.139,6	69.808,3	3.331,3	6.228,7	167.626,3	21.712,8	18.106,3	496.817,0
I 2001	211.485,6	6.306,5	205.179,1	70.728,0	67.354,3	3.373,7	6.003,9	167.785,3	21.898,4	26.077,4	503.978,6
II	212.549,8	5.869,8	206.680,0	70.864,4	67.698,4	3.166,0	6.347,4	169.813,0	22.050,7	25.542,0	507.167,3
III	212.688,9	5.064,8	207.624,1	72.628,5	69.177,8	3.450,7	6.774,5	171.874,6	23.693,0	23.788,0	511.447,5
IV	213.323,0	5.092,3	208.230,7	72.092,5	68.733,3	3.359,2	6.861,9	169.853,9	23.948,4	26.843,5	512.923,2
V	213.872,4	5.541,7	208.330,7	74.499,1	71.295,1	3.204,0	6.953,1	165.067,6	24.154,9	27.077,3	511.624,4
VI	215.879,6	5.714,3	210.165,3	73.567,9	70.073,2	3.494,7	7.013,8	163.612,9	24.266,1	25.972,1	510.312,4
VII	222.812,0	7.242,5	215.569,5	73.472,0	70.184,2	3.287,8	6.924,0	178.288,3	24.477,4	28.814,1	534.787,8
VIII	227.520,6	8.570,2	218.950,4	73.861,6	70.255,2	3.606,4	6.709,5	179.202,5	24.750,6	27.100,7	539.145,5
IX	231.681,4	9.510,2	222.171,2	78.565,3	74.721,5	3.843,8	6.706,6	178.942,5	24.999,6	28.340,8	549.236,2
X	232.635,4	11.120,7	221.514,7	78.124,3	74.271,0	3.853,3	6.742,4	179.522,1	25.483,4	27.690,1	550.197,7
XI	232.417,8	10.656,2	221.761,6	87.711,7	83.452,4	4.259,3	6.594,9	170.944,3	25.721,3	31.196,5	554.586,5
XII	229.325,0	11.233,4	218.091,6	85.347,7	81.392,1	3.955,6	6.506,9	172.448,1	26.378,1	25.092,4	545.098,2
I 2002	229.473,1	9.997,0	219.476,1	91.926,8	87.655,5	4.271,3	6.321,9	174.240,1	26.264,5	24.721,7	552.948,1
II	230.038,8	9.760,3	220.278,5	90.781,4	86.658,3	4.123,1	6.371,0	175.915,5	26.385,1	24.410,9	553.902,7
III	227.026,8	9.684,5	217.342,3	91.622,9	87.947,9	3.675,0	6.413,5	177.855,6	26.608,2	23.336,3	552.863,3
IV	226.658,9	9.260,6	217.398,3	87.163,0	83.542,2	3.620,8	6.407,7	177.254,6	26.812,4	23.002,3	547.298,9
V	230.962,5	10.500,1	220.462,4	87.762,4	84.869,3	2.893,1	6.479,3	178.966,8	26.982,9	23.803,4	554.957,3
VI	236.851,1	11.520,9	225.330,2	91.053,7	88.210,5	2.843,2	6.278,1	180.206,7	27.197,9	25.926,7	567.514,2
VII	239.881,9	12.395,3	227.486,6	91.331,6	88.231,0	3.100,6	6.160,3	183.113,1	27.809,0	24.450,6	572.746,5
VIII	241.115,9	12.303,7	228.812,2	88.891,1	86.280,3	2.610,8	6.217,7	182.712,3	27.982,6	23.934,4	570.854,0
IX	243.720,1	12.675,0	231.045,1	89.860,7	86.877,6	2.983,1	6.556,3	180.657,5	28.179,6	23.904,0	572.878,2
X	242.182,2	13.145,7	229.036,5	87.537,9	84.258,2	3.279,7	7.104,2	178.407,0	28.435,1	25.514,1	569.180,5
XI	243.036,9	13.060,2	229.976,7	90.341,7	86.809,9	3.531,8	6.970,8	174.818,6	28.406,5	24.447,6	568.022,1
XII	241.525,2	14.524,9	227.000,3	84.916,0	81.414,8	3.501,2	6.238,7	172.184,4	29.067,8	22.914,5	556.846,6
I 2003	245.006,1	16.049,1	228.957,0	86.836,2	83.310,6	3.525,6	6.268,9	174.292,0	28.749,2	28.671,3	569.823,7
II	245.963,0	15.418,9	230.544,1	81.713,8	78.750,1	2.963,7	6.363,0	188.175,2	28.724,4	24.586,4	575.525,8
III	249.387,7	14.044,9	235.342,8	85.622,5	82.838,7	2.783,8	6.247,4	190.349,5	29.112,4	25.514,9	586.234,4
IV	248.148,5	14.852,6	233.295,9	86.799,6	83.789,3	3.010,3	6.221,3	181.288,0	29.212,6	25.027,5	576.697,5
V	249.235,7	14.107,0	235.128,7	90.748,0	87.647,7	3.100,3	6.013,1	184.236,7	29.296,9	25.956,4	585.486,8

¹ Niemonetarne instytucje finansowe oraz sektor niefinansowy.

² Łącznie z prawami poboru, jednostkami uczestnictwa w funduszach inwestycyjnych oraz aktywami trwałymi finansowymi.

³ Z wyłączeniem finansowych aktywów trwałych ujętych w kolumnie 7.

Tabela 12. Bilans skonsolidowany monetarnych instytucji finansowych – stan w mln zł
PASywa

Okres	Pieniądz gotówkowy w obiegu	Depozyty i inne zobowiązania wobec instytucji rządowych szczebla centralnego	Depozyty i inne zobowiązania wobec pozostałych sektorów krajowych ¹					Emisja dłużnych papierów wartościowych	Kapitał i rezerwy	Pasywa zagraniczne	Pozostałe pasywa	Saldo operacji wzajemnych monetarnych instytucji finansowych	Pasywa ogółem
				bieżące	terminowe	z terminem wypowiedzenia	operacje z przyrzeczeniem odkupu						
	1	2	3	4	5	6	7	8	9	10	11	12	13
I 1999	30.011,4	14.816,6	199.656,5	58.624,3	141.029,1	0,0	3,1	382,5	39.254,5	33.742,5	77.318,0	-754,8	394.427,2
II	30.941,1	9.963,4	205.925,3	61.002,1	144.887,5	0,0	35,7	415,2	39.713,2	39.180,7	87.761,5	-914,2	412.986,2
III	32.027,1	12.681,9	208.241,5	63.256,2	144.982,3	0,0	3,0	595,9	39.690,2	33.991,7	88.812,6	-305,7	415.735,2
IV	32.526,7	13.296,4	207.772,8	61.462,3	146.307,5	0,0	3,0	600,4	40.454,3	33.802,0	86.218,4	504,2	415.175,2
V	32.399,8	12.758,1	211.141,4	64.692,4	146.446,0	0,0	3,0	460,1	41.621,7	35.935,2	84.802,0	-172,0	418.946,3
VI	33.616,7	10.386,9	212.541,5	65.951,2	146.446,0	0,0	144,3	445,6	42.528,8	34.255,5	84.699,2	800,1	419.274,3
VII	34.197,7	9.345,4	213.606,5	65.836,8	147.766,7	0,0	3,0	398,0	43.092,2	41.561,8	82.081,0	388,7	424.671,3
VIII	33.991,0	13.526,2	217.177,0	67.559,2	149.564,2	0,0	53,6	499,7	43.564,6	44.109,4	85.190,7	372,2	438.430,8
IX	34.168,4	13.679,8	221.687,9	68.886,8	152.798,1	0,0	3,0	635,0	47.979,5	39.872,4	87.663,5	-130,5	445.556,0
X	35.006,0	11.095,8	225.694,3	71.445,2	154.246,6	0,0	2,5	712,2	48.830,8	40.718,0	90.372,9	-272,2	452.157,8
XI	34.454,7	13.704,3	230.670,3	71.182,4	159.485,4	0,0	2,5	623,8	49.228,6	41.405,6	93.527,0	140,9	463.755,2
XII	38.082,7	12.007,3	234.603,0	73.301,2	161.299,1	0,0	2,7	806,8	50.015,8	42.456,0	76.579,3	-342,0	454.208,9
I 2000	33.515,9	16.893,5	231.369,2	67.629,6	163.726,0	0,0	13,6	879,0	50.310,5	41.174,4	89.391,1	-224,1	463.309,5
II	33.138,2	13.079,8	235.483,2	67.715,0	167.756,4	0,0	11,8	1.181,6	50.609,2	37.143,0	89.777,4	-334,7	460.077,7
III	32.957,4	13.432,0	240.683,6	67.435,5	173.241,6	0,0	6,5	1.370,9	51.153,5	36.219,9	89.226,4	-427,5	464.616,2
IV	34.619,5	12.301,8	242.519,8	66.707,2	175.806,1	0,0	6,5	1.157,3	52.282,1	37.635,0	93.779,7	-151,1	474.144,1
V	33.960,4	11.736,0	246.862,6	69.293,5	177.562,7	0,0	6,4	1.327,1	53.332,0	38.376,0	94.576,8	-282,0	479.888,9
VI	35.116,0	8.751,0	261.407,4	74.206,2	187.198,5	0,0	2,7	1.249,2	55.451,2	37.825,6	96.925,6	-474,3	496.251,7
VII	35.088,4	9.915,7	253.885,5	69.831,7	184.051,6	0,0	2,2	1.142,4	57.515,4	36.603,6	88.858,4	-312,4	482.697,0
VIII	34.547,7	12.323,0	255.091,5	70.892,8	184.196,5	0,0	2,2	1.070,7	58.016,4	35.821,1	89.060,4	-364,8	485.566,0
IX	34.689,5	12.552,6	258.936,5	69.159,6	189.774,7	0,0	2,2	997,8	58.429,7	38.550,8	95.541,5	-16,1	499.682,3
X	34.085,4	19.452,2	266.396,8	69.647,2	196.747,2	0,0	2,4	894,6	59.087,0	37.983,7	100.689,5	-73,0	518.516,2
XI	33.545,4	19.886,3	270.231,8	70.665,4	199.564,0	0,0	2,4	1.049,7	59.391,5	36.977,6	95.569,9	-204,9	516.447,3
XII	34.112,7	14.666,8	271.563,2	72.343,2	199.217,4	0,0	2,6	1.291,2	59.787,5	35.864,9	79.853,9	-323,2	496.817,0
I 2001	31.964,2	15.504,9	272.153,1	69.406,1	202.744,6	0,0	2,4	1.698,9	59.740,4	36.629,5	86.539,9	-252,3	503.978,6
II	32.508,3	14.723,1	276.427,7	69.958,2	206.448,7	0,0	20,8	1.719,8	60.113,9	36.308,8	85.501,4	-135,7	507.167,3
III	33.544,5	15.435,9	280.909,3	69.627,6	211.158,3	0,0	123,4	1.981,4	62.083,0	35.114,6	82.651,4	-272,6	511.447,5
IV	34.486,4	12.863,3	281.199,4	68.141,3	213.052,8	0,0	5,3	1.624,1	63.978,1	37.238,9	81.912,1	-379,1	512.923,2
V	33.796,9	12.645,6	284.414,9	70.239,4	214.168,6	0,0	6,9	1.583,5	65.129,6	35.012,6	79.432,0	-390,7	511.624,4
VI	34.961,5	13.641,7	285.332,9	69.652,9	215.675,5	0,0	4,5	1.566,8	67.159,4	35.760,8	72.389,6	-500,3	510.312,4
VII	35.301,4	14.347,8	291.370,9	72.252,6	219.117,3	0,0	1,0	1.760,2	67.628,7	40.333,7	84.455,2	-410,1	534.787,8
VIII	35.509,4	15.041,2	295.065,8	71.719,6	223.345,2	0,0	1,0	1.550,4	68.199,9	39.047,9	85.250,6	-519,7	539.145,5
IX	36.575,9	18.444,8	296.349,2	73.885,6	222.462,6	0,0	1,0	1.640,7	68.979,3	39.236,3	88.027,0	-17,0	549.236,2
X	36.642,2	20.312,7	300.567,3	73.514,7	227.051,6	0,0	1,0	1.828,5	69.916,9	39.432,0	82.194,9	-696,8	550.197,7
XI	36.637,3	20.809,6	302.485,9	71.563,9	230.921,1	0,0	9,0	1.549,9	70.307,8	39.165,0	84.210,7	-579,7	554.586,5
XII	38.213,6	13.245,5	307.985,9	80.083,5	227.901,5	0,0	9,0	1.290,4	72.491,5	39.883,0	72.473,7	-485,4	545.098,2
I 2002	36.756,5	20.469,4	302.956,1	74.946,9	227.975,6	0,0	33,6	1.460,1	70.577,3	39.290,8	82.054,4	-616,5	552.948,1
II	37.935,2	16.273,9	304.171,0	77.482,9	226.681,8	0,0	6,3	1.300,8	70.969,8	39.703,9	84.160,6	-612,5	553.902,7
III	38.789,8	24.771,4	299.307,8	76.013,0	223.165,4	28,3	101,1	626,7	72.379,9	40.263,6	78.364,9	-1.640,8	552.863,3
IV	40.005,0	19.303,1	296.942,3	76.302,2	220.383,2	17,8	239,1	1.242,1	73.110,7	41.405,7	77.032,7	-1.742,7	547.298,9
V	39.822,4	20.695,0	301.642,4	81.775,4	219.311,8	17,6	537,6	1.223,5	73.938,1	40.091,8	79.303,4	-1.759,3	554.957,3
VI	41.221,3	22.375,4	300.859,6	84.847,2	215.650,5	20,7	341,2	1.239,3	76.078,4	40.895,9	86.573,1	-1.728,8	567.514,2
VII	41.758,8	26.418,6	302.643,0	86.783,7	215.687,7	49,8	121,8	1.352,7	76.844,6	40.614,7	85.004,0	-1.889,9	572.746,5
VIII	42.079,3	26.258,0	301.033,4	84.050,2	216.795,8	83,4	104,0	1.254,4	76.928,6	40.757,0	84.200,0	-1.656,7	570.854,0
IX	41.930,6	26.981,0	298.962,3	85.422,0	213.472,6	67,7	0,0	758,7	77.676,6	40.308,2	87.949,1	-1.688,3	572.878,2
X	42.033,0	22.216,3	299.494,4	84.881,5	214.545,1	67,8	0,0	812,3	78.411,8	41.694,9	86.395,1	-1.877,3	569.180,5
XI	42.102,3	23.370,2	296.151,2	88.603,7	207.479,4	68,1	0,0	1.518,8	78.697,2	42.317,8	85.326,1	-1.461,5	568.022,1
XII	42.192,7	16.251,9	298.368,3	94.074,3	204.225,2	68,8	0,0	2.454,9	78.891,8	40.160,5	80.393,1	-1.866,6	556.846,6
I 2003	41.621,0	23.009,7	294.788,6	88.226,1	206.493,1	69,4	0,0	3.301,0	79.586,7	42.112,0	87.093,2	-1.688,5	569.823,7
II	42.744,5	22.298,9	297.112,0	90.227,4	206.814,5	70,1	0,0	3.811,5	79.968,9	44.649,7	86.559,9	-1.619,6	575.525,8
III	44.160,6	22.859,1	295.596,1	92.050,0	203.460,6	73,7	11,8	4.314,0	80.884,1	46.405,2	93.174,5	-1.159,2	586.234,4
IV	45.947,1	23.196,0	292.618,1	84.755,5	207.785,7	72,2	4,7	4.729,6	81.532,3	43.178,9	86.485,1	-989,6	576.697,5
V	46.056,1	27.948,2	295.513,9	91.956,0	203.488,5	69,2	2,0	4.780,5	82.296,7	44.217,6	85.960,3	-1.286,5	585.486,8

¹ Niemonetarne instytucje finansowe, instytucje samorządowe, fundusze ubezpieczeń społecznych oraz sektor niefinansowy.

Tabela 13. Podaż pieniądza M3 i czynniki jego kreacji – stan w mln zł

Okres	Podaż pieniądza M3 i czynniki jego kreacji – stan w mln zł											PIENIĄDZ M1
	Pieniądz gotówkowy w obiegu (poza kasami banków)	pieniądz gotówkowy w obiegu (z kasami banków)	gotówka w kasach banków	Depozyty i inne zobowiązania bieżące	gospodarstwa domowe	w tym osoby prywatne	niemonetarne instytucje finansowe	przedsiębiorstwa	instytucje niekomercyjne działające na rzecz gospodarstw domowych	instytucje samorządowe	fundusze ubezpieczeń społecznych	
	1	2	3	4	5	6	7	8	9	10	11	
I 1999	30.011,4	32.897,3	2.885,9	58.624,4	33.322,1	28.629,3	1.228,0	16.819,4	2.221,1	4.337,7	696,1	88.635,8
II	30.941,1	33.809,5	2.868,4	61.002,1	34.646,2	30.217,3	1.316,7	16.631,5	2.052,7	5.077,9	1.277,0	91.943,2
III	32.027,1	35.180,7	3.153,6	63.256,2	36.404,2	31.712,7	1.724,1	16.688,7	2.227,7	5.042,3	1.169,3	95.283,3
IV	32.526,7	35.762,7	3.236,0	61.462,3	36.773,6	32.340,2	1.632,5	15.559,2	2.181,3	4.452,3	863,3	93.989,0
V	32.399,8	35.938,4	3.538,6	64.692,4	37.476,3	32.795,7	1.920,2	17.142,4	2.238,1	4.908,6	1.006,8	97.092,2
VI	33.616,7	37.030,7	3.414,0	65.951,2	38.832,0	33.876,4	1.815,5	17.339,5	2.381,8	4.845,1	737,2	99.567,9
VII	34.197,8	37.490,5	3.292,8	65.836,8	39.863,2	34.672,4	1.358,7	17.107,8	2.357,5	4.372,7	777,0	100.034,6
VIII	33.991,0	37.427,1	3.436,1	67.559,2	40.117,7	34.765,2	1.329,1	18.512,3	2.354,8	4.570,8	674,5	101.550,2
IX	34.168,4	37.548,3	3.379,9	68.886,8	40.496,5	35.137,7	1.394,5	19.036,9	2.423,5	4.971,5	563,9	103.055,2
X	35.006,0	38.478,6	3.472,6	71.445,2	40.787,1	35.324,4	1.838,0	20.673,9	2.620,3	4.894,9	631,0	106.451,2
XI	34.454,6	38.046,0	3.591,3	71.182,4	40.971,1	35.707,2	1.873,0	19.880,1	2.610,3	5.131,9	716,1	105.637,0
XII	38.082,7	43.375,2	5.292,5	73.301,2	40.367,1	33.737,5	1.773,5	22.673,4	2.536,2	4.520,6	1.430,5	111.383,9
I 2000	33.515,8	37.325,6	3.809,7	67.629,6	39.595,6	34.370,3	1.547,3	18.916,2	2.453,0	4.448,8	668,7	101.145,4
II	33.138,2	36.678,0	3.539,8	67.715,0	39.630,2	34.784,9	1.709,3	18.190,0	2.346,4	5.092,1	747,0	100.853,2
III	32.957,4	36.436,5	3.479,1	67.435,5	39.683,7	34.871,2	2.031,4	17.877,0	2.296,0	4.890,2	657,3	100.392,9
IV	34.619,5	38.279,6	3.660,1	66.707,3	40.457,1	35.794,6	1.859,3	17.039,7	2.360,2	4.431,5	559,5	101.326,8
V	33.960,4	37.688,5	3.728,1	69.293,5	40.287,5	35.411,4	1.992,1	18.785,8	2.485,1	5.000,5	742,6	103.253,9
VI	35.116,0	38.970,9	3.854,9	74.206,2	42.992,0	37.991,5	4.294,3	19.030,8	2.572,7	4.738,0	578,5	109.322,2
VII	35.088,4	39.082,0	3.993,6	69.831,7	41.105,7	35.961,3	1.482,3	19.238,8	2.733,1	4.699,9	571,8	104.920,1
VIII	34.547,7	38.327,8	3.780,1	70.892,8	40.855,8	35.602,4	1.756,5	19.589,2	2.966,2	4.883,3	841,8	105.440,5
IX	34.689,5	38.440,9	3.751,4	69.159,6	40.681,7	35.523,8	1.370,8	18.730,3	2.594,5	5.267,7	514,5	103.849,1
X	34.085,4	38.293,1	4.207,7	69.647,2	40.367,2	34.863,9	1.747,6	19.161,5	2.600,2	5.235,7	534,9	103.732,6
XI	33.545,4	37.204,5	3.659,1	70.665,4	40.233,8	34.728,8	1.718,0	20.259,4	2.773,3	4.997,0	683,9	104.210,8
XII	34.112,7	38.564,1	4.451,4	72.343,2	40.976,0	34.679,2	1.601,9	21.422,9	2.539,6	4.609,6	1.193,2	106.455,9
I 2001	31.964,2	35.807,5	3.843,3	69.406,1	40.337,8	34.839,5	1.969,5	19.027,2	2.618,2	4.542,3	911,1	101.370,3
II	32.508,3	36.252,5	3.744,2	69.958,2	40.511,0	35.429,0	2.107,4	18.122,5	2.701,3	5.341,5	1.174,5	102.466,5
III	33.544,5	37.242,7	3.698,2	69.627,6	40.731,5	35.742,4	1.476,3	18.399,0	2.485,1	5.095,2	1.440,5	103.172,1
IV	34.486,4	38.699,2	4.212,8	68.141,3	40.881,8	36.076,8	1.625,9	17.951,6	2.437,1	4.532,5	712,5	102.627,7
V	33.796,9	37.643,8	3.846,9	70.239,4	40.981,5	35.799,6	1.792,7	19.024,5	2.563,9	5.079,2	797,6	104.036,3
VI	34.961,4	38.757,6	3.796,1	69.652,9	41.591,4	36.356,5	1.494,3	18.304,2	2.745,2	4.811,2	706,6	104.614,3
VII	35.301,4	39.145,6	3.844,2	72.252,5	43.579,2	37.572,0	1.692,7	18.743,5	2.929,0	4.580,7	727,4	107.553,9
VIII	35.509,5	39.343,7	3.834,3	71.719,6	43.657,3	37.404,6	1.644,7	18.552,2	2.612,9	4.540,4	712,1	107.229,1
IX	36.575,9	40.235,7	3.659,8	73.885,5	44.402,0	38.218,7	1.625,8	19.061,2	2.965,9	4.917,3	913,3	110.461,4
X	36.642,2	40.586,9	3.944,7	73.514,6	43.637,6	37.113,3	1.669,8	19.510,6	2.703,3	4.855,8	1.137,5	110.156,8
XI	36.637,3	41.043,5	4.406,2	71.563,9	40.142,8	33.933,0	2.368,4	20.210,1	2.747,3	5.228,4	866,9	108.201,2
XII	38.213,5	43.130,3	4.916,7	80.083,5	44.226,8	36.413,8	2.139,1	24.837,8	2.772,2	4.763,3	1.344,2	118.297,0
I 2002	36.756,6	40.465,2	3.708,7	74.946,9	43.890,1	37.178,4	2.020,6	20.344,5	3.044,1	4.828,3	819,3	111.703,5
II	37.935,2	41.389,5	3.454,3	77.482,9	45.414,4	39.146,8	2.441,0	19.757,9	3.052,5	5.747,6	1.069,6	115.418,1
III	38.789,8	43.128,5	4.338,7	76.012,9	45.843,8	39.269,4	2.216,5	18.313,6	2.565,7	6.105,8	967,5	114.802,7
IV	40.005,0	44.166,7	4.161,7	76.302,2	45.263,7	38.853,3	2.395,8	19.282,4	2.653,9	5.952,0	754,3	116.307,2
V	39.822,4	43.905,8	4.083,4	81.775,3	46.728,8	40.073,2	2.614,9	22.373,0	2.758,4	6.455,4	844,8	121.597,7
VI	41.221,3	44.934,3	3.713,0	84.847,2	47.226,2	40.708,1	3.565,2	23.998,4	2.848,0	6.384,5	825,0	126.068,5
VII	41.758,7	45.547,5	3.788,7	86.783,8	47.970,9	41.164,1	3.516,0	24.931,7	2.893,1	6.514,4	957,6	128.542,5
VIII	42.079,3	45.757,0	3.677,7	84.050,2	48.150,3	41.267,2	2.974,5	22.743,5	2.880,4	6.310,0	991,6	126.129,5
IX	41.930,6	45.951,5	4.020,9	85.422,0	47.488,8	40.673,7	2.565,4	24.490,6	3.060,6	6.820,1	996,5	127.352,6
X	42.033,0	46.207,2	4.174,2	84.881,6	47.154,6	40.121,2	2.962,4	23.879,6	2.883,6	7.078,7	922,7	126.914,5
XI	42.102,2	45.733,7	3.631,4	88.603,7	49.193,1	42.250,8	3.393,5	24.359,9	2.946,2	7.438,1	1.272,9	130.705,9
XII	42.192,7	46.745,0	4.552,3	94.074,2	49.545,5	41.198,6	3.324,6	29.733,6	3.183,8	6.549,5	1.737,3	136.267,0
I 2003	41.620,9	45.345,0	3.724,0	88.226,1	48.692,7	41.485,7	3.547,0	25.533,9	2.860,0	6.372,8	1.219,7	129.847,0
II	42.744,5	46.336,5	3.592,0	90.227,4	50.274,8	43.521,2	3.454,4	25.014,7	2.800,4	7.255,0	1.428,1	132.971,8
III	44.160,7	48.041,4	3.880,8	92.050,0	50.398,4	43.621,7	3.100,1	27.045,5	2.970,4	7.220,2	1.315,5	136.210,7
IV	45.947,1	50.148,3	4.201,2	84.755,5	49.859,7	43.345,8	2.483,6	22.390,7	2.637,9	6.597,2	786,3	130.702,6
V	46.056,1	49.697,8	3.641,7	91.956,0	50.469,3	43.737,9	4.212,8	26.175,9	2.809,7	7.230,2	1.058,1	138.012,1

cd. tabeli 13. Podaż pieniądza M3 i czynniki jego kreacji – stan w mln zł

Okres	Depozyty i inne zobowiązania z terminem pierwotnym do 2 lat (włącznie) i zablokowane			gospodarstwa domowe	w tym osoby prywatne	niemone-tarne instytucje finansowe	przedsiębiorstwa	instytucje niekomercyj-ne działające na rzecz gospodarstw domowych	instytucje samorząd-owe	fundusze ubezpieczeń społecznych	Depozyty z terminem wypowiedze-nia do 3 miesięcy (włącznie)	PIENIĄDZ M2	Operacje z przyrze-czeniem odkupu	Dłużne papiery wartościowe z terminem pierwotnym do 2 lat (włącznie)	PIENIĄDZ M3
	13	14	15												
I 1999	137.619,8	108.198,6	106.596,2	3.630,2	18.748,5	4.157,0	2.784,0	101,6	0,0	226.255,6	3,1	84,0	226.342,7		
II	141.353,6	110.472,6	108.960,8	3.801,0	19.035,7	4.286,7	3.496,6	261,0	0,0	233.296,8	35,7	91,4	233.423,8		
III	141.377,2	111.012,4	109.561,0	3.625,3	18.937,6	3.994,8	3.732,9	74,1	0,0	236.660,5	3,0	85,0	236.748,5		
IV	142.687,3	111.026,8	109.585,2	4.007,0	19.295,4	4.118,5	4.120,7	118,9	0,0	236.676,3	3,0	105,1	236.784,4		
V	142.821,0	111.268,7	109.862,1	4.019,3	19.066,1	4.184,7	4.116,6	165,6	0,0	239.913,2	3,0	108,4	240.024,5		
VI	142.809,1	111.366,9	109.928,2	4.803,9	18.155,2	4.285,4	4.038,8	158,9	0,0	242.377,0	144,3	109,9	242.631,2		
VII	144.056,6	112.067,0	110.564,9	4.361,2	18.804,8	4.627,4	3.973,4	222,8	0,0	244.091,2	3,0	115,7	244.209,9		
VIII	145.803,1	113.454,9	111.956,2	3.970,0	19.782,9	4.434,2	3.929,4	231,6	0,0	247.353,3	53,6	122,8	247.529,7		
IX	148.967,3	115.457,1	113.989,1	4.261,2	20.098,0	4.808,2	4.031,1	311,7	0,0	252.022,4	3,0	122,5	252.147,9		
X	150.368,6	116.846,8	115.403,4	4.244,5	20.195,1	4.641,0	4.094,5	346,5	0,0	256.819,7	2,5	133,9	256.956,1		
XI	155.715,7	117.765,6	116.352,7	6.279,7	22.050,9	4.950,6	4.309,7	359,2	0,0	261.352,7	2,5	145,5	261.500,8		
XII	157.316,7	118.889,8	117.390,4	5.696,5	24.635,5	4.807,4	2.913,6	374,0	0,0	268.700,6	2,7	164,6	268.867,8		
I 2000	159.707,2	123.977,4	122.599,2	5.175,3	21.162,0	4.889,3	3.932,5	570,7	0,0	260.852,6	13,6	174,3	261.040,5		
II	163.578,7	126.126,5	124.805,3	5.583,3	21.853,6	5.034,9	4.572,5	407,9	0,0	264.431,9	11,8	184,3	264.628,1		
III	169.205,3	128.106,1	126.739,6	5.494,0	23.970,1	5.517,5	5.079,9	1.037,7	0,0	269.598,1	6,5	183,5	269.788,1		
IV	171.642,9	130.946,9	129.586,7	5.902,3	22.713,4	5.715,8	5.039,1	1.325,5	0,0	272.969,7	6,5	182,6	273.158,8		
V	173.437,0	132.696,8	131.390,1	5.590,0	23.246,7	5.561,4	4.983,6	1.358,5	0,0	276.690,8	6,4	189,1	276.886,4		
VI	182.371,2	134.320,5	132.922,5	11.865,4	24.047,9	5.805,3	5.019,0	1.313,0	0,0	291.693,4	2,7	190,8	291.886,9		
VII	179.337,6	136.656,4	135.272,5	4.955,8	25.146,5	6.019,4	4.894,7	1.664,8	0,0	284.257,7	2,2	255,8	284.515,7		
VIII	179.474,4	138.561,0	137.145,1	5.648,8	23.503,7	5.717,6	4.791,1	1.252,2	0,0	284.914,9	2,2	253,9	285.171,0		
IX	185.003,1	141.540,0	140.053,9	5.554,1	24.301,6	6.346,7	5.230,5	2.030,1	0,0	288.852,1	2,2	285,8	289.140,2		
X	191.715,5	145.951,9	144.487,1	6.937,8	24.923,5	6.634,9	5.244,8	2.022,5	0,0	295.448,1	2,4	284,3	295.734,8		
XI	194.539,2	148.208,2	146.731,4	7.221,7	25.814,1	6.354,7	4.756,9	2.183,7	0,0	298.750,0	2,4	300,5	299.052,9		
XII	193.968,3	150.099,7	148.445,8	6.834,1	25.176,7	6.369,0	3.158,3	2.330,4	0,0	300.424,2	2,6	330,6	300.757,3		
I 2001	197.606,2	154.557,4	152.947,8	6.971,2	23.573,8	6.413,2	3.943,6	2.147,1	0,0	298.976,5	2,4	260,8	299.239,7		
II	201.132,4	157.779,8	156.173,2	6.860,5	23.315,1	6.291,8	4.568,7	2.316,5	0,0	303.599,0	20,8	263,8	303.883,5		
III	205.893,8	160.375,9	158.742,1	6.313,7	25.597,9	6.689,2	4.593,7	2.323,4	0,0	309.065,8	123,4	276,5	309.465,8		
IV	207.615,0	160.570,7	158.929,4	7.144,7	25.419,7	6.994,8	4.833,4	2.651,6	0,0	310.242,7	5,3	284,4	310.532,4		
V	208.460,1	162.152,0	160.566,3	7.091,8	24.890,8	7.012,6	4.854,2	2.458,7	0,0	312.496,4	6,9	291,1	312.794,4		
VI	209.672,4	163.891,5	162.262,1	6.879,2	24.704,5	6.958,8	4.540,9	2.697,4	0,0	314.286,7	4,5	296,1	314.587,3		
VII	212.482,4	166.807,3	165.020,4	6.618,4	25.476,9	6.783,8	4.248,9	2.547,2	0,0	320.036,3	1,0	301,4	320.338,7		
VIII	216.176,4	168.698,0	166.753,2	6.519,9	26.764,4	7.379,9	4.252,0	2.562,2	0,0	323.405,5	1,0	304,9	323.711,4		
IX	214.892,2	168.756,3	166.851,6	6.540,8	26.256,5	6.895,3	4.178,0	2.265,4	0,0	325.353,6	1,0	285,0	325.639,6		
X	219.089,4	169.080,7	167.049,0	7.212,2	29.096,1	7.213,0	4.377,6	2.109,8	0,0	329.246,2	1,0	274,1	329.521,3		
XI	212.972,0	160.297,5	158.400,7	10.226,9	28.404,9	7.280,6	4.238,0	2.524,0	0,0	321.173,1	0,9	297,4	321.471,4		
XII	209.901,3	159.635,6	157.608,2	8.475,2	29.420,0	7.015,6	2.893,8	2.461,1	0,0	328.198,3	0,9	234,7	328.433,8		
I 2002	210.479,9	162.393,3	160.110,2	6.633,6	29.000,4	6.928,6	3.309,6	2.214,5	0,0	322.183,4	33,6	221,5	322.438,4		
II	209.191,6	161.912,7	159.843,0	6.941,0	27.456,7	7.061,6	3.803,8	2.015,9	0,0	324.609,7	6,3	220,3	324.836,3		
III	204.192,3	161.860,9	159.673,2	3.598,5	27.852,7	6.356,4	3.458,9	1.064,9	16,9	319.011,9	101,1	258,8	319.371,8		
IV	201.236,9	160.057,1	158.060,6	3.656,8	27.318,0	5.964,4	3.023,5	1.217,1	17,0	317.561,2	239,1	135,1	317.935,3		
V	200.433,4	159.542,4	157.722,8	3.212,5	27.792,1	5.480,6	3.340,2	1.065,5	17,2	322.048,3	537,6	160,4	322.746,3		
VI	195.851,3	158.422,9	156.665,8	3.114,8	24.563,5	5.380,3	3.109,8	1.260,0	20,7	321.940,5	341,2	148,5	322.430,2		
VII	195.612,7	158.102,6	156.435,6	2.771,1	25.583,8	5.281,6	3.050,5	823,0	48,5	324.203,7	121,8	173,5	324.498,9		
VIII	196.649,3	157.062,5	155.402,7	3.039,3	26.937,7	5.414,2	3.178,2	1.017,3	81,9	322.860,6	104,0	168,8	323.133,4		
IX	193.286,0	155.374,5	153.783,5	3.080,7	25.714,5	5.194,7	3.023,5	898,1	52,2	320.690,8	0,0	159,3	320.850,2		
X	194.117,8	153.689,4	152.102,7	3.067,3	28.092,7	5.504,5	3.123,7	640,2	52,4	321.084,8	0,0	161,5	321.246,2		
XI	186.778,0	148.167,6	146.607,0	3.305,2	26.415,0	5.279,5	2.970,3	640,5	52,8	317.536,8	0,0	831,9	318.368,7		
XII	183.456,4	146.329,6	144.633,3	3.922,4	25.279,6	5.088,6	1.854,6	981,7	53,5	319.776,9	0,0	1.778,5	321.555,3		
I 2003	185.518,2	146.180,9	144.522,2	4.076,3	26.719,7	5.254,1	2.783,6	503,5	54,3	315.419,5	0,0	2.360,1	317.779,6		
II	185.419,0	145.762,6	144.156,5	4.148,1	26.652,6	5.198,6	3.209,6	447,6	55,0	318.445,8	0,0	2.638,5	321.084,3		
III	181.604,4	145.197,0	143.673,4	3.559,1	24.399,4	5.169,8	2.952,9	326,2	58,7	317.873,8	11,8	3.027,9	320.913,5		
IV	186.463,0	143.223,3	141.721,3	4.433,8	29.571,3	5.422,7	3.246,8	565,2	57,2	317.222,9	4,7	3.304,2	320.531,9		
V	182.164,2	141.116,9	139.690,0	3.354,7	28.572,6	5.244,8	3.501,1	374,1	54,3	320.230,7	0,2	3.391,9	323.622,8		

cd. tabeli 13. Podaż pieniądza M3 i czynniki jego kreacji – stan w mln zł

Okres	Aktywa zagraniczne netto	aktywa zagraniczne	pasywa zagraniczne	Należności	Kredyty, pożyczki i inne należności	gospodarstwa domowe	w tym osoby prywatne	niemonetarne instytucje finansowe	przedsiębiorstwa	instytucje niekomercyjne działające na rzecz gospodarstw domowych
	26	27	28							
I 1999	99.778,5	133.521,0	33.742,5	148.304,4	142.673,5	41.921,3	24.129,7	3.747,0	93.955,6	959,2
II	105.612,7	144.793,5	39.180,7	152.003,5	146.329,9	42.861,9	24.526,5	3.736,6	96.672,0	925,0
III	105.988,6	139.980,2	33.991,7	154.963,1	148.668,0	44.146,6	25.310,9	4.087,2	97.175,8	1.155,3
IV	103.085,0	136.887,0	33.802,1	157.116,1	151.020,5	45.321,4	26.106,5	4.231,7	98.075,6	1.319,2
V	102.395,4	138.330,6	35.935,2	160.313,7	153.875,4	46.748,5	27.086,6	4.410,9	99.442,8	1.187,3
VI	99.590,9	133.846,4	34.255,5	162.506,7	155.984,6	48.135,1	28.318,9	4.725,0	99.701,2	1.346,3
VII	97.754,7	139.316,4	41.561,7	165.045,7	158.557,3	49.593,8	29.650,0	4.925,7	100.434,8	1.449,3
VIII	104.675,4	148.784,9	44.109,5	169.051,1	162.241,9	51.231,1	30.979,5	4.863,8	102.750,3	1.145,1
IX	109.597,3	149.469,7	39.872,4	174.855,7	174.855,7	52.652,6	32.365,1	5.388,1	106.239,0	1.211,3
X	110.582,9	151.301,0	40.718,0	179.908,6	172.256,8	54.170,1	33.572,7	5.757,6	108.561,2	1.384,9
XI	115.102,6	156.508,2	41.405,6	184.486,0	176.658,4	55.959,9	35.008,3	6.150,1	110.584,2	1.499,0
XII	110.558,7	153.014,7	42.456,0	186.347,2	178.714,2	57.370,7	36.593,3	6.938,0	107.673,3	1.598,7
I 2000	111.945,1	153.119,5	41.174,4	190.069,5	182.102,9	57.828,4	36.799,1	7.101,7	110.714,6	1.438,8
II	112.090,1	149.233,0	37.142,9	191.712,0	183.583,2	58.606,9	37.231,5	7.708,4	111.014,6	1.403,2
III	115.330,1	151.549,9	36.219,8	194.266,0	186.016,9	60.245,3	38.491,9	8.084,8	111.401,2	1.481,9
IV	120.012,4	157.647,5	37.635,0	198.009,8	189.764,4	61.279,7	39.115,9	8.193,7	113.770,8	1.597,4
V	118.795,8	157.171,8	38.376,0	200.664,4	192.375,6	63.044,5	40.589,6	8.259,2	114.658,1	1.398,5
VI	122.195,2	160.020,8	37.825,6	214.379,3	205.503,1	73.507,9	50.813,2	8.734,1	116.623,7	1.542,2
VII	121.509,5	158.113,1	36.603,7	207.822,7	198.613,9	65.988,2	43.203,7	8.688,9	116.515,7	1.633,3
VIII	119.517,2	155.338,3	35.821,0	211.561,4	201.894,2	67.236,6	44.268,9	8.666,4	118.567,8	1.391,9
IX	122.088,1	160.639,0	38.550,8	216.922,5	206.451,5	68.872,5	45.588,9	8.994,0	121.298,3	1.534,7
X	138.895,7	176.879,4	37.983,7	220.786,3	210.162,5	70.467,5	46.634,0	8.968,9	122.672,0	1.703,6
XI	137.640,9	174.618,5	36.977,5	222.641,1	211.866,5	71.351,4	47.206,9	8.873,1	123.220,2	1.585,7
XII	131.761,5	167.626,3	35.864,9	218.623,9	208.265,8	72.091,3	48.188,4	8.983,8	120.604,5	1.454,4
I 2001	131.155,8	167.785,3	36.629,5	220.652,2	210.500,9	72.296,8	48.305,4	8.948,0	122.547,7	1.386,6
II	133.504,3	169.813,0	36.308,7	221.884,7	211.618,5	72.496,2	48.174,5	8.845,9	124.005,0	1.332,9
III	136.760,1	171.874,6	35.114,5	223.010,4	212.015,8	72.944,3	48.378,8	8.807,5	124.476,3	1.396,1
IV	132.615,0	169.853,8	37.238,9	223.542,5	212.594,0	73.687,5	48.918,2	8.667,3	124.395,2	1.480,7
V	130.055,1	165.067,6	35.012,5	223.890,8	213.024,2	74.457,0	49.548,1	8.772,8	123.808,6	1.292,3
VI	127.852,1	163.612,9	35.760,8	226.082,7	214.706,6	75.097,8	50.161,1	8.678,9	124.917,0	1.471,6
VII	137.954,7	178.288,3	40.333,6	232.548,7	221.395,8	79.810,0	51.990,1	9.140,7	125.127,4	1.491,4
VIII	140.154,6	179.202,5	39.047,9	236.876,6	225.613,0	81.543,4	53.293,9	9.199,9	126.806,0	1.401,1
IX	139.706,2	178.942,6	39.236,3	241.224,6	229.645,8	82.558,9	54.119,6	9.451,1	128.672,3	1.488,9
X	140.090,1	179.522,1	39.432,0	241.875,2	230.056,7	82.401,1	54.309,5	9.205,7	128.427,8	1.480,1
XI	131.779,3	170.944,3	39.165,1	241.806,9	229.660,0	82.846,3	54.790,1	9.084,1	128.484,6	1.346,6
XII	132.565,1	172.448,1	39.883,0	238.726,2	226.831,9	82.699,6	55.278,6	8.930,2	125.319,2	1.142,5
I 2002	134.949,3	174.240,1	39.290,8	240.355,7	228.349,4	82.719,9	55.256,6	8.765,4	126.813,9	1.177,0
II	136.211,7	175.915,6	39.703,9	240.883,0	228.925,0	82.578,0	55.207,6	8.735,4	127.865,3	1.099,8
III	137.592,0	177.855,6	40.263,6	237.776,5	226.171,9	85.887,9	55.445,3	8.474,7	122.230,1	749,7
IV	135.848,9	177.254,6	41.405,7	237.199,3	225.700,9	85.845,9	55.985,4	8.515,8	122.311,5	725,1
V	138.875,0	178.966,8	40.091,8	240.692,2	229.814,8	86.585,4	57.395,9	9.121,9	124.000,8	754,2
VI	139.310,8	180.206,7	40.895,9	245.857,8	235.164,9	86.773,6	58.928,1	9.672,0	128.129,5	755,1
VII	142.498,4	183.113,1	40.614,7	249.092,0	238.235,9	87.996,0	60.300,0	9.973,2	128.739,3	778,1
VIII	141.955,2	182.712,3	40.757,1	249.918,2	239.457,3	88.500,1	60.965,5	9.910,0	129.596,0	806,2
IX	140.349,3	180.657,5	40.308,2	253.117,2	241.877,4	89.498,1	62.101,6	10.044,9	130.691,5	810,6
X	136.712,2	178.407,1	41.694,8	252.489,3	240.366,6	89.344,5	62.227,4	9.571,0	129.201,2	919,6
XI	132.500,8	174.818,6	42.317,8	253.061,2	240.768,5	89.380,1	62.218,9	9.537,3	130.120,7	938,6
XII	132.023,0	172.183,5	40.160,5	250.494,2	238.718,3	89.777,5	63.111,6	9.584,1	126.621,5	1.017,2
I 2003	132.179,9	174.292,0	42.112,1	253.674,1	241.857,5	90.098,7	63.112,1	9.439,3	128.427,3	991,8
II	143.525,4	188.175,1	44.649,7	254.710,6	243.354,4	90.436,0	63.286,2	9.387,1	129.768,1	952,9
III	143.944,4	190.349,5	46.405,1	257.810,6	246.748,5	92.109,2	64.438,7	9.711,7	132.544,0	978,0
IV	138.109,1	181.288,0	43.178,9	256.792,7	245.504,2	91.703,3	64.162,0	9.779,0	130.890,9	922,7
V	140.019,2	184.236,7	44.217,6	258.083,5	246.880,7	93.079,1	65.569,6	9.861,5	131.268,5	919,5

cd. tabeli 13. Podaż pieniądza M3 i czynniki jego kreacji – stan w mln zł

Okres	instytucje samorządowe	fundusze ubezpieczeń społecznych	Dłużne papiery wartościowe	w tym:			Papiery wartościowe z prawem do kapitału i udziały (w tym aktywa finansowe)	w tym:	
				niemonetarne instytucje finansowe	przedsiębiorstwa	instytucje samorządowe		niemonetarne instytucje finansowe	przedsiębiorstwa
I 1999	2.090,3	0,0	2.273,7	160,1	1.718,4	395,2	3.357,2	1.617,2	1.740,0
II	2.134,5	0,0	2.246,1	170,9	1.670,0	405,2	3.427,5	1.661,5	1.765,9
III	2.103,1	0,0	2.551,5	220,7	1.923,3	407,5	3.743,5	1.898,9	1.844,6
IV	2.072,8	0,0	2.357,0	154,0	1.823,9	379,1	3.738,7	2.079,8	1.658,9
V	2.085,8	0,0	2.519,7	166,4	1.952,7	400,5	3.918,6	2.173,6	1.745,0
VI	2.077,0	0,0	2.430,0	164,9	1.842,1	423,0	4.092,1	2.272,3	1.819,9
VII	2.153,8	0,0	2.252,7	165,5	1.696,4	390,8	4.235,7	2.417,9	1.817,8
VIII	2.251,5	0,0	2.548,3	144,3	1.987,4	416,6	4.260,9	2.463,3	1.797,6
IX	2.323,3	0,0	2.457,6	183,1	1.808,8	465,8	4.583,8	2.609,9	1.973,9
X	2.383,0	0,0	2.768,1	198,7	2.031,7	537,8	4.883,6	2.896,4	1.987,3
XI	2.465,2	0,0	2.971,9	194,5	2.243,4	534,0	4.855,7	2.947,0	1.908,7
XII	2.753,5	2.380,0	2.934,2	268,0	2.207,8	458,4	4.698,7	2.877,0	1.821,8
I 2000	2.765,4	2.254,0	3.107,6	157,9	2.454,8	494,8	4.859,1	2.981,3	1.877,8
II	2.746,0	2.104,0	3.310,3	278,0	2.552,9	479,4	4.818,4	2.985,2	1.833,3
III	2.709,7	2.094,1	3.450,0	307,6	2.638,6	503,7	4.799,2	3.007,5	1.791,7
IV	2.703,8	2.219,0	3.395,7	269,4	2.602,3	524,1	4.849,6	3.037,2	1.812,5
V	2.761,3	2.254,0	3.245,2	394,6	2.341,3	509,3	5.043,6	3.176,8	1.866,8
VI	2.861,2	2.234,0	3.631,7	508,0	2.631,3	492,3	5.244,6	3.262,7	1.981,8
VII	2.938,0	2.849,9	3.752,9	527,7	2.726,4	498,8	5.455,9	3.397,4	2.058,5
VIII	3.056,5	2.974,9	3.960,2	859,4	2.611,9	489,0	5.707,1	3.632,8	2.074,2
IX	3.137,2	2.614,9	4.155,9	1.094,0	2.448,1	613,9	6.315,0	4.194,7	2.120,4
X	3.395,6	2.954,9	4.258,9	1.042,6	2.581,5	634,8	6.365,0	4.225,9	2.139,0
XI	3.861,1	2.974,9	4.237,6	1.089,3	2.459,1	689,1	6.537,1	4.334,4	2.202,7
XII	4.561,8	570,0	4.129,4	887,2	2.444,1	798,0	6.228,7	3.862,0	2.366,7
I 2001	4.526,9	795,0	4.147,3	900,0	2.473,7	773,6	6.003,9	3.453,8	2.550,1
II	4.478,4	460,0	3.918,8	992,5	2.173,5	752,8	6.347,4	3.599,8	2.747,6
III	4.391,7	0,0	4.220,2	1.086,0	2.364,7	769,5	6.774,4	4.045,5	2.728,9
IV	4.363,2	0,0	4.086,7	946,7	2.412,5	727,5	6.861,9	4.157,6	2.704,3
V	4.393,5	300,0	3.913,4	931,2	2.272,8	709,4	6.953,1	4.209,1	2.744,0
VI	4.541,3	0,0	4.362,4	1.002,9	2.491,8	867,7	7.013,7	4.307,9	2.705,9
VII	5.030,4	795,0	4.228,9	992,5	2.295,2	941,2	6.924,0	4.281,0	2.643,0
VIII	5.375,8	1.286,8	4.554,1	1.148,9	2.457,4	947,8	6.709,5	4.333,8	2.375,7
IX	5.527,7	1.946,9	4.872,2	1.350,1	2.493,7	1.028,4	6.706,6	4.345,3	2.361,4
X	5.679,2	2.862,8	5.076,1	1.441,9	2.411,4	1.222,8	6.742,4	4.329,2	2.413,2
XI	5.923,1	1.975,3	5.552,1	1.606,8	2.652,5	1.292,8	6.594,9	3.898,6	2.696,3
XII	7.036,3	1.704,0	5.387,5	1.639,6	2.316,0	1.431,8	6.506,9	3.686,9	2.820,0
I 2002	7.024,7	1.848,5	5.684,4	1.439,0	2.832,3	1.413,1	6.321,9	3.564,8	2.757,1
II	6.977,7	1.668,8	5.587,1	1.453,6	2.669,5	1.463,9	6.371,0	3.641,4	2.729,5
III	7.092,3	1.737,2	5.191,3	1.403,7	2.271,2	1.516,3	6.413,4	3.995,9	2.417,6
IV	7.113,0	1.189,6	5.090,7	1.483,6	2.137,2	1.469,9	6.407,7	4.023,9	2.383,8
V	7.306,9	2.045,5	4.398,1	1.144,3	1.748,7	1.505,1	6.479,2	4.078,7	2.400,5
VI	7.642,9	2.191,7	4.414,9	911,2	1.931,9	1.571,7	6.278,1	3.956,4	2.321,7
VII	7.892,9	2.856,4	4.695,7	991,9	2.108,7	1.595,1	6.160,4	3.867,1	2.293,2
VIII	8.044,3	2.600,8	4.243,2	838,9	1.772,0	1.632,3	6.217,8	3.892,5	2.325,2
IX	8.240,2	2.592,1	4.683,5	959,8	2.023,4	1.700,3	6.556,4	4.511,3	2.045,0
X	8.455,3	2.874,8	5.018,4	987,1	2.292,6	1.738,7	7.104,3	4.381,1	2.723,2
XI	8.599,7	2.192,1	5.321,9	949,5	2.582,2	1.790,1	6.970,9	4.332,2	2.638,6
XII	9.286,3	2.431,7	5.537,2	674,2	2.826,9	2.036,1	6.238,7	4.425,4	1.813,3
I 2003	9.177,8	3.722,7	5.547,7	535,3	2.990,4	2.022,1	6.268,9	4.521,5	1.747,3
II	9.133,2	3.677,0	4.993,2	498,7	2.465,0	2.029,5	6.363,0	4.541,3	1.821,7
III	9.044,8	2.360,9	4.814,7	445,5	2.338,4	2.030,8	6.247,4	4.540,1	1.707,3
IV	9.028,7	3.179,6	5.067,2	450,0	2.560,3	2.056,9	6.221,3	4.481,4	1.739,9
V	8.990,9	2.761,1	5.189,8	456,1	2.644,2	2.089,4	6.013,1	4.416,2	1.596,9

cd. tabeli 13. Podaż pieniądza M3 i czynniki jego kreacji – stan w mln zł

Okres	Zadłużenie netto instytucji rządowych szczebla centralnego	Należności od instytucji rządowych szczebla centralnego	w tym:		Zobowiązania wobec instytucji rządowych szczebla centralnego	Długoterminowe zobowiązania finansowe	Depozyty z terminem pierwotnym powyżej 2 lat oraz z terminem wypowiedzenia powyżej 3 miesięcy	gospodarstwa domowe	w tym osoby prywatne
			kredyty	papiery dłużne					
			45	46					
I 1999	63.387,2	78.203,8	1.832,3	71.590,8	14.816,6	42.663,7	3.409,2	3.125,6	3.118,9
II	69.942,4	79.905,8	1.837,3	73.166,7	9.963,4	43.247,1	3.533,9	3.211,2	3.199,7
III	71.443,6	84.125,4	2.563,5	76.650,8	12.681,8	43.295,4	3.605,2	3.259,0	3.246,9
IV	69.572,1	82.868,5	2.564,2	75.353,2	13.296,4	44.074,5	3.620,2	3.261,1	3.248,8
V	70.829,6	83.587,7	2.538,5	75.934,6	12.758,1	45.246,8	3.625,1	3.281,1	3.270,7
VI	72.646,5	83.033,4	2.552,4	75.306,1	10.386,8	46.165,7	3.636,9	3.306,4	3.296,2
VII	72.533,8	81.879,2	2.797,4	73.906,0	9.345,4	46.802,2	3.710,0	3.363,3	3.352,4
VIII	67.985,2	81.511,5	3.759,7	72.459,0	13.526,2	47.325,8	3.761,2	3.403,9	3.393,7
IX	68.711,7	82.391,4	3.100,4	73.966,9	13.679,7	51.810,4	3.830,9	3.461,1	3.448,9
X	69.631,4	80.727,3	3.090,9	72.214,7	11.095,9	52.708,9	3.878,1	3.489,9	3.477,0
XI	67.355,9	81.060,2	2.721,5	72.752,4	13.704,3	52.998,3	3.769,7	3.297,4	3.288,0
XII	68.200,7	80.208,1	143,4	74.078,7	12.007,4	53.998,1	3.982,3	3.410,2	3.400,9
I 2000	61.068,1	77.961,5	238,3	72.241,2	16.893,4	54.329,4	4.018,9	3.441,4	3.428,9
II	62.208,7	75.288,4	136,7	69.920,5	13.079,7	54.787,1	4.177,9	3.603,7	3.592,8
III	61.469,6	74.901,7	57,9	70.551,1	13.432,1	55.189,9	4.036,4	3.462,7	3.451,6
IV	63.395,8	75.697,6	79,9	71.708,9	12.301,9	56.445,3	4.163,2	3.555,5	3.541,9
V	64.065,0	75.800,9	149,8	72.808,0	11.735,9	57.457,8	4.125,8	3.502,0	3.488,0
VI	64.635,9	73.386,8	178,4	70.450,6	8.750,9	60.278,7	4.827,5	3.556,6	3.536,6
VII	62.179,6	72.095,2	162,4	69.771,0	9.915,7	62.229,4	4.714,0	3.541,2	3.521,7
VIII	60.854,3	73.177,2	135,6	71.141,0	12.322,9	62.738,6	4.722,2	3.558,1	3.539,2
IX	64.526,5	77.079,1	444,2	76.134,9	12.552,6	63.201,3	4.771,6	3.587,0	3.566,9
X	52.016,7	71.469,0	633,7	70.161,3	19.452,3	64.118,6	5.031,6	3.810,6	3.790,0
XI	50.553,6	70.439,9	749,1	68.919,4	19.886,3	64.416,2	5.024,7	3.735,3	3.711,5
XII	56.081,1	70.747,8	753,2	69.010,3	14.666,7	65.036,7	5.249,2	3.899,3	3.871,4
I 2001	52.060,5	67.565,3	730,4	66.580,7	15.504,8	64.878,8	5.138,4	3.800,1	3.774,4
II	53.153,8	67.876,9	725,8	66.945,6	14.723,1	65.430,1	5.316,2	3.939,2	3.914,2
III	53.645,4	69.081,4	346,0	68.408,4	15.436,0	67.347,3	5.264,3	3.881,3	3.854,7
IV	55.871,7	68.735,0	164,1	68.005,9	12.863,3	69.415,8	5.437,7	3.973,5	3.946,6
V	58.788,4	71.434,0	27,7	70.585,8	12.645,6	70.838,0	5.708,4	4.184,4	4.155,9
VI	56.736,8	70.378,5	183,4	69.205,5	13.641,7	73.162,5	6.003,1	4.387,3	4.353,6
VII	56.311,2	70.659,1	208,7	69.242,9	14.347,9	74.263,6	6.634,9	4.837,2	4.789,6
VIII	56.173,7	71.214,9	621,3	69.307,4	15.041,2	75.368,7	7.168,8	5.279,0	5.224,8
IX	57.283,9	75.728,7	648,6	73.693,1	18.444,8	76.549,7	7.570,4	5.584,5	5.525,4
X	55.314,1	75.626,9	950,7	73.048,2	20.312,7	77.879,2	7.962,3	5.840,2	5.772,7
XI	64.107,9	84.917,5	1.064,3	82.159,7	20.809,6	88.257,0	17.949,2	15.612,6	15.544,8
XII	69.207,7	82.453,3	998,8	79.960,3	13.245,7	90.491,6	18.000,1	15.671,4	15.602,3
I 2002	66.896,7	87.366,2	919,3	86.242,4	20.469,5	88.073,1	17.495,8	15.124,3	15.052,2
II	70.034,4	86.308,2	958,2	85.194,4	16.273,8	88.460,1	17.490,3	15.138,2	15.063,4
III	62.515,2	87.286,5	654,9	86.431,6	24.771,3	91.364,4	18.984,5	15.224,6	15.121,5
IV	63.727,1	83.030,2	780,6	82.072,2	19.303,1	92.257,8	19.147,1	15.509,1	15.411,2
V	63.816,8	84.511,9	1.014,4	83.364,3	20.695,1	92.816,9	18.878,8	15.389,4	15.299,4
VI	65.949,6	88.325,0	1.539,3	86.638,7	22.375,4	95.877,7	19.799,3	16.014,7	15.942,8
VII	61.863,3	88.281,9	1.510,4	86.635,8	26.418,6	96.920,9	20.076,3	16.245,0	16.168,7
VIII	60.048,6	86.306,5	1.557,3	84.648,0	26.258,0	97.076,6	20.148,0	16.352,6	16.269,2
IX	60.039,1	87.020,0	1.730,3	85.177,3	26.980,9	97.878,7	20.202,1	16.557,0	16.462,7
X	62.118,7	84.335,0	1.698,9	82.519,5	22.216,3	98.854,5	20.442,7	16.846,9	16.753,1
XI	63.918,0	87.288,2	2.159,9	85.019,7	23.370,2	99.413,8	20.716,6	17.090,4	16.991,1
XII	65.933,6	82.185,6	2.708,1	79.378,7	16.252,0	99.675,7	20.784,1	17.090,0	16.985,7
I 2003	61.427,4	84.437,2	3.054,2	81.288,5	23.009,7	100.576,7	20.990,0	17.253,6	17.138,8
II	57.030,4	79.329,3	2.510,1	76.720,6	22.298,9	101.379,4	21.410,5	17.631,4	17.519,8
III	60.588,0	83.447,1	2.516,8	80.807,8	22.859,1	102.755,3	21.871,2	17.845,8	17.727,0
IV	61.180,7	84.376,7	2.511,3	81.732,4	23.196,0	102.869,9	21.337,6	17.644,3	17.529,5
V	59.965,1	87.913,2	2.209,5	85.558,2	27.948,1	103.635,7	21.339,0	17.567,0	17.450,9

cd. tabeli 13. Podaż pieniądza M3 i czynniki jego kreacji – stan w mln zł

Okres	niemonetarne instytucje finansowe	przedsiębiorstwa	instytucje niekomercyjne działające na rzecz gospodarstw domowych	instytucje samorządowe	fundusze ubezpieczeń społecznych	Dłużne papiery wartościowe z terminem pierwotnym powyżej 2 lat	Kapitał i rezerwy	Aktywa trwałe (bez aktywów finansowych)	Saldo pozostałych pozycji netto
	54	55	56	57	58				
I 1999	188,7	56,4	38,5	0,0	0,0	0,0	39.254,5	14.903,6	-57.367,3
II	188,3	115,1	19,3	0,0	0,0	0,0	39.713,2	15.121,3	-66.009,0
III	202,2	125,5	18,5	0,0	0,0	0,0	39.690,2	15.338,6	-67.690,0
IV	216,7	128,1	14,3	0,0	0,0	0,0	40.454,3	15.624,0	-64.538,3
V	198,7	126,9	18,5	0,0	0,0	0,0	41.621,7	15.839,8	-64.107,1
VI	200,3	112,2	18,0	0,0	0,0	0,0	42.528,8	16.069,5	-62.016,7
VII	196,0	133,9	16,9	0,0	0,0	0,0	43.092,2	16.327,7	-60.649,8
VIII	204,6	135,9	16,7	0,0	0,0	0,0	43.564,6	16.795,3	-63.651,7
IX	210,4	138,1	21,3	0,0	0,0	0,0	47.979,5	17.124,1	-66.330,4
X	230,0	143,6	14,6	0,0	0,0	0,0	48.830,8	17.360,2	-67.818,1
XI	309,9	144,9	17,5	0,0	0,0	0,0	49.228,6	17.605,9	-70.051,3
XII	390,5	162,5	19,1	0,0	0,0	0,0	50.015,8	18.404,3	-60.645,0
I 2000	394,8	164,7	18,0	0,0	0,0	0,0	50.310,5	18.557,6	-66.270,4
II	388,2	168,1	17,8	0,0	0,0	0,0	50.609,2	18.637,3	-65.233,0
III	393,8	161,6	18,3	0,0	0,0	0,0	51.153,5	18.849,2	-64.936,8
IV	426,5	163,1	18,1	0,0	0,0	0,0	52.282,1	19.056,9	-70.870,8
V	442,3	162,1	19,4	0,0	0,0	0,0	53.332,0	19.223,5	-68.404,5
VI	1.021,6	222,6	26,7	0,0	0,0	0,0	55.451,2	19.349,3	-68.394,2
VII	914,1	225,5	33,3	0,0	0,0	0,0	57.515,4	19.553,8	-64.320,4
VIII	887,7	239,6	36,8	0,0	0,0	0,0	58.016,4	19.773,0	-63.796,4
IX	916,0	231,6	37,1	0,0	0,0	0,0	58.429,7	20.141,7	-71.337,3
X	916,6	268,7	35,7	0,0	0,0	0,0	59.087,0	20.448,1	-72.293,4
XI	989,2	264,6	35,6	0,0	0,0	0,0	59.391,5	20.737,0	-68.103,5
XII	1.045,0	267,9	36,9	0,0	0,0	0,0	59.787,5	21.712,8	-62.385,3
I 2001	1.041,9	257,7	38,8	0,0	0,0	0,0	59.740,4	21.898,4	-61.648,4
II	1.062,3	276,8	37,8	0,0	0,0	0,0	60.113,9	22.050,7	-61.279,9
III	1.092,6	250,9	39,5	0,0	0,0	0,0	62.083,0	23.693,0	-60.295,9
IV	1.145,9	275,6	42,7	0,0	0,0	0,0	63.978,1	23.948,4	-56.029,3
V	1.200,4	279,1	44,6	0,0	0,0	0,0	65.129,6	24.154,9	-53.256,6
VI	1.266,4	301,3	48,2	0,0	0,0	0,0	67.159,4	24.266,1	-47.187,9
VII	1.434,0	315,1	48,6	0,0	0,0	0,0	67.628,7	24.477,4	-56.689,7
VIII	1.507,2	332,8	49,7	0,0	0,0	0,0	68.199,9	24.750,6	-58.875,5
IX	1.594,0	343,7	48,2	0,0	0,0	0,0	68.979,3	24.999,6	-61.025,1
X	1.702,8	365,2	54,0	0,0	0,0	0,0	69.916,9	25.483,4	-55.362,4
XI	1.873,9	398,5	64,2	0,0	0,0	0,0	70.307,8	25.721,3	-53.687,0
XII	1.847,7	421,6	59,4	0,0	0,0	0,0	72.491,5	26.378,1	-47.951,6
I 2002	1.846,2	465,3	59,9	0,0	0,0	0,0	70.577,3	26.264,5	-57.954,7
II	1.876,5	404,5	71,0	0,0	0,0	0,0	70.969,8	26.385,1	-60.217,8
III	2.974,3	586,5	88,8	110,4	0,0	0,0	72.379,9	26.608,2	-53.755,7
IV	2.936,7	534,3	83,0	84,1	0,0	0,0	73.110,7	26.812,4	-53.394,5
V	2.972,2	417,7	59,3	40,1	0,0	0,0	73.938,1	26.982,9	-54.803,7
VI	3.075,6	588,5	76,7	43,7	0,0	0,0	76.078,4	27.197,9	-60.008,3
VII	3.103,6	605,3	80,2	42,2	0,0	0,0	76.844,6	27.809,0	-59.842,9
VIII	3.106,9	571,8	74,4	42,3	0,0	0,0	76.928,6	27.982,6	-59.694,6
IX	2.939,3	583,1	86,5	36,2	0,0	0,0	77.676,6	28.179,6	-62.956,3
X	2.866,9	588,4	99,2	41,3	0,0	0,0	78.411,8	28.435,1	-59.654,6
XI	2.880,8	611,3	90,5	43,6	0,0	0,0	78.697,2	28.406,5	-60.104,0
XII	2.895,2	671,8	96,8	30,2	0,0	0,0	78.891,6	28.942,9	-56.162,7
I 2003	2.919,4	682,9	99,3	34,8	0,0	0,0	79.586,7	28.749,2	-57.674,3
II	2.951,4	689,7	99,1	38,9	0,0	0,0	79.968,9	28.724,4	-61.527,0
III	3.162,8	705,6	123,8	33,2	0,0	0,0	80.884,1	29.112,4	-67.786,5
IV	2.967,8	603,2	96,4	25,9	0,0	0,0	81.532,3	29.212,6	-61.893,4
V	3.003,2	640,3	102,3	26,3	0,0	0,0	82.296,7	29.296,9	-60.106,2

Tabela 14. Pieniądz rezerwowy i czynniki jego kreacji – stany w mln zł

Okres	Aktywa zagraniczne netto	Oficjalne aktywa rezerwowe	w mln USD	Kredyt refinansowy	kredyt redyskontowy	kredyt lombardowy	kredyt na realizację programów postępowania naprawczego	kredyt na inwestycje centralne	kredyt inny	kredyty niespłacone w terminie
	1	2								
XII 2001	103.846,3	105.891,7	26.563,9	5.583,3	48,0	0,0	0,0	4.253,0	1.280,7	1,6
I 2002	107.434,1	109.690,2	26.344,4	8.941,7	13,0	3.393,5	0,0	4.253,0	1.280,7	1,6
II	109.211,4	111.197,3	26.446,6	5.535,2	0,0	0,0	0,0	4.253,0	1.280,6	1,6
III	110.189,2	111.812,9	27.059,6	5.582,0	0,0	130,0	0,0	4.169,9	1.280,6	1,6
IV	106.137,7	108.359,6	27.224,7	5.412,9	0,0	0,0	0,0	4.130,7	1.280,6	1,6
V	109.523,1	110.955,8	27.524,9	5.482,2	0,0	71,0	0,0	4.130,7	1.280,5	0,0
VI	113.148,5	113.832,4	28.163,8	7.977,7	0,0	2.649,6	0,0	4.047,6	1.280,5	0,0
VII	120.814,1	122.143,3	29.301,5	5.288,8	0,0	0,0	0,0	4.008,4	1.280,5	0,0
VIII	121.293,6	121.676,1	29.376,2	5.297,2	0,0	8,4	0,0	4.008,4	1.280,5	0,0
IX	120.870,1	121.398,7	29.265,4	5.200,5	0,0	0,0	0,0	3.920,1	1.280,5	0,0
X	115.807,3	117.934,4	29.246,7	5.191,9	0,0	0,0	0,0	3.911,5	1.280,4	0,0
XI	115.660,6	118.291,6	29.515,3	7.018,8	0,0	1.827,0	0,0	3.911,5	1.280,4	0,0
XII	114.217,0	114.374,6	29.794,4	5.090,0	0,0	0,0	0,0	3.809,6	1.280,4	0,0
I 2003	115.526,3	116.410,1	30.495,4	5.090,0	0,0	0,0	0,0	3.809,6	1.280,4	0,0
II	122.718,8	124.648,6	31.850,9	5.090,0	0,0	0,0	0,0	3.809,6	1.280,3	0,0
III	124.256,0	125.978,8	31.096,7	4.993,5	0,0	0,0	0,0	3.713,2	1.280,3	0,0
IV	118.620,1	119.257,6	31.051,8	4.977,5	0,0	0,0	0,0	3.697,2	1.280,3	0,0
V	122.726,6	124.408,8	33.525,2	4.977,5	0,0	0,0	0,0	3.697,2	1.280,3	0,0

Okres	Operacje otwartego rynku (netto)	kredyt aukcyjny	lokaty aukcyjne	bony pieniężne NBP	Zadłużenie netto instytucji rządowych szczebla centralnego	Saldo pozostałych pozycji (netto)	Pieniądz rezerwowy banku centralnego	pieniądz gotówkowy w obiegu (z kasami banków)	rachunki bieżące banków	rachunki rezerw obowiązkowych
	11									
XII 2001	-6.770,9	0,0	0,0	-6.770,9	11.622,2	-54.582,9	59.698,0	43.130,3	16.395,0	172,7
I 2002	-21.145,6	0,0	0,0	-21.145,6	4.368,4	-48.430,4	51.168,2	40.465,2	10.478,1	224,8
II	-10.704,0	0,0	0,0	-10.704,0	7.963,5	-50.237,4	61.768,6	41.389,5	20.156,1	223,0
III	-9.961,9	0,0	0,0	-9.961,9	1.230,1	-48.994,2	58.045,2	43.128,5	14.780,0	136,8
IV	-14.100,0	0,0	0,0	-14.100,0	3.713,8	-46.322,6	54.841,8	44.166,7	10.590,2	84,9
V	-17.300,0	0,0	0,0	-17.300,0	2.585,4	-49.347,7	50.943,1	43.905,8	6.991,7	45,6
VI	-5.604,1	0,0	0,0	-5.604,1	850,7	-53.606,7	62.766,1	44.934,3	17.790,5	41,4
VII	-9.000,0	0,0	0,0	-9.000,0	-5.915,7	-54.380,4	56.806,8	45.547,5	11.244,8	14,6
VIII	-9.100,0	0,0	0,0	-9.100,0	-6.343,8	-54.389,7	56.757,3	45.757,0	10.977,0	23,2
IX	-5.600,0	0,0	0,0	-5.600,0	-7.585,1	-55.423,5	57.462,0	45.951,5	11.484,8	25,7
X	-5.500,0	0,0	0,0	-5.500,0	-4.537,6	-51.758,9	59.202,6	46.207,2	12.972,2	23,3
XI	-7.400,0	0,0	0,0	-7.400,0	-6.403,7	-51.627,4	57.248,3	45.733,7	11.495,4	19,2
XII	-7.252,2	0,0	0,0	-7.252,2	243,3	-50.248,2	62.049,9	46.745,0	15.304,9	0,0
I 2003	-3.500,0	0,0	0,0	-3.500,0	-7.074,9	-51.553,5	58.487,8	45.345,0	13.142,9	0,0
II	-7.000,0	0,0	0,0	-7.000,0	-8.018,7	-53.884,6	58.905,5	46.336,5	12.569,0	0,0
III	-2.500,0	0,0	0,0	-2.500,0	-8.850,9	-57.724,1	60.174,6	48.041,4	12.133,1	0,0
IV	-5.000,0	0,0	0,0	-5.000,0	-9.563,4	-46.977,3	62.056,9	50.148,3	11.908,6	0,0
V	-4.500,0	0,0	0,0	-4.500,0	-14.419,2	-46.713,2	62.071,6	49.697,8	12.373,9	0,0

Tabela 15. Zbiorcze zestawienie bilansu płatniczego na bazie płatności*
(w milionach dolarów amerykańskich: salda)

Lata	Rachunek bieżący						Rachunek kapitałowy	Rachunek finansowy					Saldo błędów i opuszczeń	Pozytywy finansujące	
	Ogółem	towary	usługi	dochody	transfery bieżące	niesklasyfikowane obroty bieżące		Ogółem	inwestycje bezpośrednie	inwestycje portfelowe	poходne	pozostałe inwestycje		zmiany oficjalnych aktywów rezerwowych	exceptional financing
	1	2	3	4	5	6		7	8	9	10	11		12	13
1997	-4.309	-11.320	305	-455	1.150	6.011	90	4.774	3.041	1.531	564	-362	2.488	-3.044	1
1998	-6.841	-13.720	-488	-569	1.941	5.995	72	10.919	4.969	1.694	-362	4.618	1.787	-5.928	-9
1999	-11.553	-14.379	-1.631	-795	1.614	3.638	50	8.191	6.352	867	572	400	3.479	-158	-9
2000	-9.952	-13.168	-1.686	-759	1.681	3.980	13	7.647	8.169	2.591	269	-3.382	2.968	-621	-55
2001	-7.166	-11.675	-976	-896	1.986	4.395	-1	2.981	6.928	1.109	-341	-4.715	3.763	440	-17
2002	-6.700	-10.352	-1.005	-1.588	2.180	4.065	-8	6.630	3.789	1.671	-880	2.050	723	-633	-12
2001															
I kwartał	-2.230	-3.147	-350	165	372	730	-3	2.495	1.347	2.358	-143	-1.067	988	-1.242	-8
II kwartał	-2.210	-2.776	-197	-635	424	974	-5	1.034	1.450	-950	386	148	671	513	-3
III kwartał	-973	-2.735	-186	-111	693	1.366	-3	1.104	1.309	-29	-521	345	-6	-119	-3
IV kwartał	-1.753	-3.017	-243	-315	497	1.325	10	-1.652	2.822	-270	-63	-4.141	2.110	1.288	-3
I 2001	-959	-1.515	-118	306	121	247	0	1.371	522	757	-232	324	324	-735	-1
II	-532	-726	-157	8	100	243	-3	1.017	467	712	-39	-123	317	-798	-1
III	-739	-906	-75	-149	151	240	0	107	358	889	128	-1.268	347	291	-6
IV	-522	-709	-62	-250	115	384	1	-233	520	-176	152	-729	363	392	-1
V	-737	-1.165	-69	27	153	317	0	499	328	-471	12	630	83	156	-1
VI	-951	-902	-66	-412	156	273	-6	768	602	-303	222	247	225	-35	-1
VII	-305	-828	-95	-4	171	451	2	296	449	67	-537	317	374	-366	-1
VIII	-360	-1.018	-63	-72	316	477	-3	293	361	139	91	-298	-348	419	-1
IX	-308	-889	-28	-35	206	438	-2	515	499	-235	-75	326	-32	-172	-1
X	-836	-1.174	-120	-281	182	557	15	1.027	1.257	-470	74	166	576	-781	-1
XI	-418	-953	-85	38	145	437	0	-2.401	533	161	146	-3.241	344	2.476	-1
XII	-499	-890	-38	-72	170	331	-5	-278	1.032	39	-283	-1.066	1.190	-407	-1
2002															
I kwartał	-2.346	-2.628	-304	-278	389	475	-18	2.231	997	1.462	-711	483	711	-575	-3
II kwartał	-1.632	-2.236	-212	-537	497	856	13	561	843	333	-265	-350	426	635	-3
III kwartał	-909	-2.398	-322	-378	646	1.543	19	2.780	635	536	83	1.526	-770	-1.117	-3
IV kwartał	-1.813	-3.090	-167	-395	648	1.191	-22	1.058	1.314	-660	13	391	356	424	-3
I 2002	-870	-1.109	-88	-48	123	252	-15	1.336	263	318	119	636	-375	-75	-1
II	-824	-818	-147	-83	140	84	-3	280	326	39	-515	430	544	4	-1
III	-652	-701	-69	-147	126	139	0	615	408	1.105	-315	-583	542	-504	-1
IV	-634	-742	-64	-221	155	238	14	-291	309	476	-93	-983	594	318	-1
V	-568	-814	-57	-139	126	316	0	622	259	194	151	18	-241	188	-1
VI	-430	-680	-91	-177	216	302	-1	230	275	-337	-323	615	73	129	-1
VII	-109	-606	-107	-173	153	624	1	1.731	256	-132	-55	1.662	-331	-1.291	-1
VIII	-276	-894	-99	-33	260	490	0	549	153	346	21	29	-284	12	-1
IX	-524	-898	-116	-172	233	429	18	500	226	322	117	-165	-155	162	-1
X	-566	-1.039	-26	-147	219	427	-1	385	276	-987	123	973	106	77	-1
XI	-752	-1.088	-75	-79	192	298	-6	787	241	126	-42	462	165	-193	-1
XII	-495	-963	-66	-169	237	466	-15	-114	797	201	-68	-1.044	85	540	-1
2003															
I kwartał	-1.545	-2.373	-509	-472	540	1.269	-15	2.776	883	3.156	-199	-1.064	-311	-902	-3
I 2003	-752	-1.199	-157	-17	178	443	7	695	474	379	27	-185	200	-149	-1
II	-522	-629	-248	-131	138	348	-34	2.765	410	2.883	-165	-363	-556	-1.652	-1
III	-271	-545	-104	-324	224	478	12	-684	-1	-106	-61	-516	45	899	-1
IV	-499	-938	-49	-167	125	530	0	-1	199	-1.017	-134	951	100	401	-1
V	-378	-705	-108	-322	272	485	-7	1.122	145	460	-12	529	744	-1.480	-1

* Wpływy (+); wypłaty (-)

**Tabela 15.1. Bilans płatniczy na bazie płatności: rachunek bieżący i kapitałowy
(w milionach dolarów amerykańskich: wpływy i wypłaty)**

Lata	Rachunek bieżący								Rachunek kapitałowy	
	towary		usługi		dochody		transfery bieżące		wpływy	wypłaty
	1	2	3	4	5	6	7	8		
1997	27.229	38.549	3.724	3.419	1.439	1.894	1.845	695	113	23
1998	30.120	43.840	3.683	4.171	2.649	3.218	2.538	597	87	15
1999	26.349	40.728	3.298	4.929	1.877	2.672	2.209	595	88	38
2000	28.255	41.423	3.505	5.191	2.248	3.007	2.159	478	88	75
2001	30.275	41.950	3.988	4.964	2.652	3.548	2.644	658	35	36
2002	32.945	43.297	3.992	4.997	2.045	3.633	2.880	700	45	53
2001										
I kwartał	7.436	10.583	904	1.254	864	699	534	162	4	7
II kwartał	7.508	10.284	952	1.149	618	1.253	567	143	8	13
III kwartał	7.458	10.193	1.055	1.241	579	690	849	156	3	6
IV kwartał	7.873	10.890	1.077	1.320	591	906	694	197	20	10
I 2001	2.431	3.946	311	429	510	204	176	55	2	2
II	2.391	3.117	264	421	201	193	155	55	1	4
III	2.614	3.520	329	404	153	302	203	52	1	1
IV	2.559	3.268	332	394	204	454	162	47	3	2
V	2.472	3.637	325	394	238	211	200	47	0	0
VI	2.477	3.379	295	361	176	588	205	49	5	11
VII	2.554	3.382	378	473	199	203	244	73	3	1
VIII	2.616	3.634	348	411	211	283	357	41	0	3
IX	2.288	3.177	329	357	169	204	248	42	0	2
X	2.778	3.952	347	467	220	501	244	62	19	4
XI	2.555	3.508	321	406	195	157	223	78	1	1
XII	2.540	3.430	409	447	176	248	227	57	0	5
2002										
I kwartał	6.884	9.512	876	1.180	434	712	557	168	3	21
II kwartał	7.970	10.206	957	1.169	437	974	657	160	19	6
III kwartał	8.675	11.073	1.023	1.345	622	1.000	825	179	22	3
IV kwartał	9.416	12.506	1.136	1.303	552	947	841	193	1	23
I 2002	2.305	3.414	310	398	145	193	176	53	1	16
II	2.132	2.950	267	414	150	233	201	61	1	4
III	2.447	3.148	299	368	139	286	180	54	1	1
IV	2.695	3.437	316	380	148	369	206	51	17	3
V	2.600	3.414	314	371	169	308	182	56	2	2
VI	2.675	3.355	327	418	120	297	269	53	0	1
VII	3.155	3.761	366	473	225	398	242	89	2	1
VIII	2.665	3.559	357	456	214	247	301	41	1	1
IX	2.855	3.753	300	416	183	355	282	49	19	1
X	3.123	4.162	389	415	201	348	300	81	0	1
XI	3.007	4.095	364	439	170	249	241	49	0	6
XII	3.286	4.249	383	449	181	350	300	63	1	16
2003										
I kwartał	8.969	11.342	912	1.421	492	964	722	182	29	44
I 2003	2.938	4.137	321	478	163	180	227	49	9	2
II	2.838	3.467	261	509	158	289	213	75	0	34
III	3.193	3.738	330	434	171	495	282	58	20	8
IV	3.227	4.165	384	433	163	330	221	96	1	1
V	3.545	4.250	422	530	199	521	322	50	0	7

Tabela 15.2. Bilans płatniczy na bazie płatności: dochody
(w milionach dolarów amerykańskich: wpływy i wypłaty)

Lata	Dochody											
	Ogółem		wynagrodzenia pracowników		ogółem		dochody od inwestycji					
	wpływy	wypłaty	wpływy	wypłaty	wpływy	wypłaty	bezpośrednich		portfelowych		pozostałych	
	1	2	3	4	5	6	wpływy	wypłaty	wpływy	wypłaty	wpływy	wypłaty
1997	0	0			0	0						
1998	2.649	3.218	132	103	2.517	3.115	172	464	896	923	1.449	1.728
1999	1.877	2.672	126	154	1.751	2.518	48	394	1.065	845	638	1.279
2000	2.248	3.007	191	164	2.057	2.843	30	527	1.047	925	980	1.391
2001	2.652	3.548	192	200	2.460	3.348	64	862	1.436	1.054	960	1.432
2002	2.045	3.633	265	219	1.780	3.414	41	1.156	1.188	1.025	551	1.233
2001												
I kwartał	864	699	49	48	815	651	25	122	547	227	243	302
II kwartał	618	1.253	54	54	564	1.199	16	357	266	423	282	419
III kwartał	579	690	41	45	538	645	6	239	301	158	231	248
IV kwartał	591	906	48	53	543	853	17	144	322	246	204	463
I 2001	510	204	16	16	494	188	20	65	378	55	96	68
II	201	193	14	15	187	178	1	19	122	75	64	84
III	153	302	19	17	134	285	4	38	47	97	83	150
IV	204	454	18	16	186	438	2	32	95	150	89	256
V	238	211	20	23	218	188	12	33	111	66	95	89
VI	176	588	16	15	160	573	2	292	60	207	98	74
VII	199	203	15	14	184	189	1	59	111	63	72	67
VIII	211	283	14	16	197	267	4	130	117	54	76	83
IX	169	204	12	15	157	189	1	50	73	41	83	98
X	220	501	16	16	204	485	8	49	120	166	76	270
XI	195	157	17	17	178	140	0	32	114	36	64	72
XII	176	248	15	20	161	228	9	63	88	44	64	121
2002												
I kwartał	434	712	53	50	381	662	4	186	235	215	142	261
II kwartał	437	974	65	66	372	908	7	283	240	279	125	346
III kwartał	622	1.000	65	49	557	951	5	384	413	170	139	397
IV kwartał	552	947	82	54	470	893	25	303	300	361	145	229
I 2002	145	193	16	18	129	175	0	68	79	44	50	63
II	150	233	18	15	132	218	0	46	93	93	39	79
III	139	286	19	17	120	269	4	72	63	78	53	119
IV	148	369	20	23	128	346	1	45	82	131	45	170
V	169	308	22	27	147	281	0	123	108	67	39	91
VI	120	297	23	16	97	281	6	115	50	81	41	85
VII	225	398	22	20	203	378	5	252	149	63	49	63
VIII	214	247	22	16	192	231	0	85	153	79	39	67
IX	183	355	21	13	162	342	0	47	111	28	51	267
X	201	348	30	16	171	332	5	95	108	188	58	49
XI	170	249	24	18	146	231	7	71	97	72	42	88
XII	181	350	28	20	153	330	13	137	95	101	45	92
2003												
I kwartał	492	964	77	59	415	905	6	125	292	408	117	372
I 2003	163	180	23	19	140	161	5	31	92	75	43	55
II	158	289	23	18	135	271	0	28	101	184	34	59
III	171	495	31	22	140	473	1	66	99	149	40	258
IV	163	330	28	21	135	309	1	160	99	103	35	46
V	199	521	29	18	170	503	6	253	125	181	39	69

Tabela 15.3. Bilans płatniczy na bazie płatności: inwestycje bezpośrednie*
(w milionach dolarów amerykańskich: salda)

Lata	Polskie inwestycje za granicą			Zagraniczne inwestycje w Polsce		
	Ogółem	wniesienie /wycofanie udziału	pozostały kapitał, głównie kredyty	Ogółem	wniesienie /wycofanie udziału	pozostały kapitał, głównie kredyty
	1	2	3	4	5	6
1997	0			0		
1998	-161	-56	-105	5.130	3.528	1.602
1999	-122	-119	-3	6.474	4.328	2.146
2000	-124	-189	65	8.293	7.265	1.028
2001	-67	-114	47	6.995	5.830	1.165
2002	-330	-321	-9	4.119	3.072	1.047
2001						
I kwartał	-66	-88	22	1.413	1.129	284
II kwartał	40	16	24	1.410	1.190	220
III kwartał	-17	-19	2	1.326	1.100	226
IV kwartał	-24	-23	-1	2.846	2.411	435
I 2001	13	-3	16	509	344	165
II	-35	-35	0	502	426	76
III	-44	-50	6	402	359	43
IV	-13	-5	-8	533	460	73
V	-4	0	-4	332	244	88
VI	57	21	36	545	486	59
VII	12	13	-1	437	288	149
VIII	-33	-36	3	394	424	-30
IX	4	4	0	495	388	107
X	-8	-11	3	1.265	1.131	134
XI	-3	1	-4	536	507	29
XII	-13	-13	0	1.045	773	272
2002						
I kwartał	8	11	-3	989	649	340
II kwartał	-15	-12	-3	858	652	206
III kwartał	-177	-174	-3	812	706	106
IV kwartał	-146	-146	0	1.460	1.065	395
I 2002	5	6	-1	258	99	159
II	0	1	-1	326	247	79
III	3	4	-1	405	303	102
IV	-3	-3	0	312	267	45
V	-4	-1	-3	263	124	139
VI	-8	-8	0	283	261	22
VII	-163	-162	-1	419	440	-21
VIII	-3	-1	-2	156	83	73
IX	-11	-11	0	237	183	54
X	-4	-6	2	280	204	76
XI	-16	-16	0	257	150	107
XII	-126	-124	-2	923	711	212
2003						
I kwartał	-172	-133	-39	1.055	1.132	-77
I 2003	-10	-10	0	484	253	231
II	-132	-131	-1	542	688	-146
III	-30	8	-38	29	191	-162
IV	-18	-18	0	217	298	-81
V	-9	-9	0	154	174	-20

* Wpływy (+); wypłaty (-)

Tabela 15.4. Bilans płatniczy na bazie płatności: inwestycje portfelowe*
(w milionach dolarów amerykańskich: salda)

Lata	Polskie inwestycje za granicą			Zagraniczne inwestycje w Polsce		
	Ogółem	udziałowe	dłużne	Ogółem	udziałowe	dłużne
	1	2	3	4	5	6
1997	248	56	192	1.283	599	684
1998	-130	-41	-89	1.824	951	873
1999	-547	-172	-375	1.414	882	532
2000	-85	-21	-64	2.676	866	1.810
2001	43	-67	110	1.066	-306	1.372
2002	-1.153	-267	-886	2.824	-545	3.369
2001						
I kwartał	237	0	237	2.121	-79	2.200
II kwartał	-83	-51	-32	-867	-11	-856
III kwartał	-87	0	-87	58	41	17
IV kwartał	-24	-16	-8	-246	-257	11
I 2001	231	1	230	526	16	510
II	2	3	-1	710	7	703
III	4	-4	8	885	-102	987
IV	-33	-31	-2	-143	83	-226
V	-22	-5	-17	-449	-4	-445
VI	-28	-15	-13	-275	-90	-185
VII	-41	-2	-39	108	5	103
VIII	-54	4	-58	193	35	158
IX	8	-2	10	-243	1	-244
X	-10	-8	-2	-460	-95	-365
XI	-154	-3	-151	315	-74	389
XII	140	-5	145	-101	-88	-13
2002						
I kwartał	-62	-19	-43	1.524	-168	1.692
II kwartał	-407	-118	-289	740	-168	908
III kwartał	-312	-114	-198	848	-249	1.097
IV kwartał	-372	-16	-356	-288	40	-328
I 2002	-30	-5	-25	348	33	315
II	14	-13	27	25	-170	195
III	-46	-1	-45	1.151	-31	1.182
IV	-126	-12	-114	602	-120	722
V	-150	-89	-61	344	29	315
VI	-131	-17	-114	-206	-77	-129
VII	-211	-60	-151	79	-157	236
VIII	-12	-36	24	358	-32	390
IX	-89	-18	-71	411	-60	471
X	-118	-9	-109	-869	-47	-822
XI	-185	-13	-172	311	-64	375
XII	-69	6	-75	270	151	119
2003						
I kwartał	7	128	-121	3.149	-27	3.176
I 2003	23	58	-35	356	33	323
II	0	1	-1	2.883	-40	2.923
III	-16	69	-85	-90	-20	-70
IV	-69	10	-79	-948	-72	-876
V	-126	8	-134	586	94	492

* Wpływy (+); wypłaty (-)

Tabela 15.5. Bilans płatniczy na bazie płatności: pozostałe inwestycje*
(w milionach dolarów amerykańskich: salda)

Lata	Aktywa					Pasywa				
	Ogółem	kredyty krótko-terminowe	kredyty długo-terminowe	rachunki bieżące i lokaty	pozostałe aktywa	Ogółem	kredyty krótko-terminowe	kredyty długo-terminowe	rachunki bieżące i depozyty	pozostałe pasywa
	1	2	3	4	5	6	7	8	9	10
1997	-872	-60	-82	-825	95	510	592	416	-449	-49
1998	2.168	-14	-88	2.259	11	2.450	-43	1.669	826	-2
1999	-2.698	11	-9	-2.717	17	3.098	441	2.057	601	-1
2000	-2.920	26	126	-3.094	22	-462	143	1.250	-1.852	-3
2001	-3.500	16	-21	-3.496	1	-1.215	-91	-1.567	443	0
2002	3.092	16	-71	3.147	0	-1.042	448	-973	-517	0
2001										
I kwartał	-893	6	-52	-847	0	-174	-80	-326	232	0
II kwartał	-56	1	-9	-47	-1	204	-86	258	32	0
III kwartał	52	6	26	19	1	293	75	221	-3	0
IV kwartał	-2.603	3	14	-2.621	1	-1.538	0	-1.720	182	0
I 2001	11	4	-13	20	0	313	-39	-40	392	0
II	134	0	-21	155	0	-257	-6	-51	-200	0
III	-1.038	2	-18	-1.022	0	-230	-35	-235	40	0
IV	-857	2	12	-871	0	128	-113	-104	345	0
V	559	1	-24	583	-1	71	40	267	-236	0
VI	242	-2	3	241	0	5	-13	95	-77	0
VII	-452	-1	0	-451	0	769	17	377	375	0
VIII	-4	8	14	-27	1	-294	49	73	-416	0
IX	508	-1	12	497	0	-182	9	-229	38	0
X	-852	12	4	-869	1	1.018	-31	871	178	0
XI	-749	-12	8	-745	0	-2.492	17	-2.485	-24	0
XII	-1.002	3	2	-1.007	0	-64	14	-106	28	0
2002										
I kwartał	332	27	1	304	0	140	84	171	-115	0
II kwartał	305	4	-25	326	0	-668	21	-541	-148	0
III kwartał	2.091	0	-36	2.127	0	-535	-31	-488	-16	0
IV kwartał	416	-15	-22	453	0	-39	371	-162	-248	0
I 2002	859	6	11	842	0	-210	21	-193	-38	0
II	90	1	-14	103	0	316	22	366	-72	0
III	-617	20	4	-641	0	34	41	-2	-5	0
IV	-627	-1	-32	-594	0	-367	23	-509	119	0
V	-38	3	1	-42	0	55	-8	-68	131	0
VI	970	2	6	962	0	-356	6	36	-398	0
VII	1.375	0	-2	1.377	0	287	33	159	95	0
VIII	168	-1	-41	210	0	-110	-45	3	-68	0
IX	548	1	7	540	0	-712	-19	-650	-43	0
X	-202	-14	-2	-186	0	1.227	899	112	216	0
XI	973	1	-2	974	0	-510	-573	-108	171	0
XII	-355	-2	-18	-335	0	-756	45	-166	-635	0
2003										
I kwartał	-1.018	9	12	-1.039	0	-46	-202	-458	614	0
I 2003	49	1	1	47	0	-234	18	-96	-156	0
II	-1.279	4	12	-1.295	0	916	-209	276	849	0
III	212	4	-1	209	0	-728	-11	-638	-79	0
IV	217	-7	-13	237	0	734	1.035	94	-395	0
V	457	-9	2	464	0	72	32	-14	54	0

* Wpływy (+); wypłaty (-)

Tabela 15.6. Bilans płatniczy na bazie płatności: kredyty
(w milionach dolarów amerykańskich: wpływy i wypłaty)

Lata	Kredyty udzielone				Kredyty otrzymane			
	krótkoterminowe		długoterminowe		krótkoterminowe		długoterminowe	
	splaty	wykorzystanie	splaty	wykorzystanie	wykorzystanie	splaty	wykorzystanie	splaty
	1	2	3	4	5	6	7	8
1997	129	189	145	227	1.201	609	1.189	773
1998	131	145	175	263	337	380	3.238	1.569
1999	65	54	186	195	935	494	4.407	2.350
2000	195	169	295	169	551	408	4.574	3.324
2001	123	107	212	233	653	744	5.913	7.480
2002	129	113	170	241	1.824	1.376	4.481	5.454
2001								
I kwartał	52	25	61	63	122	38	1.106	925
II kwartał	25	21	46	57	186	179	671	1.201
III kwartał	14	14	50	86	301	322	1.241	1.734
IV kwartał	38	53	13	35	1.215	837	1.463	1.594
I 2001	11	5	28	20	35	14	263	455
II	11	10	21	35	29	7	597	222
III	30	10	12	8	58	17	246	248
IV	5	6	25	43	52	43	244	742
V	13	10	10	9	60	68	121	189
VI	7	5	11	5	74	68	306	270
VII	4	4	28	30	132	99	586	427
VIII	6	7	12	53	58	103	294	285
IX	4	3	10	3	111	120	361	1.022
X	3	17	3	5	979	77	508	452
XI	19	18	3	5	77	650	420	528
XII	16	18	7	25	159	110	535	614
2002								
I kwartał	38	32	21	9	336	526	862	684
II kwartał	0	0	0	0	0	0	0	0
III kwartał	0	0	0	0	0	0	0	0
IV kwartał	0	0	0	0	0	0	0	0
I 2002	19	17	6	6	175	157	393	482
II	19	15	15	3	161	369	469	202
III	30	10	12	8	58	17	246	248
IV	5	6	11	43	66	43	233	742
V	13	10	10	9	60	68	121	189
VI	7	5	11	5	74	68	306	270
VII	4	4	28	30	132	99	586	427
VIII	6	7	12	53	58	103	292	289
IX	4	3	10	3	111	130	361	1.011
X	3	17	3	5	979	80	508	396
XI	19	18	3	5	77	650	420	528
XII	16	18	7	25	155	110	462	628
2003								
I kwartał	60	51	33	21	477	679	1.152	1.610
I 2003	18	17	7	6	175	157	397	493
II	19	15	15	3	161	370	484	208
III	23	19	11	12	141	152	271	909
IV	18	25	8	21	1.144	109	486	392
V	25	34	13	11	131	99	323	337

1

Tabela 16. Międzynarodowa pozycja inwestycyjna
(w milionach dolarów amerykańskich: stany na koniec okresu sprawozdawczego)

Lata	Aktywa													Aktywa rezerwowe
	Aktywa ogółem	inwestycje bezpośrednie			inwestycje portfelowe			pochodne	pozostałe inwestycje					
		ogółem	kapitał własny i reinwestowane zyski	pozostały kapitał	ogółem	udziałowe	dłużne		ogółem	kredyty handlowe	kredyty i pożyczki	rachunki bieżące i lokaty	pozostałe aktywa	
1	2	3	4	5	6	7	8	9	10	11	12	13	14	
1997	31.908	678	635	43	839	2	837	0	8.988	1.781	1.156	5.980	71	21.403
1998	38.399	1.165	898	267	1.093	9	1.084	0	7.866	2.325	1.343	4.170	28	28.275
1999	40.100	1.024	812	212	1.143	28	1.115	0	10.619	2.521	1.286	6.551	261	27.314
2000	44.618	1.025	870	155	1.575	47	1.528	0	14.552	3.063	1.287	9.904	298	27.466
2001	47.664	1.107	986	121	1.311	108	1.203	0	18.682	3.895	1.153	13.273	361	26.564

Lata	Pasywa													Aktywa netto
	Pasywa ogółem	inwestycje bezpośrednie			inwestycje portfelowe			pochodne	pozostałe inwestycje					
		ogółem	kapitał własny i reinwestowane zyski	pozostały kapitał	ogółem	udziałowe	dłużne		ogółem	kredyty handlowe	kredyty i pożyczki	rachunki bieżące i depozyty	pozostałe pasywa	
15	16	17	18	19	20	21	22	23	24	25	26	27	28	
1997	62.439	14.587	10.125	4.462	11.325	2.672	8.653	0	36.527	1.862	31.982	2.683	0	-30.531
1998	80.205	22.479	16.063	6.416	13.658	4.969	8.689	0	44.068	3.560	36.964	3.544	0	-41.806
1999	89.257	26.075	18.986	7.089	14.617	4.980	9.637	0	48.565	5.225	38.680	4.544	116	-49.157
2000	99.345	33.603	25.353	8.250	18.057	5.350	12.707	0	47.685	5.445	39.380	2.638	222	-54.727
2001	106.210	41.031	30.970	10.061	18.895	4.301	14.594	0	46.284	6.106	36.767	3.043	368	-58.546

Tabela 17. Oficjalne aktywa rezerwowe
(w milionach dolarów amerykańskich: stany na koniec miesiąca)

Lata	Aktywa rezerwowe									
	Ogółem	złoto monetarne		Specjalne prawa ciągnięcia (SDR)	Pozycja rezerwowa w MFW	Ogółem	foreign exchange			pozostałe należności
			w milionach uncji				rachunki bieżące i depozyty	papiery wartościowe	poходne	
	1	2	3	4	5	6	7	8	9	10
I 2001	28.108	874	3,306	18	225	25.823	6.248	19.575	0	1.168
II	28.716	882	3,306	20	223	26.561	7.180	19.381	0	1.029
III	27.998	852	3,306	19	281	25.926	7.116	18.810	0	920
IV	27.739	870	3,306	19	279	24.892	5.976	18.916	0	1.679
V	27.045	884	3,306	21	310	24.631	6.175	18.456	0	1.199
VI	27.113	895	3,306	21	310	24.898	5.701	19.197	0	990
VII	27.844	879	3,306	21	361	25.095	5.643	19.452	0	1.488
VIII	28.032	903	3,306	24	371	25.201	5.495	19.706	0	1.533
IX	28.300	969	3,307	24	368	24.965	5.022	19.943	0	1.973
X	28.900	922	3,307	24	366	25.535	5.427	20.108	0	2.053
XI	26.127	911	3,308	26	362	23.307	4.165	19.142	0	1.520
XII	26.564	915	3,308	26	462	23.640	5.031	18.609	0	1.522
I 2002	26.343	934	3,308	34	456	23.354	4.729	18.624	0	1.566
II	26.445	982	3,308	36	456	23.455	5.028	18.426	0	1.516
III	27.060	997	3,308	36	457	24.439	5.751	18.688	0	1.130
IV	27.225	1.020	3,308	37	465	23.816	4.834	18.981	0	1.887
V	27.525	1.081	3,308	40	495	24.513	4.796	19.717	0	1.396
VI	28.164	1.054	3,308	41	512	25.163	5.436	19.727	0	1.394
VII	29.302	1.008	3,308	41	632	26.052	6.805	19.248	0	1.569
VIII	29.376	1.035	3,308	45	635	26.424	6.752	19.672	0	1.237
IX	29.265	1.071	3,308	45	635	26.663	7.079	19.585	0	852
X	29.247	1.048	3,309	45	635	26.062	6.609	19.454	0	1.457
XI	29.515	1.056	3,309	48	635	26.290	5.208	21.082	0	1.487
XII	29.794	1.134	3,309	49	652	26.709	5.069	21.640	0	1.250
I 2003	30.495	1.216	3,309	50	661	27.123	4.909	22.214	0	1.445
II	31.851	1.150	3,304	52	654	27.651	4.789	22.862	0	2.344
III	31.097	1.108	3,309	53	661	27.275	3.957	23.318	0	1.999
IV	31.052	1.114	3,309	53	718	27.814	4.398	23.416	0	1.352
V	33.525	1.210	3,309	57	732	29.797	5.583	24.214	0	1.728

Tabela 18. Zadłużenie zagraniczne Polski w podziale na długo- i krótkoterminowe (w milionach dolarów amerykańskich: stany)

Lata	Zadłużenie zagraniczne Polski														
	Ogółem	długoterminowe	krótkoterminowe	Narodowy Bank Polski			sektor rządowy i samorządowy			sektor bankowy			sektor pozarządowy i pozabankowy		
				ogółem	długoterminowe	krótkoterminowe	ogółem	długoterminowe	krótkoterminowe	ogółem	długoterminowe	krótkoterminowe	ogółem	długoterminowe	krótkoterminowe
				1	2	3	4	5	6	7	8	9	10	11	12
1997	49.647	44.514	5.133	791	58	733	34.402	33.683	719	3.683	1.991	1.692	10.771	8.782	1.989
1998	59.135	50.720	8.415	925	32	893	34.098	33.731	367	5.131	2.339	2.792	18.981	14.618	4.363
1999	65.365	54.150	11.215	1.844	23	1.821	32.121	31.974	147	6.559	3.559	3.000	24.841	18.594	6.247
2000	69.465	59.915	9.550	436	15	421	32.980	32.820	160	6.116	3.821	2.295	29.933	23.259	6.674
2001	71.798	60.704	11.094	543	8	535	29.237	29.001	236	6.668	4.037	2.631	35.350	27.658	7.692
2002	83.206	69.837	13.369	110	6	104	35.737	35.177	560	7.322	4.422	2.900	40.037	30.232	9.805
1999															
I kwartał	59.555	49.780	9.775	2.041	29	2.012	32.554	32.205	349	4.807	2.243	2.564	20.153	15.303	4.850
II kwartał	59.532	50.137	9.395	1.562	26	1.536	32.168	31.802	366	5.190	2.487	2.703	20.612	15.822	4.790
III kwartał	63.085	53.033	10.052	1.884	24	1.860	32.311	32.089	222	5.908	3.074	2.834	22.982	17.846	5.136
IV kwartał	65.397	54.182	11.215	1.844	23	1.821	32.121	31.974	147	6.548	3.548	3.000	24.884	18.637	6.247
2000															
I kwartał	65.661	55.819	9.842	669	19	650	33.412	33.196	216	6.139	3.564	2.575	25.441	19.040	6.401
II kwartał	66.759	56.669	10.090	409	19	390	33.315	33.174	141	6.318	3.518	2.800	26.717	19.958	6.759
III kwartał	65.505	56.188	9.317	394	17	377	32.383	32.220	163	6.170	3.542	2.628	26.558	20.409	6.149
IV kwartał	69.465	59.915	9.550	436	15	421	32.980	32.820	160	6.116	3.821	2.295	29.933	23.259	6.674
2001															
I kwartał	71.317	61.337	9.980	370	13	357	33.526	33.394	132	6.032	3.626	2.406	31.389	24.304	7.085
II kwartał	70.799	60.282	10.517	252	11	241	32.147	31.969	178	6.452	3.789	2.663	31.948	24.513	7.435
III kwartał	73.525	62.930	10.595	396	10	386	32.793	32.564	229	6.821	4.159	2.662	33.515	26.197	7.318
IV kwartał	71.798	60.704	11.094	543	8	535	29.237	29.001	236	6.668	4.037	2.631	35.350	27.658	7.692
2002															
I kwartał	73.744	62.615	11.129	437	8	429	30.665	30.487	178	7.117	4.519	2.598	35.525	27.601	7.924
II kwartał	79.747	68.037	11.710	201	8	193	33.596	33.432	164	7.214	4.625	2.589	38.736	29.972	8.764
III kwartał	79.696	68.047	11.649	169	7	162	33.907	33.787	120	7.140	4.573	2.567	38.480	29.680	8.800
IV kwartał	83.206	69.837	13.369	110	6	104	35.737	35.177	560	7.322	4.422	2.900	40.037	30.232	9.805
2003															
I kwartał	87.488	73.141	14.347	477	6	471	38.306	37.932	374	7.956	4.590	3.366	40.749	30.613	10.136

**Tabela 19. Zadłużenie zagraniczne Polski w podziale na sektory i instrumenty
(w milionach dolarów amerykańskich: stany)**

Lata	Zadłużenie zagraniczne Polski										
	Narodowy Bank Polski				sektor rządowy i samorządowy						
	ogółem	pozostałe inwestycje			ogółem	dłużne papiery wartościowe w posiadaniu zagranicznych inwestorów portfelowych			pozostałe inwestycje		
		ogółem	pozostałe kredyty i pożyczki otrzymane	rachunki bieżące i depozyty		ogółem	dlugoterminowe papiery wartościowe	instrumenty rynku pieniężnego	ogółem	pozostałe kredyty i pożyczki otrzymane	pozostałe pasywa zagraniczne
1	2	3	4	5	6	7	8	9	10	11	
1997	791	791	58	733	34.402	7.818	7.343	475	26.584	26.557	27
1998	925	925	32	893	34.098	7.037	6.672	365	27.061	27.059	2
1999	1.844	1.844	23	1.821	32.121	6.922	6.777	145	25.199	25.197	2
2000	436	436	15	421	32.980	9.231	9.073	158	23.749	23.747	2
2001	543	543	8	535	29.237	10.248	10.014	234	18.989	18.987	2
2002	110	110	6	104	35.737	14.954	14.679	275	20.783	20.773	10
1999											
I kwartał	2.041	2.041	29	2.012	32.554	6.880	6.533	347	25.674	25.672	2
II kwartał	1.562	1.562	26	1.536	32.168	6.942	6.578	364	25.226	25.224	2
III kwartał	1.884	1.884	24	1.860	32.311	6.601	6.381	220	25.710	25.708	2
IV kwartał	1.844	1.844	23	1.821	32.121	6.922	6.777	145	25.199	25.197	2
2000											
I kwartał	669	669	19	650	33.412	9.093	8.877	216	24.319	24.319	0
II kwartał	409	409	19	390	33.315	9.016	8.875	141	24.299	24.299	0
III kwartał	394	394	17	377	32.383	9.147	8.986	161	23.236	23.234	2
IV kwartał	436	436	15	421	32.980	9.231	9.073	158	23.749	23.747	2
2001											
I kwartał	370	370	13	357	33.526	10.729	10.599	130	22.797	22.795	2
II kwartał	252	252	11	241	32.147	9.945	9.769	176	22.202	22.200	2
III kwartał	396	396	10	386	32.793	9.808	9.581	227	22.985	22.983	2
IV kwartał	543	543	8	535	29.237	10.248	10.014	234	18.989	18.987	2
2002											
I kwartał	437	437	8	429	30.665	11.843	11.676	167	18.822	18.811	11
II kwartał	201	201	8	193	33.596	13.330	13.188	142	20.266	20.244	22
III kwartał	169	169	7	162	33.907	14.319	14.208	111	19.588	19.579	9
IV kwartał	110	110	6	104	35.737	14.954	14.679	275	20.783	20.773	10
2003											
I kwartał	477	477	6	471	38.306	17.892	17.536	356	20.414	20.408	6

cd. tabeli 19. Zadłużenie zagraniczne Polski w podziale na sektory i instrumenty
(w milionach dolarów amerykańskich: stany)

Lata	Zadłużenie zagraniczne Polski, cd.								
	sektor bankowy								
	ogółem	kredyty inwestorów bezpośrednich	dłużne papiery wartościowe w posiadaniu zagranicznych inwestorów portfelowych			pozostałe inwestycje			
			ogółem	długoterminowe papiery wartościowe	instrumenty rynku pieniężnego	ogółem	pozostałe kredyty i pożyczki otrzymane	rachunki bieżące i depozyty	pozostałe pasywa zagraniczne
12	13	14	15	16	17	18	19	20	
1997	3.683	141	488	306	182	3.054	1.104	1.950	0
1998	5.131	160	236	215	21	4.735	2.084	2.651	0
1999	6.559	145	10	10	0	6.404	3.681	2.723	0
2000	6.116	194	110	110	0	5.812	3.595	2.217	0
2001	6.668	129	237	237	0	6.302	3.679	2.623	0
2002	7.322	481	196	196	0	6.645	3.748	2.897	0
1999									
I kwartał	4.807	136	224	217	7	4.447	2.001	2.446	0
II kwartał	5.190,45	137	61	61	0	4.992,45	2.404,45	2.588	0
III kwartał	5.908	138	60	60	0	5.710	3.052	2.658	0
IV kwartał	6.559	145	10	10	0	6.404	3.681	2.723	0
2000									
I kwartał	6.139	143	8	8	0	5.988	3.517	2.471	0
II kwartał	6.318	143	18	18	0	6.157	3.455	2.702	0
III kwartał	6.170	191	101	101	0	5.878	3.346	2.532	0
IV kwartał	6.116	194	110	110	0	5.812	3.595	2.217	0
2001									
I kwartał	6.032	171	108	108	0	5.753	3.355	2.398	0
II kwartał	6.452	162	142	142	0	6.148	3.491	2.657	0
III kwartał	6.821	156	140	140	0	6.525	3.871	2.654	0
IV kwartał	6.668	129	237	237	0	6.302	3.679	2.623	0
2002									
I kwartał	7.117	298	311	199	112	6.508	4.029	2.479	0
II kwartał	7.214	312	185	185	0	6.717	4.131	2.586	0
III kwartał	7.140	348	149	149	0	6.643	4.078	2.565	0
IV kwartał	7.322	481	196	196	0	6.645	3.748	2.897	0
2003									
I kwartał	7.956	514	212	202	10	7.230	3.880	3.350	0

cd. tabeli 19. Zadłużenie zagraniczne Polski w podziale na sektory i instrumenty
(w milionach dolarów amerykańskich: stany)

Lata	Zadłużenie zagraniczne Polski, cd. sektor pozarządowy i pozabankowy									Ogółem
	ogółem	kredyty inwestorów bezpośrednich	dłużne papiery wartościowe w posiadaniu zagranicznych inwestorów portfelowych			pozostałe inwestycje				
			ogółem	długotermino- we papiery wartościowe	instrumenty rynku pieniężnego	ogółem	otrzymane kredyty handlowe	pozostałe kredyty i pożyczki otrzymane	pozostałe pasywa zagraniczne	
1997	10.771	4.326	347	325	22	6.098	1.862	4.236	0	49.647
1998	18.981	6.218	1.416	1.328	88	11.347	3.560	7.787	0	59.135
1999	24.841	7.053	2.705	2.682	23	15.083	5.225	9.742	116	65.365
2000	29.933	8.849	3.366	3.265	101	17.718	5.612	11.884	222	69.465
2001	35.350	10.102	4.150	4.137	13	21.098	6.530	14.207	361	71.798
2002	40.037	11.599	4.256	4.140	116	24.182	8.284	15.395	503	83.206
1999										
I kwartał	20.153	6.358	1.528	1.431	97	12.267	3.970	8.293	4	59.555
II kwartał	20.612	6.729	1.459	1.386	73	12.424	3.700	8.705	19	59.532
III kwartał	22.982	7.872	1.420	1.391	29	13.690	3.901	9.769	20	63.085
IV kwartał	24.841	7.053	2.705	2.682	23	15.083	5.225	9.742	116	65.365
2000										
I kwartał	25.441	7.037	2.963	2.919	44	15.441	5.450	9.895	96	65.661
II kwartał	26.717	7.456	3.096	3.092	4	16.165	5.637	10.369	159	66.759
III kwartał	26.558	8.008	2.990	2.986	4	15.560	4.970	10.308	282	65.505
IV kwartał	29.933	8.849	3.366	3.265	101	17.718	5.612	11.884	222	69.465
2001										
I kwartał	31.389	9.040	3.996	3.880	116	18.353	6.230	12.049	74	71.317
II kwartał	31.948	9.000	3.956	3.906	50	18.992	6.430	12.397	165	70.799
III kwartał	33.515	9.314	4.075	4.062	13	20.126	6.332	13.610	184	73.525
IV kwartał	35.350	10.102	4.150	4.137	13	21.098	6.530	14.207	361	71.798
2002										
I kwartał	35.525	10.008	4.019	3.955	64	21.498	6.830	14.254	414	73.744
II kwartał	38.736	10.963	4.292	4.252	40	23.481	7.551	15.458	472	79.747
III kwartał	38.480	11.052	4.330	4.268	62	23.098	7.511	15.092	495	79.696
IV kwartał	40.037	11.599	4.256	4.140	116	24.182	8.284	15.395	503	83.206
2003										
I kwartał	40.749	11.755	4.433	4.382	51	24.561	8.442	15.592	527	87.488

2. Wykresy

Wykres 1. Wskaźnik wzrostu cen towarów i usług konsumpcyjnych w okresie styczeń 1999 r. – maj 2003 r. (ten sam okres ub.r. = 100)

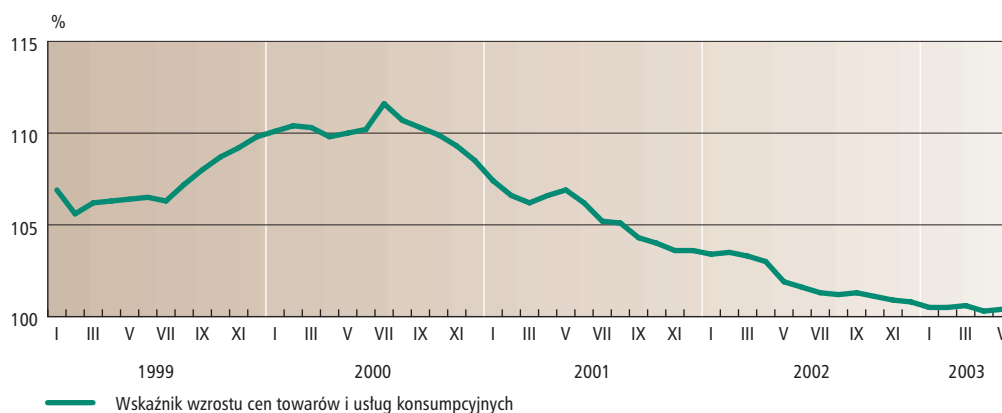

Wykres 2. Realna dynamika produkcji sprzedanej przemysłu w okresie styczeń 1999 r. – maj 2003 r. (ten sam okres ub.r. = 100)

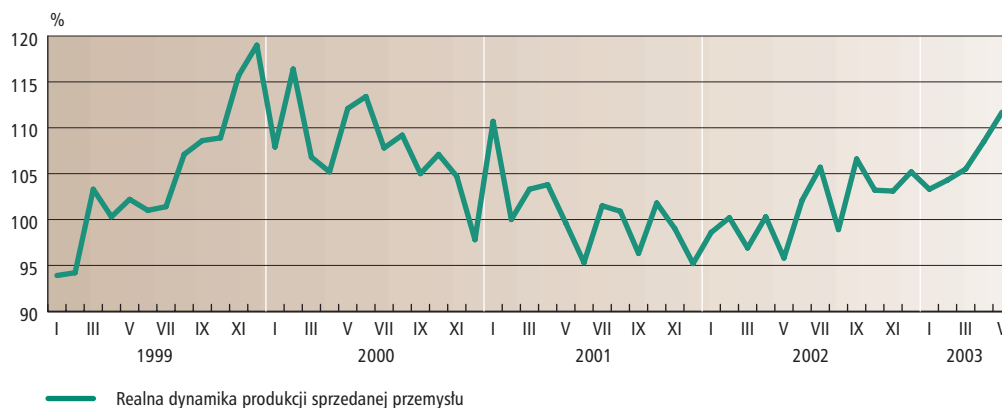

Wykres 3. Giełda Papierów Wartościowych SA w Warszawie – rynek podstawowy w okresie maj 2002 r. – maj 2003 r.

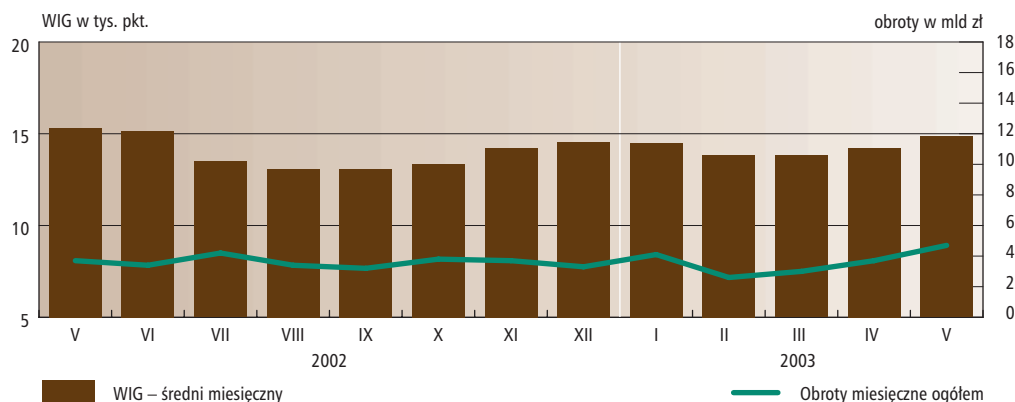

Wykres 4. Operacje otwartego rynku w okresie maj 2002 r. – maj 2003 r.
(do grudnia 2002 r. bony 28-dniowe, od stycznia 2003 r. bony 14-dniowe)

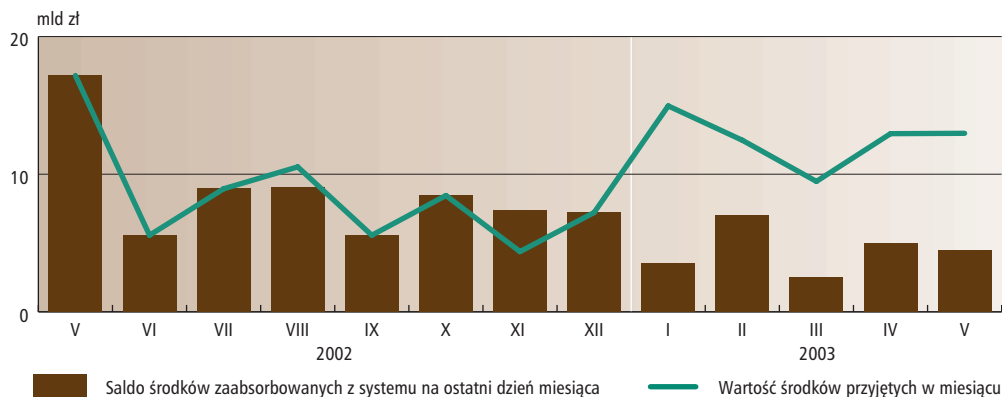

Wykres 5. Kształtowanie się stóp oprocentowania depozytów i kredytów złotych na tle stopy lombardowej NBP w okresie maj 2000 r. – maj 2003 r.

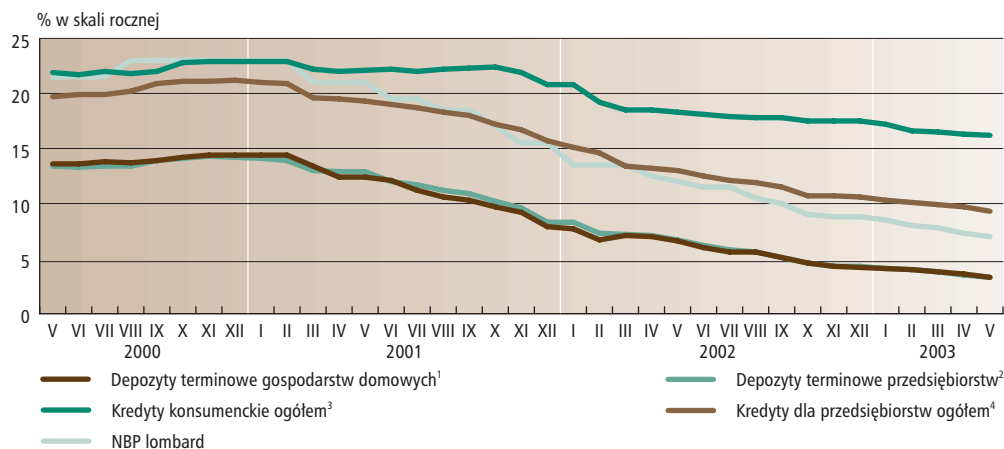

Uwaga: do lutego 2002 r. powyższe krzywe dotyczą odpowiednio:

¹ Depozyty terminowe osób prywatnych.

² Depozyty terminowe podmiotów gospodarczych.

³ Kredyty gotówkowe ogółem.

⁴ Kredyty dla podmiotów gospodarczych ogółem.

Wykres 6. Stopy procentowe T/N w okresie maj 2002 r. – maj 2003 r.

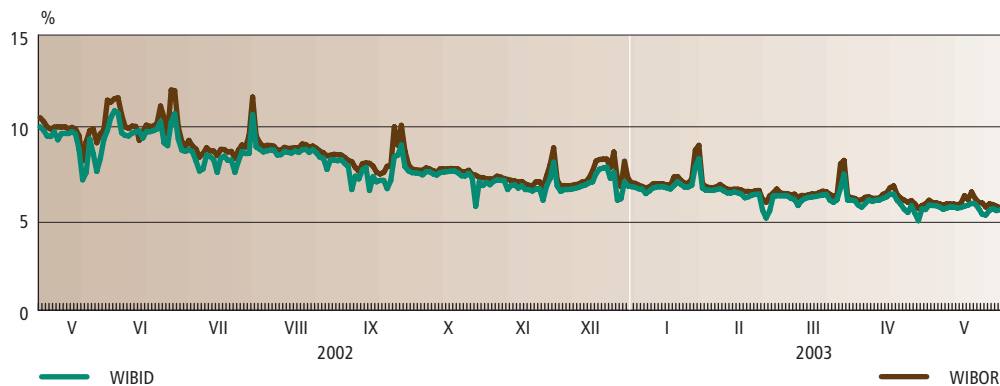

Wykres 7. Kształtowanie się miesięcznych przyrostów procentowych agregatów pieniężnych na tle inflacji w okresie maj 2002 r. – maj 2003 r.

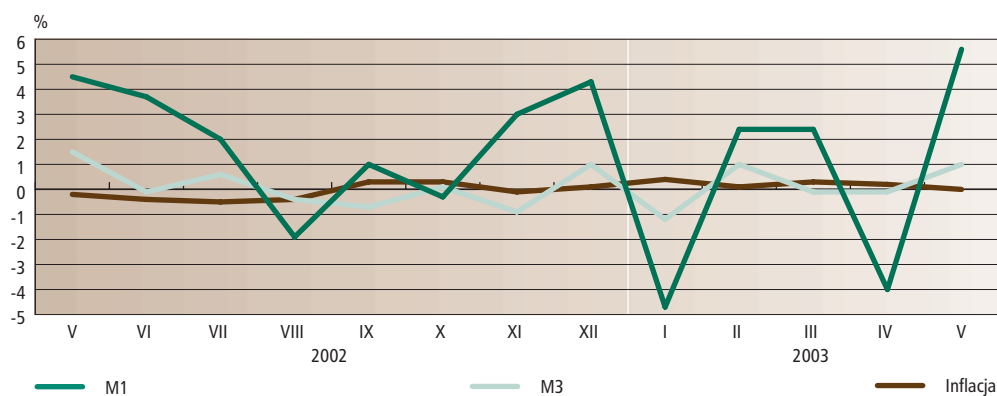

Wykres 8. Kształtowanie się rocznych przyrostów procentowych agregatów pieniężnych na tle inflacji w okresie maj 2002 r. – maj 2003 r.

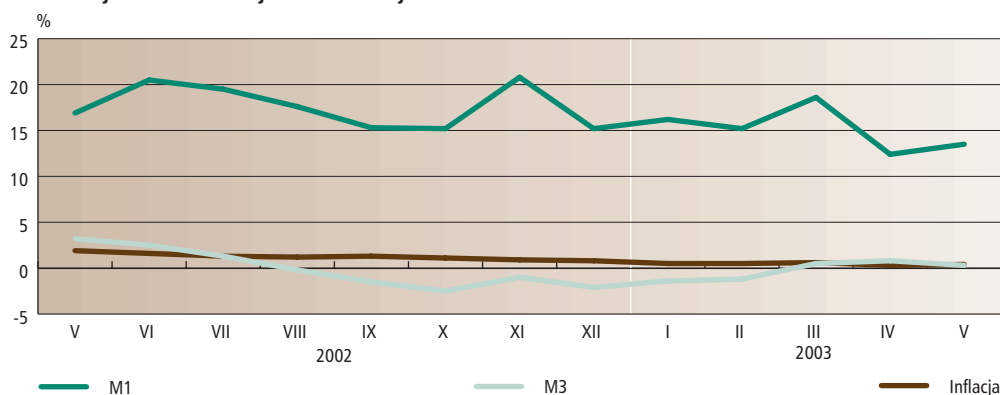

Wykres 9. Kurs PLN do USD w okresie maj 2002 r. – maj 2003 r.

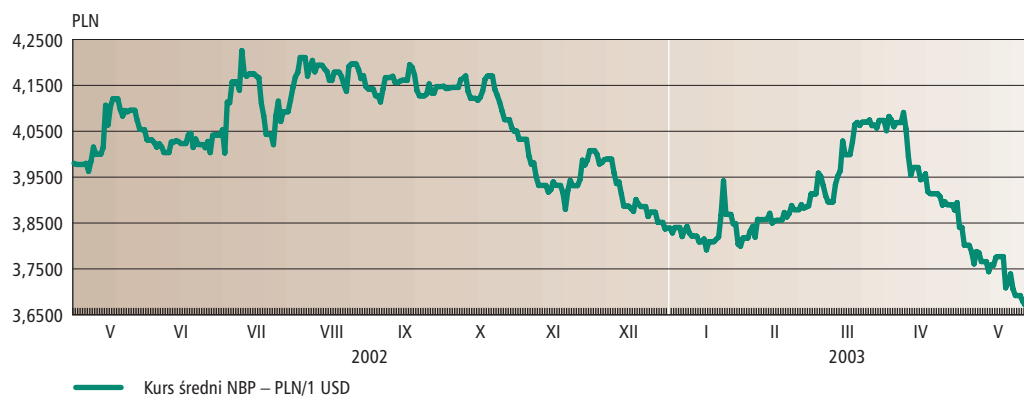

Wykres 10. Kurs PLN do EUR w okresie maj 2002 r. – maj 2003 r.



2

Wykres 11. Rachunek bieżący: salda komponentów

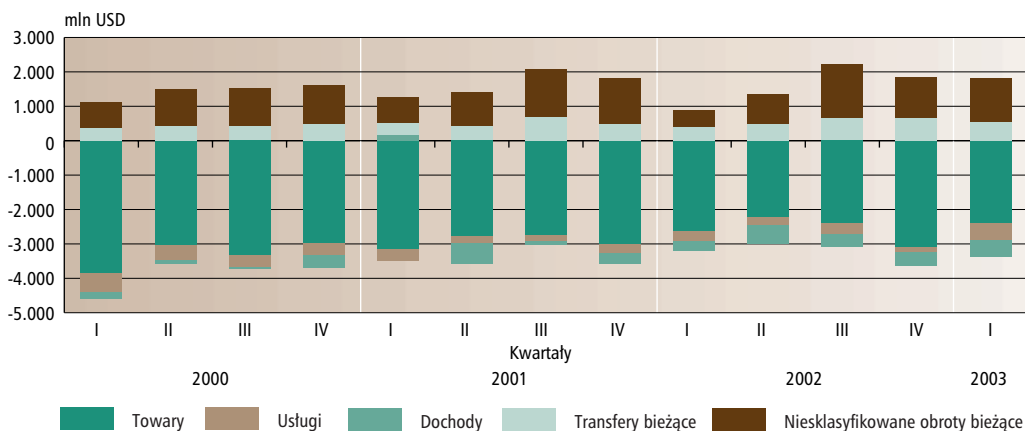

Wykres 12. Obroty towarowe

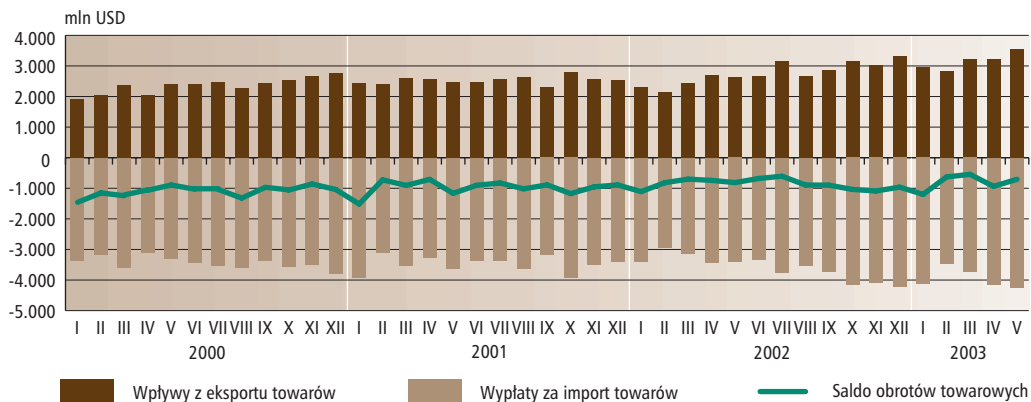

Wykres 13. Rachunek finansowy: zagraniczne inwestycje salda

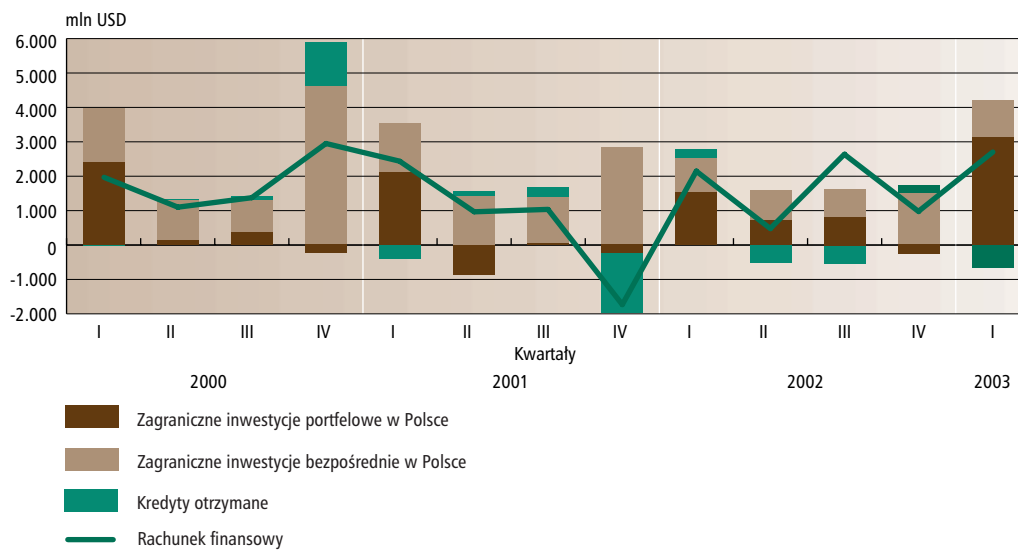

3. Szeregi czasowe

Tabela I. Pieniądz gotówkowy w obiegu (poza kasami banków)

Okres	Dane surowe	Dane skorygowane	Wskaźnik sezonowy	Okres	Dane surowe	Dane skorygowane	Wskaźnik sezonowy	Okres	Dane surowe	Dane skorygowane	Wskaźnik sezonowy
	stan na koniec okresu				stan na koniec okresu				stan na koniec okresu		
	mln zł	mln zł			mln zł	mln zł			mln zł	mln zł	
	1	2	3		1	2	3		1	2	3
XII 1997	27.255,9	26.962,5	101,1	I 2000	33.515,8	35.000,8	95,8	I 2002	36.756,6	38.291,5	96,0
I 1998	26.487,8	27.669,9	95,7	II	33.138,2	34.085,1	97,2	II	37.935,2	38.986,9	97,3
II	27.403,8	28.196,8	97,2	III	32.957,4	33.402,1	98,7	III	38.789,8	39.209,7	98,9
III	27.286,1	27.723,7	98,4	IV	34.619,5	34.367,7	100,7	IV	40.005,0	39.642,0	100,9
IV	28.834,4	28.619,4	100,8	V	33.960,4	34.285,8	99,1	V	39.822,4	40.187,9	99,1
V	28.860,7	29.078,3	99,3	VI	35.116,0	34.495,0	101,8	VI	41.221,3	40.531,7	101,7
VI	29.665,7	29.170,6	101,7	VII	35.088,4	34.291,5	102,3	VII	41.758,7	40.951,9	102,0
VII	30.134,6	29.327,8	102,8	VIII	34.547,7	34.047,9	101,5	VIII	42.079,3	41.603,4	101,1
VIII	30.732,9	30.169,2	101,9	IX	34.689,5	34.215,7	101,4	IX	41.930,6	41.353,7	101,4
IX	30.317,8	29.956,8	101,2	X	34.085,4	33.825,3	100,8	X	42.033,0	41.748,5	100,7
X	30.159,3	29.947,3	100,7	XI	33.545,4	33.800,3	99,2	XI	42.102,2	42.381,1	99,3
XI	29.888,1	30.128,4	99,2	XII	34.112,7	33.636,7	101,4	XII	42.192,7	41.558,0	101,5
XII	30.225,3	29.866,9	101,2	I 2001	31.964,2	33.323,6	95,9	I 2003	41.620,9	43.367,7	96,0
I 1999	30.011,4	31.339,3	95,8	II	32.508,3	33.394,9	97,3	II	42.744,5	43.939,7	97,3
II	30.941,1	31.809,2	97,3	III	33.544,5	33.937,5	98,8	III	44.160,7	44.666,6	98,9
III	32.027,1	32.504,7	98,5	IV	34.486,4	34.195,7	100,9	IV	45.947,1	45.520,2	100,9
IV	32.526,7	32.277,7	100,8	V	33.796,9	34.101,2	99,1	V	46.056,1	46.495,3	99,1
V	32.399,8	32.667,2	99,2	VI	34.961,4	34.370,6	101,7				
VI	33.616,7	33.039,7	101,7	VII	35.301,4	34.592,9	102,0				
VII	34.197,8	33.354,0	102,5	VIII	35.509,5	35.071,7	101,2				
VIII	33.991,0	33.421,4	101,7	IX	36.575,9	36.080,3	101,4				
IX	34.168,4	33.710,1	101,4	X	36.642,2	36.381,6	100,7				
X	35.006,0	34.740,6	100,8	XI	36.637,3	36.902,2	99,3				
XI	34.454,6	34.708,1	99,3	XII	38.213,5	37.648,5	101,5				
XII	38.082,7	37.616,3	101,2								

Wykres I.1. Pieniądz gotówkowy w obiegu (poza kasami banków)

– dane surowe i skorygowane sezonowo

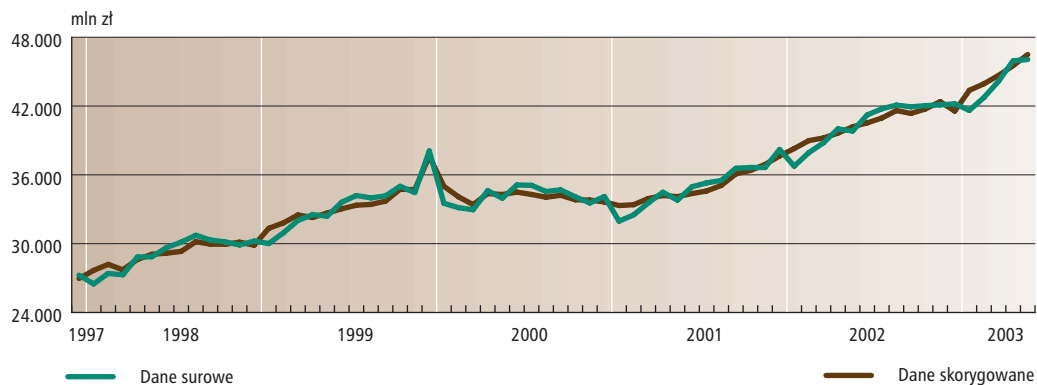

Wykres I.2. Pieniądz gotówkowy w obiegu (poza kasami banków) – wskaźnik sezonowy



Tabela II. Pieniądz M1

Okres	Dane surowe	Dane skorygowane	Wskaźnik sezonowy	Okres	Dane surowe	Dane skorygowane	Wskaźnik sezonowy	Okres	Dane surowe	Dane skorygowane	Wskaźnik sezonowy
	stan na koniec okresu				stan na koniec okresu				stan na koniec okresu		
	mln zł	mln zł			mln zł	mln zł			mln zł	mln zł	
	1	2	3		1	2	3		1	2	3
XII 1997	79.239,8	75.649,2	104,7	I 2000	101.145,4	103.809,1	97,4	I 2002	111.703,5	114.534,4	97,5
I 1998	73.597,5	75.468,9	97,5	II	100.853,2	102.765,1	98,1	II	115.418,1	117.124,9	98,5
II	74.417,0	76.143,5	97,7	III	100.392,9	102.280,4	98,2	III	114.802,7	117.105,0	98,0
III	75.621,7	76.893,6	98,3	IV	101.326,8	103.812,1	97,6	IV	116.307,2	119.063,1	97,7
IV	75.681,0	77.467,3	97,7	V	103.253,9	103.782,7	99,5	V	121.597,7	122.079,4	99,6
V	78.728,6	79.104,9	99,5	VI	109.322,2	107.533,0	101,7	VI	126.068,5	124.016,4	101,7
VI	81.843,5	80.613,4	101,5	VII	104.920,1	103.854,8	101,0	VII	128.542,5	127.215,6	101,0
VII	82.275,5	81.574,3	100,9	VIII	105.440,5	104.503,4	100,9	VIII	126.129,5	125.467,0	100,5
VIII	84.113,5	82.977,6	101,4	IX	103.849,1	103.036,6	100,8	IX	127.352,6	126.611,3	100,6
IX	84.554,1	83.846,5	100,8	X	103.732,6	103.814,2	99,9	X	126.914,5	127.021,0	99,9
X	83.240,4	83.355,6	99,9	XI	104.210,8	103.717,5	100,5	XI	130.705,9	129.654,8	100,8
XI	84.619,6	84.599,0	100,0	XII	106.455,9	102.106,8	104,3	XII	136.266,9	130.977,2	104,0
XII	89.919,5	85.951,4	104,6	I 2001	101.370,3	103.987,8	97,5	I 2003	129.847,0	133.147,8	97,5
I 1999	88.635,8	90.914,3	97,5	II	102.466,5	104.098,8	98,4	II	132.971,8	134.898,5	98,6
II	91.943,2	93.868,9	97,9	III	103.172,1	105.178,8	98,1	III	136.210,7	139.045,8	98,0
III	95.283,3	96.960,4	98,3	IV	102.627,7	105.068,8	97,7	IV	130.702,6	133.871,4	97,6
IV	93.989,0	96.214,8	97,7	V	104.036,3	104.441,2	99,6	V	138.012,1	138.627,8	99,6
V	97.092,2	97.543,8	99,5	VI	104.614,3	102.925,2	101,6				
VI	99.567,9	98.005,2	101,6	VII	107.553,9	106.481,9	101,0				
VII	100.034,6	99.105,5	100,9	VIII	107.229,1	106.555,3	100,6				
VIII	101.550,2	100.352,8	101,2	IX	110.461,4	109.739,5	100,7				
IX	103.055,2	102.177,0	100,9	X	110.156,8	110.286,7	99,9				
X	106.451,2	106.535,0	99,9	XI	108.201,2	107.471,4	100,7				
XI	105.637,0	105.338,6	100,3	XII	118.297,0	113.607,8	104,1				
XII	111.383,9	106.778,5	104,3								

Wykres II.1. Pieniądz M1 – dane surowe i skorygowane sezonowo

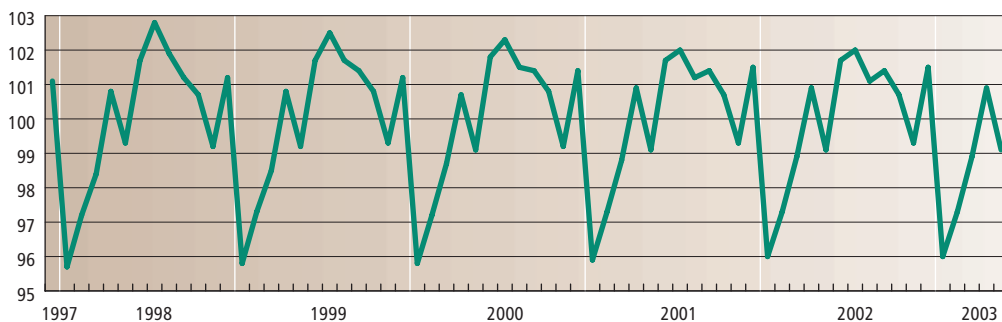
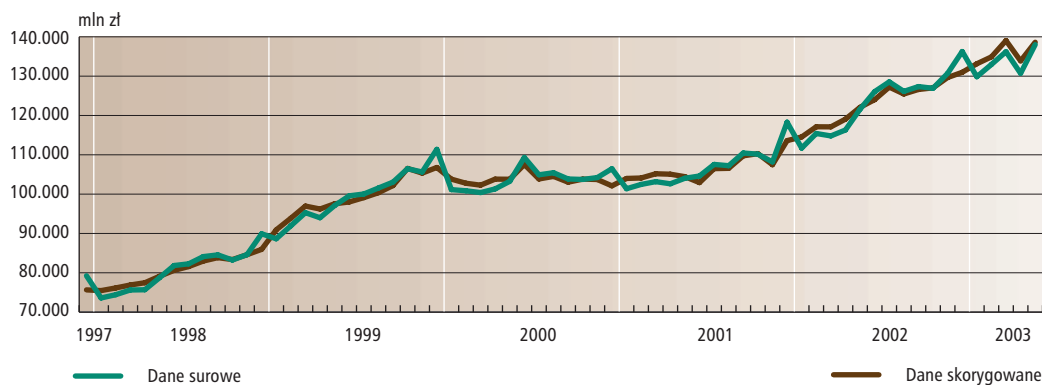

Wykres II.2. Pieniądz M1 – wskaźnik sezonowy



Tabela III. Pieniądz M3

Okres	Dane surowe		Dane skorygowane	Wskaźnik sezonowy	Okres	Dane surowe		Dane skorygowane	Wskaźnik sezonowy	Okres	Dane surowe		Dane skorygowane	Wskaźnik sezonowy
	stan na koniec okresu					stan na koniec okresu					stan na koniec okresu			
	mln zł	mln zł				mln zł	mln zł				mln zł	mln zł		
1	2	3	1	2	3	1	2	3						
XII 1997	179.602,4	176.053,9	102,0	I 2000	261.040,5	262.654,1	99,4	I 2002	322.438,4	325.076,5	99,2			
I 1998	178.239,6	178.683,4	99,8	II	264.628,1	265.010,1	99,9	II	324.836,3	325.511,0	99,8			
II	180.850,5	180.831,2	100,0	III	269.788,1	270.255,6	99,8	III	319.371,8	320.487,4	99,7			
III	183.236,3	183.142,6	100,1	IV	273.158,8	275.320,2	99,2	IV	317.935,3	320.658,8	99,2			
IV	185.907,5	186.948,9	99,4	V	276.886,4	278.075,6	99,6	V	322.746,3	323.647,6	99,7			
V	191.080,2	191.813,1	99,6	VI	291.886,9	292.463,7	99,8	VI	322.430,2	323.080,0	99,8			
VI	195.388,1	195.990,0	99,7	VII	284.515,7	284.465,5	100,0	VII	324.498,9	324.005,3	100,2			
VII	199.705,2	200.206,0	99,7	VIII	285.171,0	284.784,5	100,1	VIII	323.133,4	322.655,5	100,1			
VIII	205.133,6	205.226,7	100,0	IX	289.140,2	289.222,2	100,0	IX	320.850,2	320.637,9	100,1			
IX	206.639,4	207.376,7	99,6	X	295.734,8	294.128,7	100,5	X	321.246,2	318.465,5	100,9			
X	207.605,4	207.502,5	100,0	XI	299.052,9	297.758,9	100,4	XI	318.368,7	316.808,8	100,5			
XI	210.742,0	210.135,3	100,3	XII	300.757,3	296.789,5	101,3	XII	321.555,3	318.246,4	101,0			
XII	223.913,4	219.843,5	101,9	I 2001	299.239,7	301.393,3	99,3	I 2003	317.779,6	320.562,4	99,1			
I 1999	226.342,7	227.216,7	99,6	II	303.883,5	304.305,8	99,9	II	321.084,3	321.953,0	99,7			
II	233.423,8	233.499,4	100,0	III	309.465,8	310.220,3	99,8	III	320.913,5	322.369,4	99,5			
III	236.748,5	236.776,1	100,0	IV	310.532,4	313.038,4	99,2	IV	320.531,9	323.480,4	99,1			
IV	236.784,4	238.273,8	99,4	V	312.794,4	313.753,1	99,7	V	323.622,8	324.563,2	99,7			
V	240.024,5	240.953,2	99,6	VI	314.587,3	315.316,9	99,8							
VI	242.631,2	243.266,2	99,7	VII	320.338,7	320.119,2	100,1							
VII	244.209,9	244.510,2	99,9	VIII	323.711,4	323.270,1	100,1							
VIII	247.529,7	247.346,9	100,1	IX	325.639,6	325.519,6	100,0							
IX	252.147,9	252.567,4	99,8	X	329.521,3	327.158,3	100,7							
X	256.956,1	256.139,5	100,3	XI	321.471,4	320.002,6	100,5							
XI	261.500,8	260.387,8	100,4	XII	328.433,8	324.696,0	101,2							
XII	268.867,8	264.916,9	101,5											

Wykres III.1. Pieniądz M3 – dane surowe i skorygowane sezonowo

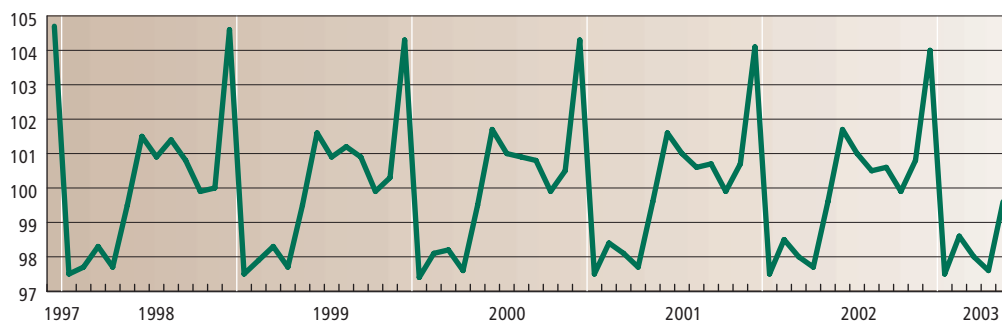
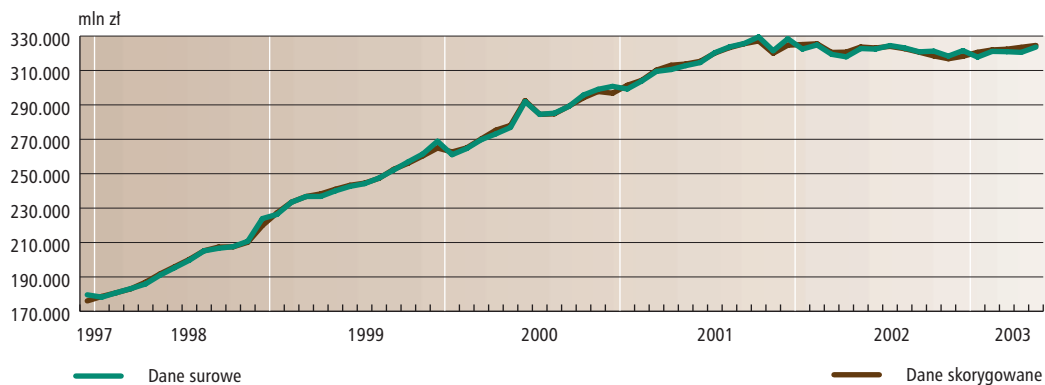

Wykres III.2. Pieniądz M3 – wskaźnik sezonowy



Tabela IV. Depozyty sektorów krajowych w systemie bankowym

Okres	Dane surowe		Dane skorygowane	Wskaźnik sezonowy	Okres	Dane surowe		Dane skorygowane	Wskaźnik sezonowy	Okres	Dane surowe		Dane skorygowane	Wskaźnik sezonowy
	stan na koniec okresu		mln zł			stan na koniec okresu		mln zł			stan na koniec okresu		mln zł	
	1	2				1	2				1	2		
XII 1997	154.947,9	151.397,4	102,3	I 2000	231.355,7	231.321,9	100,0	I 2002	302.922,6	303.495,4	99,8			
I 1998	154.346,5	153.693,4	100,4	II	235.471,6	234.693,3	100,3	II	304.164,8	303.342,4	100,3			
II	156.021,4	155.193,2	100,5	III	240.677,2	240.402,5	100,1	III	299.206,6	299.369,0	99,9			
III	158.504,7	157.984,1	100,3	IV	242.513,3	244.982,1	99,0	IV	296.703,2	299.968,2	98,9			
IV	159.869,0	161.138,9	99,2	V	246.856,2	247.750,4	99,6	V	301.104,7	301.918,4	99,7			
V	165.066,1	165.511,5	99,7	VI	261.404,9	262.992,3	99,4	VI	300.518,5	302.334,1	99,4			
VI	168.564,7	169.793,1	99,3	VII	253.883,3	255.166,1	99,5	VII	302.521,3	303.459,6	99,7			
VII	172.295,1	173.845,5	99,1	VIII	255.089,4	255.553,0	99,8	VIII	300.929,3	301.276,4	99,9			
VIII	177.307,0	178.054,6	99,6	IX	258.934,3	260.160,3	99,5	IX	298.962,3	300.230,7	99,6			
IX	179.241,4	180.557,3	99,3	X	266.394,3	265.559,1	100,3	X	299.494,5	297.850,6	100,6			
X	180.391,1	180.449,2	100,0	XI	270.229,3	268.561,3	100,6	XI	296.151,2	294.221,2	100,7			
XI	183.838,0	183.009,4	100,5	XII	271.560,7	266.647,3	101,8	XII	298.368,2	293.485,1	101,7			
XII	196.814,6	192.499,6	102,2	I 2001	272.150,7	272.389,3	99,9	I 2003	294.788,6	295.507,4	99,8			
I 1999	199.653,4	199.116,1	100,3	II	276.406,8	275.507,5	100,3	II	297.111,9	296.522,7	100,2			
II	205.889,6	204.950,0	100,5	III	280.785,7	280.623,4	100,1	III	295.584,3	296.042,1	99,8			
III	208.238,5	207.655,5	100,3	IV	281.194,0	284.133,5	99,0	IV	292.613,4	296.025,0	98,8			
IV	207.769,8	209.559,4	99,1	V	284.408,0	285.179,3	99,7	V	295.513,6	296.431,4	99,7			
V	211.138,5	211.749,1	99,7	VI	285.328,4	287.140,1	99,4							
VI	212.397,2	213.834,7	99,3	VII	291.369,8	292.555,7	99,6							
VII	213.603,4	215.123,5	99,3	VIII	295.064,8	295.526,1	99,8							
VIII	217.123,4	217.711,0	99,7	IX	296.348,1	297.645,0	99,6							
IX	221.685,0	222.985,6	99,4	X	300.566,3	299.238,0	100,4							
X	225.691,9	225.302,6	100,2	XI	302.485,0	300.563,2	100,6							
XI	230.667,8	229.302,8	100,6	XII	307.984,9	302.816,3	101,7							
XII	234.600,1	230.099,0	102,0											

Wykres IV.1. Depozyty sektorów krajowych w systemie bankowym

– dane surowe i skorygowane sezonowo

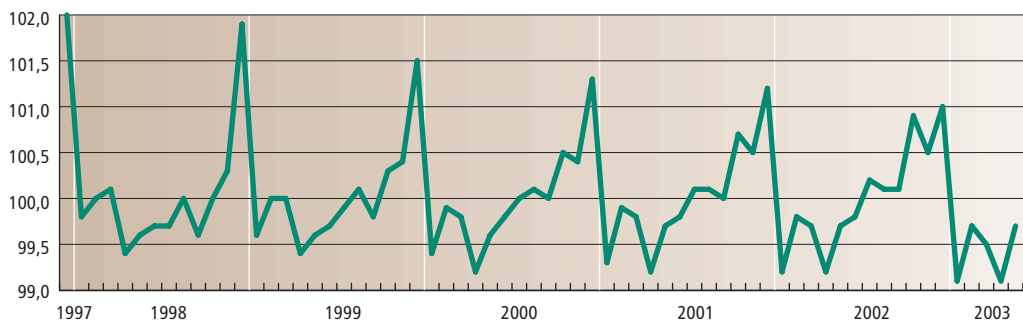
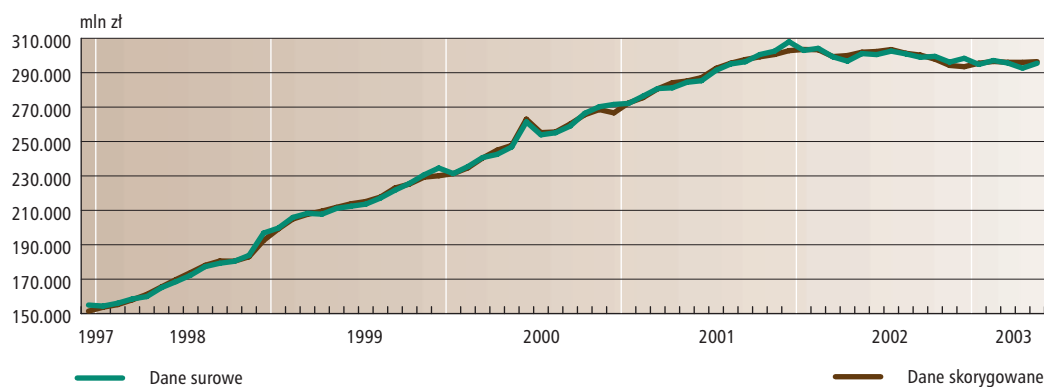

Wykres IV.2. Depozyty sektorów krajowych w systemie bankowym – wskaźnik sezonowy



Tabela V. Depozyty gospodarstw domowych w systemie bankowym

Okres	Dane surowe		Dane skorygowane	Wskaźnik sezonowy	Okres	Dane surowe		Dane skorygowane	Wskaźnik sezonowy	Okres	Dane surowe		Dane skorygowane	Wskaźnik sezonowy
	stan na koniec okresu					stan na koniec okresu					stan na koniec okresu			
	mln zł	mln zł				mln zł	mln zł				mln zł	mln zł		
1	2	3	1	2	3	1	2	3						
XII 1997	112.066,1	111.339,0	100,7	I 2000	167.014,3	166.430,6	100,4	I 2002	221.407,8	221.101,1	100,1			
I 1998	114.075,7	113.353,0	100,6	II	169.360,4	168.167,0	100,7	II	222.465,3	221.211,2	100,6			
II	116.646,2	115.544,4	101,0	III	171.252,5	170.275,6	100,6	III	222.941,7	221.715,0	100,6			
III	118.236,9	117.351,7	100,8	IV	174.959,5	175.290,4	99,8	IV	220.842,2	221.378,2	99,8			
IV	119.591,3	119.539,4	100,0	V	176.486,3	177.175,7	99,6	V	221.674,6	222.499,5	99,6			
V	122.185,2	122.518,0	99,7	VI	180.869,2	181.431,4	99,7	VI	221.679,9	222.415,2	99,7			
VI	124.536,8	125.031,4	99,6	VII	181.303,4	181.071,2	100,1	VII	222.363,0	221.729,2	100,3			
VII	126.964,7	127.200,5	99,8	VIII	182.974,9	182.852,1	100,1	VIII	221.612,6	221.123,7	100,2			
VIII	131.043,8	131.423,0	99,7	IX	185.808,7	185.907,9	99,9	IX	219.469,8	219.320,4	100,1			
IX	132.100,2	132.661,9	99,6	X	190.129,7	190.247,3	99,9	X	217.740,4	217.625,9	100,1			
X	132.925,0	133.315,8	99,7	XI	192.177,3	193.461,4	99,3	XI	214.502,1	215.609,6	99,5			
XI	134.971,3	136.239,7	99,1	XII	194.975,1	195.142,7	99,9	XII	213.016,6	213.762,6	99,7			
XII	141.250,9	140.603,1	100,5	I 2001	198.695,3	198.155,5	100,3	I 2003	212.179,6	212.049,2	100,1			
I 1999	144.646,3	143.823,9	100,6	II	202.230,0	200.896,5	100,7	II	213.723,4	212.666,1	100,5			
II	148.330,1	147.024,7	100,9	III	204.988,7	203.814,0	100,6	III	213.499,8	212.421,8	100,5			
III	150.675,6	149.647,2	100,7	IV	205.426,1	205.815,1	99,8	IV	210.784,5	211.460,1	99,7			
IV	151.061,5	151.109,5	100,0	V	207.317,8	207.993,0	99,7	V	209.207,6	210.096,4	99,6			
V	152.026,0	152.454,7	99,7	VI	209.870,2	210.625,6	99,6							
VI	153.505,3	154.072,8	99,6	VII	215.223,7	214.825,4	100,2							
VII	155.293,5	155.365,4	100,0	VIII	217.634,3	217.313,0	100,1							
VIII	156.976,6	157.141,3	99,9	IX	218.742,7	218.686,5	100,0							
IX	159.414,7	159.759,1	99,8	X	218.558,5	218.552,6	100,0							
X	161.123,8	161.331,1	99,9	XI	216.052,9	217.300,9	99,4							
XI	162.034,1	163.239,0	99,3	XII	219.533,8	220.110,2	99,7							
XII	162.667,1	162.491,9	100,1											

Wykres V.1. Depozyty gospodarstw domowych w systemie bankowym

– dane surowe i skorygowane sezonowo

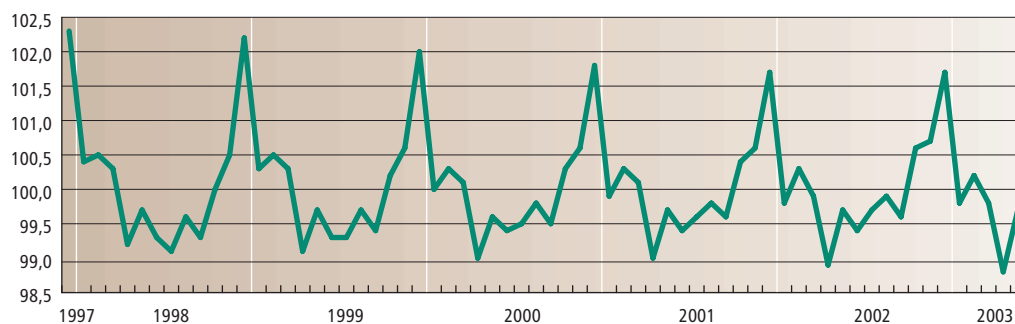
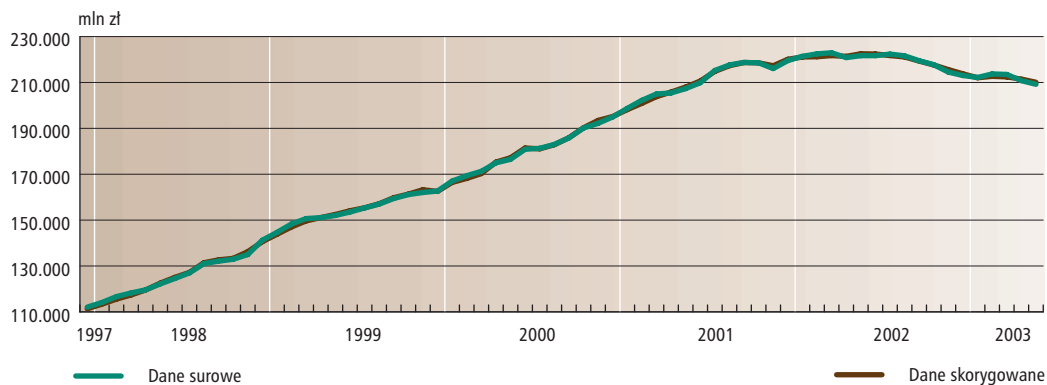

Wykres V.2. Depozyty gospodarstw domowych w systemie bankowym – wskaźnik sezonowy



Tabela VI. Depozyty przedsiębiorstw w systemie bankowym

Okres	Dane surowe		Dane skorygowane	Wskaźnik sezonowy	Okres	Dane surowe		Dane skorygowane	Wskaźnik sezonowy	Okres	Dane surowe		Dane skorygowane	Wskaźnik sezonowy
	stan na koniec okresu		mln zł			stan na koniec okresu		mln zł			stan na koniec okresu		mln zł	
	1	2				1	2				1	2		
XII 1997	28.750,4	25.671,4	112,0	I 2000	40.242,9	39.897,7	100,9	I 2002	49.810,1	49.502,9	100,6			
I 1998	26.707,0	26.331,3	101,4	II	40.211,7	41.388,9	97,2	II	47.619,1	49.149,2	96,9			
II	25.752,6	26.331,1	97,8	III	42.008,6	42.658,6	98,5	III	46.756,4	47.372,3	98,7			
III	26.265,3	26.838,3	97,9	IV	39.916,2	42.075,7	94,9	IV	47.138,3	49.614,2	95,0			
IV	26.448,9	27.811,7	95,1	V	42.194,6	42.858,6	98,5	V	50.585,4	50.933,0	99,3			
V	27.829,3	28.430,5	97,9	VI	43.301,2	44.775,0	96,7	VI	49.154,2	50.620,8	97,1			
VI	28.253,7	29.422,2	96,0	VII	44.610,8	44.658,8	99,9	VII	51.124,4	51.126,1	100,0			
VII	30.013,6	30.124,3	99,6	VIII	43.332,4	43.687,3	99,2	VIII	50.287,3	50.819,9	99,0			
VIII	30.544,2	30.806,4	99,1	IX	43.263,5	43.729,3	98,9	IX	50.790,6	51.352,2	98,9			
IX	30.961,9	31.353,2	98,8	X	44.353,8	43.266,5	102,5	X	52.563,1	51.163,7	102,7			
X	31.090,8	30.396,7	102,3	XI	46.338,1	45.445,8	102,0	XI	51.387,6	50.550,9	101,7			
XI	31.831,4	31.109,6	102,3	XII	46.867,5	42.324,6	110,7	XII	55.686,8	50.607,7	110,0			
XII	38.454,5	34.426,1	111,7	I 2001	42.858,8	42.542,8	100,7	I 2003	52.938,0	52.625,8	100,6			
I 1999	35.624,3	35.199,3	101,2	II	41.714,4	43.018,0	97,0	II	52.357,4	54.120,6	96,7			
II	35.782,3	36.722,1	97,4	III	44.247,8	44.818,5	98,7	III	52.150,6	52.846,3	98,7			
III	35.751,8	36.375,2	98,3	IV	43.646,8	45.998,0	94,9	IV	52.565,3	55.295,1	95,1			
IV	34.982,7	36.845,4	94,9	V	44.194,4	44.664,2	98,9	V	55.388,8	55.676,0	99,5			
V	36.335,4	37.041,3	98,1	VI	43.310,0	44.675,5	96,9							
VI	35.607,0	36.934,2	96,4	VII	44.535,5	44.551,1	100,0							
VII	36.046,4	36.117,2	99,8	VIII	45.649,4	46.097,6	99,0							
VIII	38.431,1	38.746,8	99,2	IX	45.661,4	46.142,9	99,0							
IX	39.273,0	39.712,9	98,9	X	48.972,0	47.729,9	102,6							
X	41.012,6	40.046,5	102,4	XI	49.013,5	48.175,1	101,7							
XI	42.076,0	41.168,5	102,2	XII	54.679,4	49.580,6	110,3							
XII	47.471,3	42.716,3	111,1											

Wykres VI.1. Depozyty przedsiębiorstw w systemie bankowym – dane surowe i skorygowane sezonowo

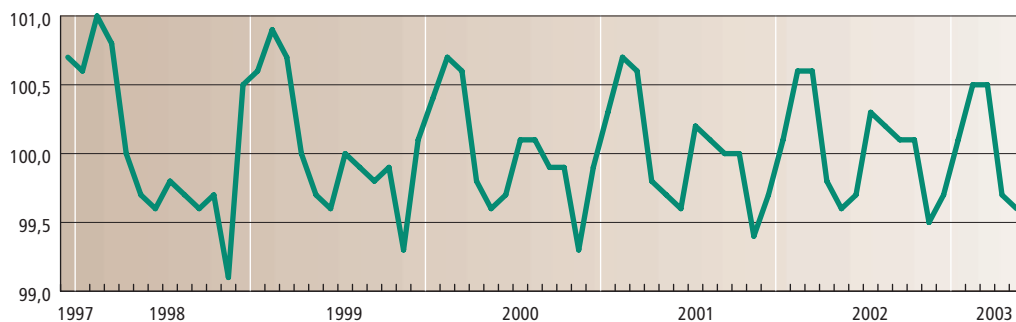
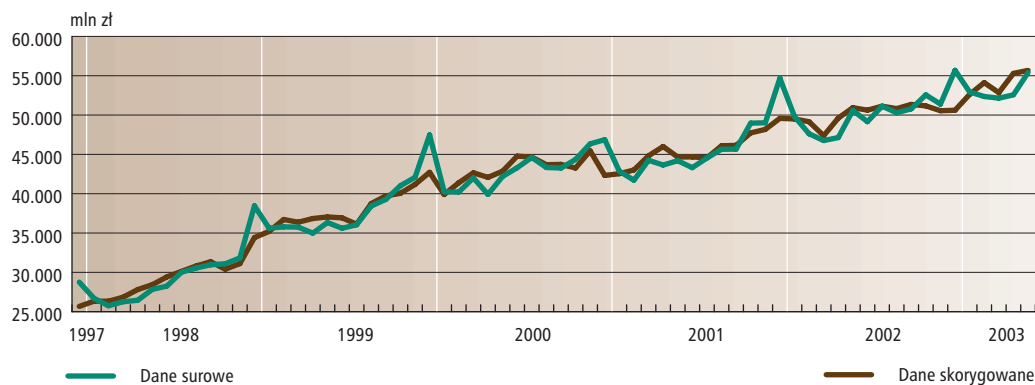

Wykres VI.2. Depozyty przedsiębiorstw w systemie bankowym – wskaźnik sezonowy



Tabela VII. Należności systemu bankowego od sektorów krajowych

Okres	Dane surowe	Dane skorygowane	Wskaźnik sezonowy	Okres	Dane surowe	Dane skorygowane	Wskaźnik sezonowy	Okres	Dane surowe	Dane skorygowane	Wskaźnik sezonowy
	stan na koniec okresu				stan na koniec okresu				stan na koniec okresu		
	mln zł	mln zł			mln zł	mln zł			mln zł	mln zł	
	1	2	3		1	2	3		1	2	3
XII 1997	109.264,7	109.037,6	100,2	I 2000	182.102,9	181.784,5	100,2	I 2002	228.349,4	228.167,9	100,1
I 1998	112.075,9	111.667,3	100,4	II	183.583,2	183.977,7	99,8	II	228.925,0	229.696,1	99,7
II	113.641,9	113.711,1	99,9	III	186.016,9	187.317,1	99,3	III	226.171,9	228.043,3	99,2
III	115.741,1	116.062,8	99,7	IV	189.764,4	191.665,5	99,0	IV	225.700,9	228.739,5	98,7
IV	118.057,4	118.601,3	99,5	V	192.375,6	194.844,2	98,7	V	229.814,8	233.353,9	98,5
V	120.120,4	121.238,8	99,1	VI	205.503,1	205.903,7	99,8	VI	235.164,9	235.390,1	99,9
VI	122.956,4	123.442,0	99,6	VII	198.613,9	200.129,0	99,2	VII	238.235,9	239.826,0	99,3
VII	124.225,8	125.412,9	99,1	VIII	201.894,2	201.613,7	100,1	VIII	239.457,3	238.389,0	100,4
VIII	127.962,7	128.470,0	99,6	IX	206.451,5	203.883,6	101,3	IX	241.877,4	238.128,0	101,6
IX	131.890,9	130.983,3	100,7	X	210.162,5	207.290,2	101,4	X	240.366,6	236.678,4	101,6
X	134.805,8	133.433,9	101,0	XI	211.866,5	208.860,8	101,4	XI	240.768,5	237.334,5	101,4
XI	137.780,0	135.887,3	101,4	XII	208.265,8	208.449,6	99,9	XII	238.718,3	239.291,0	99,8
XII	139.102,9	138.899,4	100,1	I 2001	210.500,9	210.149,4	100,2	I 2003	241.857,5	241.800,3	100,0
I 1999	142.673,5	142.184,2	100,3	II	211.618,5	212.124,2	99,8	II	243.354,4	244.350,4	99,6
II	146.329,9	146.453,1	99,9	III	212.015,8	213.674,9	99,2	III	246.748,5	248.944,5	99,1
III	148.668,0	149.364,2	99,5	IV	212.594,0	215.091,4	98,8	IV	245.504,2	249.078,4	98,6
IV	151.020,5	152.028,0	99,3	V	213.024,2	215.952,0	98,6	V	246.880,7	250.989,5	98,4
V	153.875,4	155.500,0	99,0	VI	214.706,6	215.080,3	99,8				
VI	155.984,6	156.455,1	99,7	VII	221.395,8	223.056,0	99,3				
VII	158.557,3	159.953,2	99,1	VIII	225.613,0	224.887,1	100,3				
VIII	162.241,9	162.455,8	99,9	IX	229.645,8	226.351,0	101,5				
IX	167.814,2	166.170,1	101,0	X	230.056,7	226.690,1	101,5				
X	172.256,8	170.109,2	101,3	XI	229.660,0	226.427,8	101,4				
XI	176.658,4	174.065,0	101,5	XII	226.831,9	227.223,6	99,8				
XII	178.714,2	178.822,4	99,9								

Wykres VII.1. Należności systemu bankowego od sektorów krajowych – dane surowe i skorygowane sezonowo

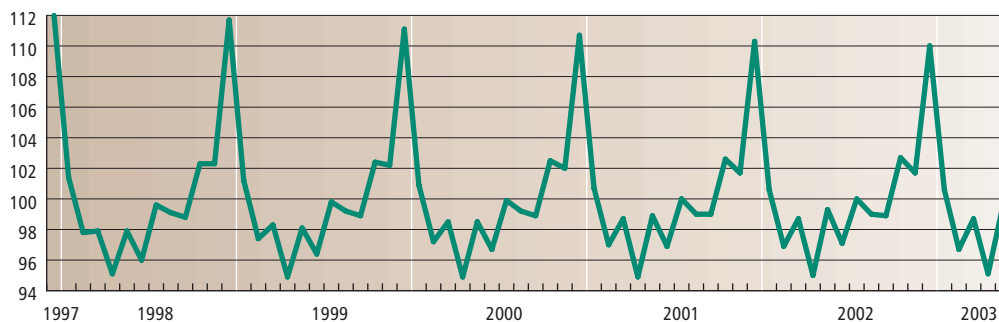
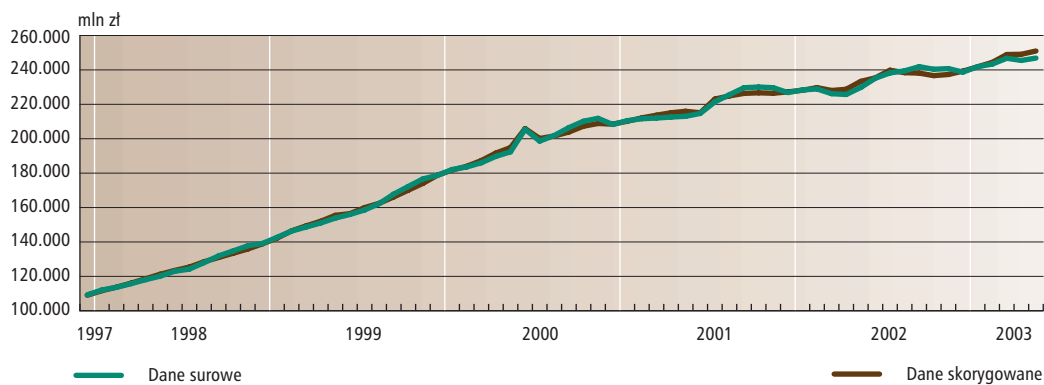

Wykres VII.2. Należności systemu bankowego od sektorów krajowych – wskaźnik sezonowy



Tabela VIII. Należności systemu bankowego od gospodarstw domowych

Okres	Dane surowe		Wskaźnik sezonowy	Okres	Dane surowe		Wskaźnik sezonowy	Okres	Dane surowe		Wskaźnik sezonowy
	stan na koniec okresu				stan na koniec okresu				stan na koniec okresu		
	mln zł	mln zł			mln zł	mln zł			mln zł	mln zł	
1	2	3	1	2	3	1	2	3			
XII 1997	33.278,1	33.062,9	100,7	I 2000	57.828,4	58.410,0	99,0	I 2002	82.719,9	83.501,2	99,1
I 1998	33.439,4	33.776,5	99,0	II	58.606,9	59.719,8	98,1	II	82.578,0	84.147,3	98,1
II	33.652,4	34.239,5	98,3	III	60.245,3	61.029,2	98,7	III	85.887,9	86.720,4	99,0
III	34.506,0	34.981,0	98,6	IV	61.279,7	62.058,3	98,7	IV	85.845,9	87.053,0	98,6
IV	35.224,6	35.542,6	99,1	V	63.044,5	63.477,3	99,3	V	86.585,4	87.202,4	99,3
V	35.899,5	36.092,9	99,5	VI	73.507,9	73.050,4	100,6	VI	86.773,6	86.281,1	100,6
VI	36.656,7	36.440,2	100,6	VII	65.988,2	65.244,2	101,1	VII	87.996,0	86.910,2	101,2
VII	37.478,9	37.158,6	100,9	VIII	67.236,6	66.386,7	101,3	VIII	88.500,1	87.297,5	101,4
VIII	38.335,6	37.966,4	101,0	IX	68.872,5	68.174,0	101,0	IX	89.498,1	88.486,1	101,1
IX	39.145,6	38.876,4	100,7	X	70.467,5	69.773,1	101,0	X	89.344,5	88.607,2	100,8
X	40.344,1	39.886,8	101,1	XI	71.351,4	70.889,3	100,7	XI	89.380,1	88.850,0	100,6
XI	40.534,1	40.273,5	100,6	XII	72.091,3	71.922,4	100,2	XII	89.777,5	89.730,1	100,1
XII	41.382,6	41.148,8	100,6	I 2001	72.296,8	72.966,8	99,1	I 2003	90.098,7	90.969,3	99,0
I 1999	41.921,3	42.320,3	99,1	II	72.496,2	73.872,5	98,1	II	90.436,0	92.199,4	98,1
II	42.861,9	43.633,4	98,2	III	72.944,3	73.733,1	98,9	III	92.109,2	92.962,9	99,1
III	44.146,6	44.736,0	98,7	IV	73.687,5	74.671,1	98,7	IV	91.703,3	93.032,8	98,6
IV	45.321,4	45.796,4	99,0	V	74.457,0	74.916,3	99,4	V	93.079,1	93.848,8	99,2
V	46.748,5	47.011,6	99,4	VI	75.097,8	74.704,2	100,5				
VI	48.135,1	47.845,5	100,6	VII	79.810,0	78.882,1	101,2				
VII	49.593,8	49.103,0	101,0	VIII	81.543,4	80.478,5	101,3				
VIII	51.231,1	50.658,5	101,1	IX	82.558,9	81.660,8	101,1				
IX	52.652,6	52.202,8	100,9	X	82.401,1	81.675,1	100,9				
X	54.170,1	53.554,5	101,1	XI	82.846,3	82.348,1	100,6				
XI	55.959,9	55.566,5	100,7	XII	82.699,6	82.602,0	100,1				
XII	57.370,7	57.189,1	100,3								

Wykres VIII.1. Należności systemu bankowego od gospodarstw domowych – dane surowe i skorygowane sezonowo

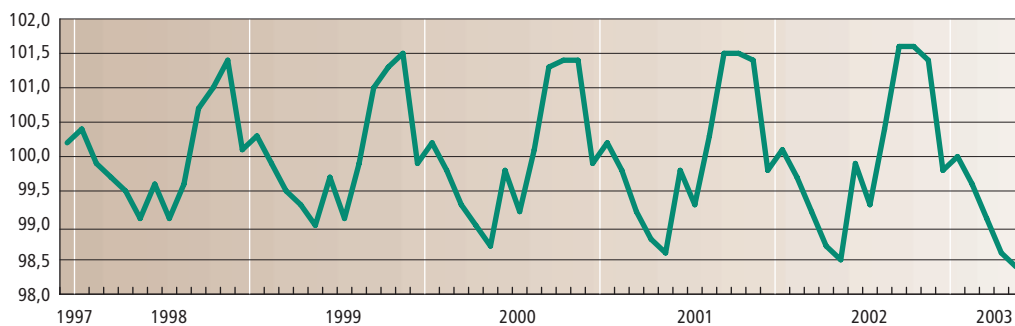
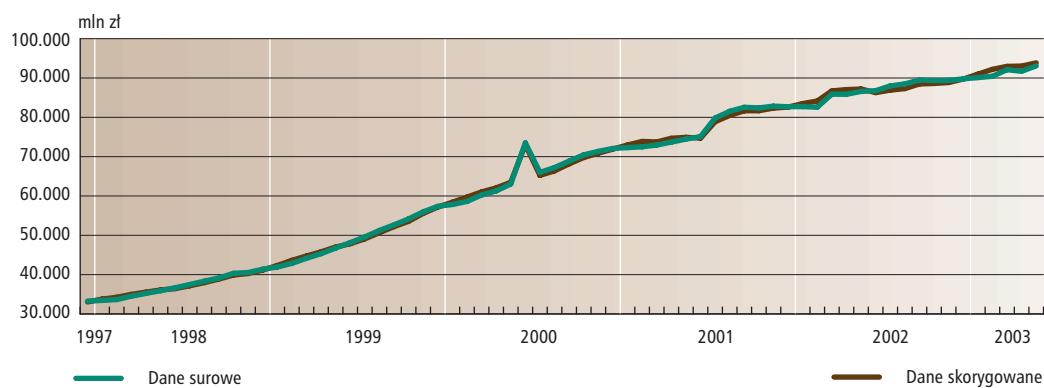

Wykres VIII.2. Należności systemu bankowego od gospodarstw domowych – wskaźnik sezonowy



Tabela IX. Należności systemu bankowego od przedsiębiorstw

Okres	Dane surowe		Dane skorygowane	Wskaźnik sezonowy	Okres	Dane surowe		Dane skorygowane	Wskaźnik sezonowy	Okres	Dane surowe		Dane skorygowane	Wskaźnik sezonowy
	stan na koniec okresu					stan na koniec okresu					stan na koniec okresu			
	mln zł	2				mln zł	2				mln zł	2		
XII 1997	72.365,3	2	72.880,6	99,3	I 2000	110.714,6	2	110.297,7	100,4	I 2002	126.813,9	2	126.644,1	100,1
I 1998	75.144,1	2	74.582,9	100,8	II	111.014,6	2	110.885,8	100,1	II	127.865,3	2	127.829,6	100,0
II	76.114,2	2	75.859,5	100,3	III	111.401,2	2	111.826,6	99,6	III	122.230,1	2	122.810,2	99,5
III	77.224,8	2	77.310,1	99,9	IV	113.770,8	2	114.470,2	99,4	IV	122.311,5	2	123.291,8	99,2
IV	78.354,6	2	78.536,6	99,8	V	114.658,1	2	116.083,1	98,8	V	124.000,8	2	125.721,3	98,6
V	79.635,3	2	80.406,5	99,0	VI	116.623,7	2	117.353,5	99,4	VI	128.129,5	2	128.833,9	99,5
VI	81.244,3	2	81.920,3	99,2	VII	116.515,7	2	117.791,0	98,9	VII	128.739,3	2	129.947,8	99,1
VII	81.270,0	2	82.419,2	98,6	VIII	118.567,8	2	118.655,9	99,9	VIII	129.596,0	2	129.260,4	100,3
VIII	84.409,5	2	84.947,9	99,4	IX	121.298,3	2	119.699,8	101,3	IX	130.691,5	2	128.637,3	101,6
IX	87.116,3	2	86.395,1	100,8	X	122.672,0	2	120.872,3	101,5	X	129.201,2	2	127.306,3	101,5
X	88.397,0	2	87.192,0	101,4	XI	123.220,2	2	121.034,3	101,8	XI	130.120,7	2	127.855,6	101,8
XI	91.040,3	2	89.462,6	101,8	XII	120.604,5	2	121.788,5	99,0	XII	126.621,5	2	128.006,8	98,9
XII	91.154,3	2	91.860,7	99,2	I 2001	122.547,7	2	122.194,0	100,3	I 2003	128.427,3	2	128.355,6	100,1
I 1999	93.955,6	2	93.342,6	100,7	II	124.005,0	2	123.891,1	100,1	II	129.768,1	2	129.790,7	100,0
II	96.672,0	2	96.404,3	100,3	III	124.476,3	2	125.015,1	99,6	III	132.544,0	2	133.235,3	99,5
III	97.175,8	2	97.394,1	99,8	IV	124.395,2	2	125.264,0	99,3	IV	130.890,9	2	132.064,6	99,1
IV	98.075,6	2	98.443,8	99,6	V	123.808,6	2	125.389,1	98,7	V	131.268,5	2	133.225,2	98,5
V	99.442,8	2	100.489,8	99,0	VI	124.917,0	2	125.686,9	99,4					
VI	99.701,2	2	100.443,0	99,3	VII	125.127,4	2	126.415,1	99,0					
VII	100.434,8	2	101.710,8	98,7	VIII	126.806,0	2	126.642,0	100,1					
VIII	102.750,3	2	103.112,9	99,6	IX	128.672,3	2	126.771,2	101,5					
IX	106.239,0	2	105.073,5	101,1	X	128.427,8	2	126.570,7	101,5					
X	108.561,2	2	106.972,9	101,5	XI	128.484,6	2	126.235,6	101,8					
XI	110.584,2	2	108.587,1	101,8	XII	125.319,2	2	126.632,2	99,0					
XII	107.673,3	2	108.683,6	99,1										

3

Wykres IX.1. Należności systemu bankowego od przedsiębiorstw – dane surowe i skorygowane sezonowo

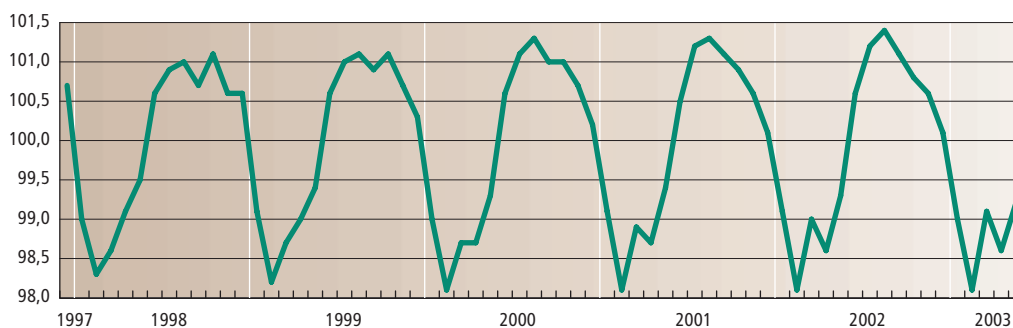
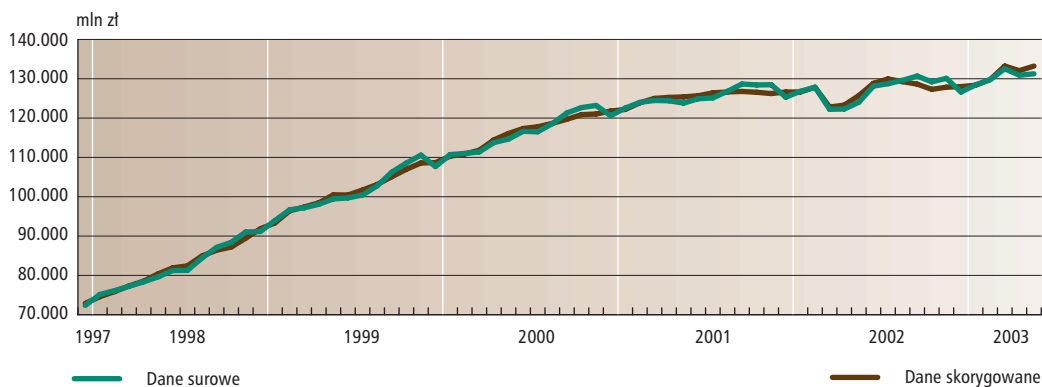

Wykres IX.2. Należności systemu bankowego od przedsiębiorstw – wskaźnik sezonowy

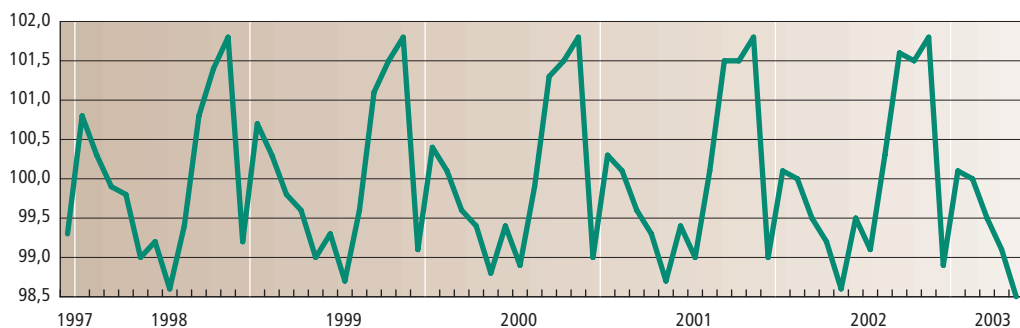

4. Uwagi metodyczne

TABELA 1. Podstawowe dane statystyczne

Informacje zawarte w tabeli 1 podane są za „Biuletynem Statystycznym” Głównego Urzędu Statystycznego (GUS). Definicje odnoszące się do kategorii zamieszczonych w tej tabeli zawarte są w publikacjach GUS.

1. Dane w pkt. 1, 2, 6, 7, 10 i 12 obejmują podmioty gospodarki narodowej, bez względu na charakter własności, tj. zaliczane do sektora publicznego (podmioty stanowiące własność państwową, jednostek samorządu terytorialnego oraz własność mieszaną z przewagą kapitału podmiotów sektora publicznego) i prywatnego.

2. Sektor przedsiębiorstw obejmuje podmioty prowadzące działalność gospodarczą w zakresie: leśnictwa, łącznie z działalnością usługową; rybołówstwa w wodach morskich; górnictwa i kopalnictwa; przetwórstwa przemysłowego; wytwarzania i zaopatrywania w energię elektryczną, gaz i wodę; budownictwa; handlu hurtowego i detalicznego; naprawy pojazdów mechanicznych, motocykli oraz artykułów użytku osobistego i domowego, hoteli i restauracji; transportu, gospodarki magazynowej i łączności; obsługi nieruchomości, wynajmu maszyn i urządzeń bez obsługi operatorskiej, wypożyczania artykułów użytku osobistego i domowego; informatyki; pozostałych usług związanych z prowadzeniem działalności gospodarczej; odprowadzania ścieków, wywozu śmieci, usług sanitarnych i pokrewnych; rekreacji, kultury i sportu oraz innych usług.

3. Pojęcie „przemysł” dotyczy sekcji według Polskiej Klasyfikacji Działalności (PKD): „górnictwo i kopalnictwo”, „przetwórstwo przemysłowe” oraz „wytwarzanie i zaopatrywanie w energię elektryczną, gaz i wodę”.

4. Dane o produkcji sprzedanej przemysłu (pkt 1), sprzedaży produkcji budowlano-montażowej (pkt 2) dotyczą:

– podmiotów gospodarczych, w których liczba pracujących do końca 1999 r. przekraczała 5 osób, a w 2000 r. – 9 osób.

5. Dane o wartości produkcji sprzedanej przemysłu (pkt 1) oraz sprzedaży produkcji budowlano-montażowej (pkt 2) prezentowane są bez należnego podatku od towarów i usług VAT oraz podatku akcyzowego, łącznie natomiast z wartością dotacji przedmiotowych do wyrobów i usług – w tzw. cenach bazowych.

6. Dane o sprzedaży produkcji budowlano-montażowej (pkt 2) dotyczą robót zrealizowanych na terenie kraju przez podmioty gospodarcze budowlane, tj. zaliczone zgodnie z PKD do sekcji „budownictwo”.

7. Informacje o produkcji sprzedanej przemysłu (pkt 1) i sprzedaży produkcji budowlano-montażowej (pkt 2) podane są bez wyrównań sezonowych.

8. Dane w zakresie: pracujących, zatrudnienia i wynagrodzeń (pkt. 6, 7, 10) dotyczą podmiotów gospodarki narodowej, w których liczba pracujących do końca 1999 r. przekraczała 5 osób, a od 2000 r. – 9 osób, przy czym dane nie obejmują zatrudnionych poza granicami kraju oraz zatrudnionych w organizacjach społecznych, politycznych, związkach zawodowych i in.

9. Dane o pracujących w sektorze przedsiębiorstw (pkt 6) podane są według stanu na koniec miesiąca.

10. Dane o liczbie bezrobotnych (pkt 8) obejmują osoby, które były zarejestrowane w powiatowych urzędach pracy na koniec miesiąca.

11. Stopa bezrobocia (pkt 9) oznacza udział zarejestrowanych bezrobotnych w cywilnej ludności aktywnej zawodowo.

12. Dochody z prywatyzacji nie stanowią bieżących dochodów budżetu państwa, lecz są źródłem finansowania deficytu budżetowego (pkt 11).

13. Wyniki finansowe przedsiębiorstw niefinansowych (pkt 12) dotyczą podmiotów gospodarczych prowadzących księgi rachunkowe i zobowiązanych do sporządzania co kwartał sprawozdania o przychodach, kosztach i wyniku finansowym, przy czym dane we wszystkich rodzajach działalności dotyczą podmiotów, w których liczba pracujących przekracza 49 osób.

TABELA 2. Rynek finansowy – podstawowe informacje

Źródłem informacji w tabeli 2 jest Narodowy Bank Polski (z wyjątkiem danych w pkt. 6, udostępnianych przez Giełdę Papierów Wartościowych SA w Warszawie).

1. Stopy oprocentowania, zamieszczone w tabeli 2, podane są w stosunku rocznym w wysokości, która obowiązywała w ostatnim dniu miesiąca; jedynie w przypadku średniego ważonego zysku z kupionych bonów skarbowych bądź bonów pieniężnych NBP podane jest średnie oprocentowanie w ciągu miesiąca.

2. Zamieszczenie w jednej rubryce dwóch wielkości stóp oprocentowania (pkt 1, kol. 3 – stopa oprocentowania kredytu refinansowego) oznacza, że pierwsza podana stopa oprocentowania odnosi się do kredytu refinansowego na finansowanie inwestycji centralnych objętych poręczeniem Skarbu Państwa. Jest ona równa stopie oprocentowania kredytu lombardowego. Druga stopa, wyższa o jeden punkt procentowy, odnosi się do pozostałych kredytów refinansowych.

3. Z dniem 1 grudnia 2001 r. NBP wprowadził stopę depozytową banku centralnego (pkt 1, kol. 4). Stopa depozytowa wyznacza cenę, jaką bank centralny oferuje bankom komercyjnym za złożenie przez nie krótkookresowego depozytu.

4. Rezerwa obowiązkowa ogółem (pkt 2, kol. 10) dotyczy wielkości deklarowanych przez banki i obowiązujących w ostatnim dniu miesiąca. Od dnia 28 lutego 2002 r. rezerwa obowiązkowa utrzymywana jest wyłącznie na rachunkach prowadzonych w NBP.

5. Informacje o przetargach na bony skarbowe (pkt 3, z wyjątkiem stanu bonów w obiegu na koniec miesiąca – kol. 50) obejmują dane z przetargów przeprowadzonych w ciągu miesiąca. Średnie zyski z kupionych bonów są ważone udziałem sprzedaży bonów o poszczególnych terminach wykupu w ogólnej wartości zakupionych bonów. Stan bonów w obiegu na koniec miesiąca obliczony został z uwzględnieniem terminu wykupu, liczonego od następnego dnia po przetargu, w wyniku którego nastąpiła sprzedaż. Powyższy stan nie obejmuje bonów będących w obiegu, nie pochodzących z przetargów.

6. Informacje o przetargach na bony pieniężne NBP (pkt 4, z wyjątkiem stanu bonów w obiegu na koniec miesiąca – kol. 72) obejmują dane z przetargów przeprowadzonych w ciągu miesiąca. Średnie zyski z kupionych bonów są ważone udziałem sprzedaży bonów o poszczególnych terminach wykupu w ogólnej wartości zakupionych bonów.

7. Informacje o wynikach sesji na Giełdzie Papierów Wartościowych w Warszawie (pkt 6) prezentowane są w oparciu o system giełdowy „Warset” wprowadzony w listopadzie 2000 r. Dane od stycznia 2000 r. do października 2000 r. zostały przeliczone w celu umożliwienia porównywalności. Narodowy Bank Polski nie posiada przeliczonych danych za 1999 r.

8. Warszawski Indeks Giełdowy – WIG oraz Warszawski Indeks Rynku Równoległego – WIRR liczone są według tzw. formuły kapitałowej, odzwierciedlającej procentowe zmiany wartości rynkowej spółek giełdowych. Na każdej sesji giełdy liczona jest wartość rynkowa wszystkich spółek rynku podstawowego dla WIG oraz równoległego dla WIRR (giełdowa kapitalizacja) i porównywana z wartością z poprzednich sesji. Przyjęto założenie, że wartości bazowe indeksu WIG na pierwszej sesji giełdy w dniu 16.04.1991 r. oraz indeksu WIRR z końca 1994 r. wynosiły 1.000 pkt.

9. Wskaźniki obejmują spółki ze wszystkich rynków notowań.

10. Wskaźnik C/Z oznacza relację ceny rynkowej do zysku netto i jest obliczany jako iloraz łącznej wartości rynkowej spółek na koniec miesiąca do ich łącznych zysków i strat w ciągu ostatnich czterech kwartałów, za które dostępne są dane finansowe.

11. Wskaźnik obrotu oznacza stosunek wartości sprzedanych akcji do średniej wartości notowanych akcji w danym miesiącu.

12. Wartość obrotów w miesiącu oraz wskaźnik obrotu obejmuje notowania ciągłe oraz system jednolitego kursu dnia.

TABELA 3. Kursy dzienne PLN do USD i EUR

Źródłem informacji są dane Narodowego Banku Polskiego.

1. Kurs średni NBP jest to urzędowy kurs oficjalny, który służy do celów statystycznych i księgowych.

2. Przeciętny kurs średni złotego do dolara amerykańskiego i euro oraz relacji USD/EUR obliczony został jako średnia arytmetyczna z kursów średnich NBP z poszczególnych dni miesiąca.

OBJAŚNIENIA DO ZMIAN W METODYCE

Narodowy Bank Polski prowadzi prace nad dostosowaniem sprawozdawczości bankowej do wymogów Europejskiego Banku Centralnego. Pierwszy etap prac, mający na celu modyfikację zasad klasyfikacji sektorowej podmiotów, stosownie do wymogów ESA'95¹, oraz wprowadzenie zmian definicji agregatów monetarnych, został zakończony z dniem 31 marca 2002 r. Począwszy zatem od danych na koniec marca 2002 r. obowiązują nowe zasady klasyfikacji sektorowej gospodarki, a wielkość podaży pieniądza publikowana jest zgodnie ze standardami Unii Europejskiej. Podstawową miarą pieniądza, zgodną ze standardami Unii Europejskiej, począwszy od końca marca 2002 r., jest M3. Pozostałe, węższe miary M2 i M1 wyliczane są dla celów analitycznych, a ich definicje również dostosowane zostały do standardów stosowanych przez kraje Unii Europejskiej.

Poniżej przedstawiono podstawowe zmiany zasad klasyfikacji sektorowej oraz definicji agregatów monetarnych.

ZMIANY ZASAD KLASYFIKACJI SEKTOROWEJ PODMIOTÓW

Podstawowe zmiany:

- **sektor finansowy** – zawiera następujące podsektory:
 - monetarne instytucje finansowe² (obejmują bank centralny i pozostałe monetarne instytucje finansowe). Obecnie w Polsce pojęcie pozostałych monetarnych instytucji finansowych obejmuje jedynie banki;
 - instytucje ubezpieczeniowe i fundusze emerytalne;
 - pozostałe instytucje pośrednictwa finansowego (obejmują m.in. SKOK-i, przedsiębiorstwa leasingu finansowego, przedsiębiorstwa factoringowe, domy maklerskie, fundusze inwestycyjne oraz firmy utworzone w celu sekurytyzacji aktywów);

¹ European System of Accounts 1995 – standard europejski zawierający zasady klasyfikacji sektorowej w statystyce pieniężno-bankowej obszaru euro wprowadzony Rozporządzeniem Rady Nr 2223/96 z czerwca 1996 r. w sprawie europejskiego systemu rachunków narodowych i regionalnych we Wspólnocie.

² Zgodnie z definicją EBC pod pojęciem monetarnych instytucji finansowych rozumie się instytucje finansowe, których działalność polega na przyjmowaniu depozytów i/lub bliskich substytutów depozytów od podmiotów innych niż monetarne instytucje finansowe oraz udzielaniu kredytów i/lub inwestowaniu w papiery wartościowe na własny rachunek.

- pomocnicze instytucje finansowe (obejmują m.in. kantory, giełdy papierów wartościowych, instytucje sprzedaży ratalnej);
- **sektor niefinansowy** – zawiera następujące podsektory:
 - przedsiębiorstwa i spółki państwowe;
 - przedsiębiorstwa i spółki prywatne oraz spółdzielnie;
 - przedsiębiorców indywidualnych³;
 - rolników indywidualnych;
 - osoby prywatne;
 - instytucje niekomercyjne działające na rzecz gospodarstw domowych⁴.

W materiałach publikacyjnych Narodowego Banku Polskiego należności i zobowiązania banków wobec podmiotów sektora niefinansowego prezentowane będą w układzie zgodnym ze standardami Unii Europejskiej, tj. w podziale na trzy sektory:

- **gospodarstwa domowe** – obejmujące:
 - osoby prywatne;
 - rolników indywidualnych;
 - przedsiębiorców indywidualnych (osoby fizyczne prowadzące działalność gospodarczą na własny rachunek, zatrudniające do 9 osób włącznie);
- **przedsiębiorstwa** – obejmujące:
 - przedsiębiorstwa i spółki państwowe;
 - przedsiębiorstwa i spółki prywatne i spółdzielnie (w tym: przedsiębiorcy indywidualni zatrudniający powyżej 9 osób);
- **instytucje niekomercyjne działające na rzecz gospodarstw domowych** (instytucje niekomercyjne stanowiące odrębne jednostki prawne działające na rzecz gospodarstw domowych, których podstawowe przychody, pomijając uzyskiwane z okazjonalnej sprzedaży, stanowią dobrowolne wpłaty pieniężne lub wkłady w naturze od gospodarstw domowych, dotacje instytucji rządowych i samorządowych oraz dochody z tytułu własności);
- **sektor instytucji rządowych i samorządowych**⁵ – zawiera następujące podsektory:
 - instytucje rządowe szczebla centralnego (obejmują m.in. organy władzy publicznej, organy administracji rządowej, organy kontroli państwowej i ochrony prawa, sądy i trybunały, państwowe szkoły wyższe, państwowe instytucje kultury, pomocy społecznej i in.);
 - instytucje samorządowe (obejmują m.in. urzędy powiatowe i gminne, sejmiki samorządowe, publiczne szkoły podstawowe, samorządowe instytucje kultury, instytucje pomocy społecznej i in.);
 - fundusze ubezpieczeń społecznych (obejmują Zakład Ubezpieczeń Społecznych i Kasę Rolniczego Ubezpieczenia Społecznego oraz zarządzane przez nie fundusze, kasy chorych).

³ W porównaniu z definicją obowiązującą do końca lutego 2002 r. podsektor „przedsiębiorcy indywidualni” uległ zawężeniu w związku z wprowadzeniem nowego kryterium kwalifikacyjnego, tj. liczby zatrudnionych. Przedsiębiorcy indywidualni zatrudniający powyżej 9 osób zostali zaliczeni do podsektora „przedsiębiorstwa i spółki prywatne oraz spółdzielnie”.

⁴ Podsektor ten obejmuje większość podmiotów kwalifikowanych w poprzedniej sprawozdawczości do „pozostałych jednostek niefinansowych”.

⁵ Sektor ten powstał na bazie poprzedniego „sektora budżetowego”.

W porównaniu z poprzednią sektoryzacją w nowym ujęciu dokonano również przeklasyfikowań niektórych podmiotów. Zmiana klasyfikacji dotyczy m.in. agencji, zakładów budżetowych i gospodarstw pomocniczych, poczty, urzędów wojewódzkich, jednostek badawczo-rozwojowych. Szczegółowe informacje nt. nowego ujęcia sektorowego poszczególnych podmiotów zawarte zostały w instrukcji przekazanej bankom, dostępnej również na stronie internetowej NBP (www.nbp.pl —> statystyka —> Sprawozdawczość statystyczna banków —> instrukcja).

ZMIANY DEFINICJI AGREGATÓW MONETARNYCH

Dążenie do wypełnienia wymogów EBC w zakresie statystyki pieniężnej i bankowej pociągnęło za sobą konieczność zredefiniowania podaży pieniądza. Podstawowy w poprzedniej sprawozdawczości agregat pieniężny M2 zastąpiony został, zgodnie ze standardami EBC, agregatem M3. Różnica między nową miarą pieniądza M3 a poprzednio obowiązującą M2 polega przede wszystkim na wyłączeniu z podaży pieniądza instrumentów (depozytów i papierów dłużnych) z terminem pierwotnym powyżej 2 lat oraz przesunięciu z węższej miary M2 do szerszej M3 zobowiązań z tytułu operacji z przyrzeczeniem odkupu dokonanych z instytucjami niemonetarnymi (niemonetarne instytucje finansowe, gospodarstwa domowe, przedsiębiorstwa, instytucje niekomercyjne działające na rzecz gospodarstw domowych, instytucje samorządowe, fundusze ubezpieczeń społecznych).

Pozostałe najistotniejsze zmiany w definicji poszczególnych miar pieniądza stosowanych do końca lutego 2002 r. i obecnie polegają na:

– dodatkowym zaliczeniu do wszystkich miar pieniądza środków zdeponowanych w monetarnych instytucjach finansowych przez „instytucje samorządowe” oraz „fundusze ubezpieczeń społecznych” (depozyty, operacje z przyrzeczeniem odkupu, dłużne papiery wartościowe);

– przesunięcie z M2 do węższej miary M1 depozytów typu overnight (24-godzinnych); poprzednio depozyty tego typu zawierały się w kategorii depozytów terminowych, zgodnie z definicją EBC zalicza się je do depozytów bieżących.

Tabela A. Zmiany klasyfikacji sektorowej podmiotów

SEKTORY stan obowiązujący do lutego 2002		SEKTORY stan obowiązujący od marca 2002	
Sektor finansowy	Bank centralny	Bank centralny	Sektor finansowy
	Banki	Pozostałe monetarne instytucje finansowe	
	Fundusze inwestycyjne	Pozostałe instytucje pośrednictwa finansowego	
	Fundusze powiernicze		
	Pozostałe jednostki finansowe	Pomocnicze instytucje finansowe	
	Instytucje ubezpieczeniowe	Instytucje ubezpieczeniowe i fundusze emerytalne	
Sektor niefinansowy	Przedsiębiorstwa i spółki państwowe	Przedsiębiorstwa: Przedsiębiorstwa i spółki państwowe	Sektor niefinansowy
	Przedsiębiorstwa i spółki prywatne oraz spółdzielnie	Przedsiębiorstwa i spółki prywatne oraz spółdzielnie	
	Przedsiębiorcy indywidualni	Przedsiębiorcy indywidualni	
	Osoby prywatne	Osoby prywatne	
	Rolnicy indywidualni	Rolnicy indywidualni	
	Pozostałe jednostki niefinansowe	Instytucje niekomercyjne działające na rzecz gospodarstw domowych	
Sektor budżetowy	Budżet państwa	Instytucje rządowe szczebla centralnego	Sektor instytucji rządowych i samorządowych
	Fundusze celowe budżetu państwa	Fundusze ubezpieczeń społecznych	
	Budżety terenowe	Instytucje samorządowe	
	Fundusze celowe budżetów terenowych		

Tabela B. Agregaty pieniężne

Pieniądz gotówkowy w obiegu (poza kasami banków)	Depozyty i inne zobowiązania bieżące	PIENIĄDZ M1	Depozyty i inne zobowiązania z terminem pierwotnym do 2 lat (włącznie) i zablokowane	PIENIĄDZ M2	Operacje z przyrzeczeniem odkupu	Dłużne papiery wartościowe z terminem pierwotnym do 2 lat (włącznie)	PIENIĄDZ M3
	Gospodarstwa domowe		Gospodarstwa domowe				
	Niemonetarne instytucje finansowe		Niemonetarne instytucje finansowe				
	Przedsiębiorstwa		Przedsiębiorstwa				
	Instytucje niekomercyjne działające na rzecz gospodarstw domowych		Instytucje niekomercyjne działające na rzecz gospodarstw domowych				
	Instytucje samorządowe		Instytucje samorządowe				
	Fundusze ubezpieczeń społecznych		Fundusze ubezpieczeń społecznych				
			Depozyty z terminem wypowiedzenia do 3 miesięcy (włącznie)				

4

Tabela C. Miary pieniądza Narodowego Banku Polskiego – porównanie stanu obowiązującego do końca lutego 2002 r. i obecnie obowiązującego

Miary pieniądza NBP (stan obowiązujący do końca lutego 2002)	Miary pieniądza NBP (stan obecnie obowiązujący zgodnie z definicją EBC)
1. Gotówka w obiegu (bez kas banków) 2. Depozyty bieżące 2.1. Osób prywatnych 2.2. Podmiotów gospodarczych sektora niefinansowego (łącznie z instytucjami niekomercyjnymi) 2.3. Niebankowych instytucji finansowych	1. Gotówka w obiegu (bez kas banków) 2. Depozyty bieżące (łącznie z overnight) 2.1. Gospodarstw domowych 2.2. Niemonetarnych instytucji finansowych 2.3. Przedsiębiorstw 2.4. Instytucji niekomercyjnych działających na rzecz gospodarstw domowych 2.5. Instytucji samorządowych 2.6. Funduszy ubezpieczeń społecznych
M1 (1+2)	M1 (1+2)
3. Depozyty terminowe (łącznie z overnight) 3.1. Osób prywatnych 3.2. Podmiotów gospodarczych sektora niefinansowego (łącznie z instytucjami niekomercyjnymi) 3.3. Niebankowych instytucji finansowych 4. Bony oszczędnościowe i certyfikaty depozytowe (niezbywalne) 5. Operacje z przyrzeczeniem odkupu	3. Depozyty terminowe z terminem pierwotnym do 2 lat włącznie 3.1. Gospodarstw domowych 3.2. Niemonetarnych instytucji finansowych 3.3. Przedsiębiorstw 3.4. Instytucji niekomercyjnych działających na rzecz gospodarstw domowych 3.5. Instytucji samorządowych 3.6. Funduszy ubezpieczeń społecznych 4. Depozyty z terminem wypowiedzenia do 3 miesięcy włącznie
M2 (M1+3+4+5)	M2 (M1+3+4)
	5. Operacje z przyrzeczeniem odkupu 6. Dłużne papiery wartościowe z terminem pierwotnym do 2 lat włącznie
	M3 (M2+5+6)

Po stronie czynników kreacji pieniądza powyższe zmiany skutkowały następującymi modyfikacjami:

- zaliczeniem należności od „instytucji samorządowych” oraz „funduszy ubezpieczeń społecznych” do kategorii „należności”;
- zastąpieniem poprzedniej kategorii „zadłużenie netto sektora budżetowego” węższą kategorią „zadłużenie netto instytucji rządowych szczebla centralnego”;
- włączeniem do kategorii „pozostałe pozycje netto” zobowiązań z terminem pierwotnym dłuższym niż 2 lata;
- włączeniem do kategorii „należności” papierów z prawem do kapitału i udziałów (w „Informacji Wstępnej” publikowanej przez NBP pozycja w zestawieniu *Podaż pieniądza M3 i czynniki jego kreacji* włączona jest do „saldo pozostałych pozycji netto”).

Tabela 4. Średnie ważone oprocentowanie depozytów złotych w bankach komercyjnych

Ważone stopy procentowe liczone są na podstawie danych o oprocentowaniu z 11 banków komercyjnych, tj.:

- Powszechna Kasa Oszczędności – Bank Polski SA,
- Bank Handlowy w Warszawie SA,
- ING Bank Śląski SA,
- Bank Przemysłowo-Handlowy PBK SA,
- Bank Zachodni WBK SA,
- BRE Bank SA,
- BIG Bank Gdański SA,
- Bank Polska Kasa Opieki SA,
- Kredyt Bank SA,
- Bank Gospodarki Żywnościowej SA,
- Raiffeisen Centrobank SA.

Banki te, w przypadku klientów rezydentów, posiadały na koniec marca 2002 r. 82,4% depozytów złotych gospodarstw domowych i 83% depozytów złotych przedsiębiorstw.

Dane dotyczące wysokości stóp procentowych w poszczególnych bankach uzyskiwane są z raportów miesięcznych przekazywanych do NBP. Są one sporządzane według stanu na ostatni dzień miesiąca. Stopy procentowe są podawane w stosunku rocznym, bez uwzględnienia kapitalizacji. Banki przekazują dane o oprocentowaniu produktu, który ma największy udział w danej kategorii. W obliczeniach priorytet nadano zmiennym stopom procentowym. Oprocentowanie stałe uwzględniane jest tylko w przypadku braku oprocentowania zmiennego. Bank, który nie posiada produktu w danej kategorii, jest pomijany w obliczeniach.

Nowe zasady klasyfikacji sektorowej gospodarki narodowej zmieniły również układ prezentacyjny średnich ważonych stóp procentowych w polskim systemie bankowym. Począwszy od marca br. kategoria depozytów złotych osób prywatnych została zastąpiona depozytami złotymi gospodarstw domowych, a zamiast depozytów złotych podmiotów gospodarczych wprowadzono depozyty złote przedsiębiorstw. Modyfikacja ta miała wpływ szczególnie na wielkość wag, które zmieniły się w wyniku wprowadzenia nowej sektoryzacji.

W przypadku depozytów złotych gospodarstw domowych nową kategorią są rachunki bieżące przedsiębiorców indywidualnych oraz rolników. Rachunki oszczędnościowo-rozliczeniowe dotyczą, tak jak poprzednio, jedynie osób prywatnych.

Tabela 5. Średnie ważone oprocentowanie kredytów złotych w bankach komercyjnych

Ogólne zasady wyliczania są takie same jak dla depozytów złotych w tabeli 4 i odnoszą się do tej samej grupy banków, a ich udział w rynku kredytów złotych dla przedsiębiorstw wyniósł 83% i 65,9% w odniesieniu do kredytów udzielanych gospodarstwom domowym. W raportach przesyłanych do NBP przyjęto zasadę zamieszczania oprocentowania oferowanego klientom o wysokiej wiarygodności kredytowej.

Wraz ze zmianami w sprawozdawczości w marcu br. wzbogacono informację o oprocentowaniu kredytów złotych. Wprowadzono nowe, bardziej szczegółowe kategorie:

- kredyty konsumenckie;
- kredyty mieszkaniowe;
- kredyty dla przedsiębiorców indywidualnych;
- kredyty na cele rolnicze;
- kredyty pozostałe – czyli najbardziej reprezentatywne kredyty spośród tych, których nie można było zaklasyfikować do żadnej z poprzednich kategorii.

Dotychczasowa kategoria „kredytów dla podmiotów gospodarczych” została zastąpiona przez „kredyty dla przedsiębiorstw”. Oprocentowanie dla powyższych kategorii podawane jest w podziale terminowym, jednocześnie dla każdej kategorii obliczana jest średnia oprocentowania ogółem dla wszystkich terminów, włączając w to kredyty udzielone w rachunku bieżącym. Obliczane jest również średnie oprocentowanie dla wszystkich kredytów złotych udzielonych gospodarstwom domowym (tab. 5 kol. 39), a także średnia dla wszystkich rodzajów kredytów złotych ogółem (tab. 5 kol. 40). Kategoria kredytów konsumenckich ogółem (tab. 5 kol. 14) jest najbliższa dawnej kategorii kredytów dla osób prywatnych. W celu zachowania ciągłości poprzednio występującego (do lutego 2002 r.) szeregu „kredytów złotych ogółem” wykazywane jest również średnie oprocentowanie kredytów konsumenckich i udzielonych przedsiębiorstwom (tab. 5 kol. 41).

Tabela 6. Średnie ważone oprocentowanie depozytów i kredytów walutowych w bankach komercyjnych

Ogólne zasady wyliczania są takie same jak w tabelach 4 oraz 5 i odnoszą się do tej samej grupy banków. Banki uwzględnione w obliczeniach posiadały 84,8% udziału w rynku kredytów walutowych i 89,3% w rynku depozytów walutowych według stanu na koniec marca 2002 r.

Tabela 8. Dane o strukturze depozytów w wybranych walutach obcych

Dane dotyczące struktury walutowej depozytów uzyskiwane są ze sprawozdawczości przekazywanej do NBP przez 11 banków komercyjnych (wymienione w uwagach do tabeli 4). Sprawozdania banków obejmują wyłącznie depozyty denominowane w USD i EUR. W bankach tych na koniec marca 2002 r. skumulowanych było w przybliżeniu 89% ogółu zobowiązań walutowych wobec gospodarstw domowych i przedsiębiorstw, w ramach całego systemu bankowego w Polsce.

Tabela 9. Dane o strukturze należności w wybranych walutach obcych oraz należności indeksowanych do wybranych walut obcych

Dane dotyczące struktury walutowej należności uzyskiwane są ze sprawozdawczości przekazywanej przez banki wskazane w uwagach do tabeli 4. Sprawozdania banków obejmują należności denominowane w USD i EUR oraz należności złotowe indeksowane do tych walut. W grupie 11 banków składających sprawozdania do NBP, dane na koniec marca 2002 r., skumulowanych było około 79% ogółu należności walutowych od gospodarstw domowych i przedsiębiorstw (bez należności złotych indeksowanych do walut obcych).

Uwagi ogólne do tabel 10, 11, 12

1. Dane dotyczą stanów na koniec poszczególnych miesięcy i pochodzą z informacji bilansowych otrzymywanych z banków w systemie „Bankowa Informacja Sprawozdawcza (BIS)” oraz z bilansu Narodowego Banku Polskiego.

2. Informacje zostały zaprezentowane w układzie dostosowanym do standardów obowiązujących w Europejskim Banku Centralnym.

3. Aktywa w tabelach 10, 11, 12 prezentowane są w ujęciu brutto, tzn. bez pomniejszenia należności o utworzone rezerwy, umorzenia i odpisy aktualizujące (wyjątek stanowią papiery wartościowe, które wykazano według wyceny rynkowej).

4. Wszystkie kategorie oprócz aktywów/pasywów zagranicznych, kapitałów oraz rezerw są odzwierciedleniem operacji z rezydentami.

Tabela 10. Bilans Narodowego Banku Polskiego – aktywa i pasywa

1. **Kategoria kredyty, pożyczki i inne należności od podmiotów krajowych** (aktywa kol. 1) zawiera należności z tytułu udzielonych kredytów, m.in. redyskontowych, lombardowych, refinansowych na inwestycje centralne, udzielonych z zagranicznych linii kredytowych, aukcyjnych (operacje otwartego rynku), pozostałych kredytów, a także z tytułu zdeponowanych środków pieniężnych na rachunkach bieżących oraz terminowych, oraz odsetki zapadłe od wymienionych operacji.

2. **Dłużne papiery wartościowe wyemitowane przez podmioty krajowe** (aktywa kol. 5) to papiery będące w posiadaniu Narodowego Banku Polskiego.

3. **Papiery z prawem do kapitału i udziały wyemitowane przez podmioty krajowe** (aktywa kol. 8) – aktualnie są to w przypadku NBP tylko aktywa trwałe finansowe (udziały).

4. **Aktywa zagraniczne** (aktywa kol. 11) obejmują wszystkie aktywa dotyczące nierezydentów w złotych i w dewizach.

5. **Aktywa trwałe** (aktywa kol. 12) to całość aktywów trwałych z wyłączeniem aktywów trwałych finansowych.

6. **Pozostałe aktywa** (aktywa kol. 13) zawierają odsetki niezapadłe od powyższych operacji, koszty przyszłych okresów, rozrachunki międzyoddziałowe, pozostałe aktywa z wyłączeniem aktywów trwałych.

7. **Depozyty podmiotów krajowych** (pasywa kol. 2) to zobowiązania z tytułu depozytów na rachunkach bieżących i terminowych, rezerwy obowiązkowej, lokat aukcyjnych (operacje otwartego rynku), środków wydzielonych oraz pozostałych depozytów.

8. **Emisja dłużnych papierów wartościowych** (pasywa kol. 6) to zobowiązania z tytułu emisji własnych dłużnych papierów wartościowych NBP.

9. **Kapitał i rezerwy** (pasywa kol. 7) w przypadku NBP dzieli się na fundusze własne, tj. fundusz statutowy i fundusz rezerwowy oraz rezerwy, w skład których wchodzi rezerwy celowe, umorzenia i odpisy aktualizujące.

10. **Pasywa zagraniczne** (pasywa kol. 10) obejmują wszystkie pasywa dotyczące nierezydentów w złotych i w dewizach.

11. **Pozostałe pasywa** (pasywa kol. 11) zawierają odsetki od powyższych kategorii pasywów, przychody przyszłych okresów, rozrachunki międzyoddziałowe i międzybankowe, pozostałe pasywa oraz wynik finansowy.

Tabela 11. Bilans zagregowany pozostałych monetarnych instytucji finansowych – aktywa i pasywa

1. **Grupa kredyty, pożyczki i inne należności od podmiotów krajowych** (aktywa kol. 1) zawiera rachunki bieżące, rezerwy obowiązkowe, operacje otwartego rynku, lokaty, kredyty i pożyczki, skupione wierzytelności, zrealizowane gwarancje i poręczenia, inne należności, odsetki zapadłe oraz należności z tytułu zakupionych papierów wartościowych z otrzymanym przyrzeczeniem odkupu.

2. **Dłużne papiery wartościowe wyemitowane przez podmioty krajowe** (aktywa kol. 5) będące w posiadaniu pozostałych monetarnych instytucji finansowych.

3. **Papiery z prawem do kapitału i udziały wyemitowane przez podmioty krajowe** (aktywa kol. 9) zawierają akcje, prawa poboru, jednostki uczestnictwa w funduszach inwestycyjnych i certyfikaty inwestycyjne oraz aktywa trwałe finansowe (akcje i udziały).

4. **Aktywa zagraniczne** (aktywa kol. 12) obejmują wszystkie aktywa dotyczące nierezydentów w złotych i w dewizach.

5. **Aktywa trwałe** (aktywa kol. 13) to całość aktywów trwałych z wyłączeniem aktywów trwałych finansowych.

6. **Pozostałe aktywa** (aktywa kol. 14) obejmują kasę, czyli gotówkę i pozostałe środki w kasach pozostałych monetarnych instytucji finansowych, a także pozostałe należności, odsetki niezapadłe od wszystkich sektorów, konta rozliczeniowe, należności od dłużników różnych, koszty i przychody rozliczane w czasie, inne aktywa finansowe, pozostałe aktywa, inne operacje, odsetki od zakupionych papierów wartościowych z otrzymanym przyrzeczeniem odkupu.

7. **Depozyty i inne zobowiązania wobec podmiotów krajowych** (pasywa kol. 1) zawierają depozyty bieżące, depozyty terminowe, zablokowane, z terminem wypowiedzenia, kredyty i pożyczki otrzymane, m.in. refinansowe, aukcyjne (operacje otwartego rynku) oraz zobowiązania z tytułu zabezpieczeń pieniężnych (zaliczone do grupy „terminowe”), inne zobowiązania (jeśli nie dało się spośród nich wyodrębnić „bieżących” i „terminowych”, to całość została zaliczona do „bieżących”) oraz zobowiązania z tytułu sprzedanych papierów wartościowych z udzielonym przyrzeczeniem odkupu.

8. **Emisja dłużnych papierów wartościowych** (pasywa kol. 9) to zobowiązania z tytułu emisji własnych dłużnych papierów wartościowych pozostałych monetarnych instytucji finansowych.

9. **Kapitał i rezerwy** (pasywa kol. 10) dzielą się na: a) fundusz podstawowy, na który składają się kapitał podstawowy, należne wpłaty na kapitał podstawowy, akcje własne, fundusz zapasowy, fundusz ogólnego ryzyka, fundusz rezerwowy oraz wynik z lat ubiegłych, b) fundusze uzupełniające, tj. fundusz z aktualizacji wyceny oraz inne fundusze uzupełniające określone uchwałą Komisji Nadzoru Bankowego (przypisane zarówno rezydentom, jak i nierezydentom), c) rezerwy zawierające rezerwy celowe, umorzenia i odpisy z tytułu trwałej utraty wartości, rezerwy na zabezpieczenie listów zastawnych (rezydent, nierezydent), rezerwy celowe na zobowiązania pozabilansowe (rezydent, nierezydent), rezerwę na ryzyko ogólne (rezydent, nierezydent).

10. **Pasywa zagraniczne** (pasywa kol. 14) obejmują wszystkie pasywa dotyczące nierezydentów w złotych i w dewizach, z wyjątkiem rezerw wymienionych w pkt. 9, które obejmują rezydenta i nierezydenta.

11. **Pozostałe pasywa** (pasywa kol. 15) zawierają odsetki od powyższych kategorii pasywów, konta rozliczeniowe, zobowiązania wobec wierzycieli różnych, koszty i przychody rozliczane w czasie, przychody zastrzeżone, inne zobowiązania z tytułu instrumentów finansowych, pozostałe pasywa, różnice kursowe z przeliczenia zobowiązań podporządkowanych, rezerwę na ryzyko i wydatki niezwiązane z podstawową działalnością banku składającego sprawozdanie, zobowiązania podporządkowane, inne operacje, odsetki od zobowiązań podporządkowanych, wynik w trakcie zatwierdzania, wynik bieżącego roku.

Tabela 11.1. Kredyty, pożyczki i inne należności – gospodarstwa domowe i przedsiębiorstwa

Tabela 11.1 zawiera szczegółowe przekroje danych odnoszących się do dwóch najistotniejszych podsektorów (*gospodarstwa domowe* – z wyróżnieniem *osób prywatnych* oraz *przedsiębiorstwa*), zgrupowanych w segmencie „Pozostałe sektory krajowe” ujętych w kol. 4 – aktywa (kredyty, pożyczki i inne należności od pozostałych sektorów krajowych) tabeli 11 *Bilans zagregowany pozostałych monetarnych instytucji finansowych*.

Na koniec czerwca br. podsektory *gospodarstwa domowe* i *przedsiębiorstwa* stanowiły 95,4% wartości z kol. 4 aktywów tabeli 11.

Tabela 11.2. Depozyty i inne zobowiązania – gospodarstwa domowe i przedsiębiorstwa

Tabela 11.2 zawiera szczegółowe przekroje danych odnoszących się do dwóch najistotniejszych podsektorów (*gospodarstwa domowe* – z wyróżnieniem *osób prywatnych* oraz *przedsiębiorstwa*), zgrupowanych w segmencie „Pozostałe sektory krajowe” ujętych w kol. 4 – pasywa (depozyty i inne zobowiązania wobec pozostałych sektorów krajowych) tabeli 11 *Bilans zagregowany pozostałych monetarnych instytucji finansowych*.

Na koniec czerwca br. podsektory *gospodarstwa domowe* i *przedsiębiorstwa* stanowiły 90,1% wartości z kol. 4 pasywów tabeli 11.

Tabela 12. Bilans skonsolidowany monetarnych instytucji finansowych – aktywa i pasywa

1. Tabela 12 zawiera skonsolidowany bilans wszystkich monetarnych instytucji finansowych i jest odpowiednikiem tabeli pt. *System bankowy: banki komercyjne i NBP – aktywa i pasywa* publikowanej w Biuletynie Informacyjnym NBP do nr. 1-2/2002.

2. W aktywach i pasywach ww. bilansu wysaldowane zostały operacje wzajemne między krajowymi monetarnymi instytucjami finansowymi. Saldo operacji wzajemnych krajowych monetarnych instytucji finansowych, które znalazło się po stronie pasywnej (pasywa kol. 12), zostało obliczone według następującego algorytmu:

depozyty pozostałych monetarnych instytucji finansowych (tabela 10 – pasywa kol. 3) pomniejszone zostały o *kredyty, pożyczki i inne należności pozostałych monetarnych instytucji finansowych* (tabela 10 – aktywa kol. 2), następnie powiększone o *depozyty monetarnych instytucji finansowych* (tabela 11 – pasywa kol. 2) i pomniejszone o *kredyty, pożyczki i inne należności monetarnych instytucji finansowych* (tabela 11 – aktywa kol. 2).

3. Pozostałe aktywa (aktywa kol. 10) oraz pieniądź gotówkowy w obiegu (pasywa kol. 1) zostały pomniejszone o wartość gotówki znajdującej się w kasach pozostałych monetarnych instytucji finansowych.

4. Po stronie pasywnej wartość emisji dłużnych papierów wartościowych (kol. 8) pomniejszono o dłużne papiery wartościowe wyemitowane przez krajowe monetarne instytucje finansowe, pozostające w portfelach tego sektora. Tę samą zasadę prezentacji zastosowano w odniesieniu do kapitałów i rezerw (kol. 9), tj. kapitały i rezerwy pomniejszono o papiery z prawem do kapitału i udziały wyemitowane przez krajowe monetarne instytucje finansowe stanowiące element aktywów tego sektora.

Tabela 13. Podaż pieniądza M3 i czynniki jego kreacji

Tabela pt. *Podaż pieniądza M3 i czynniki jego kreacji* stanowi odpowiednik tabeli pt. *Bilans skonsolidowany systemu bankowego*, publikowanej w Biuletynie Informacyjnym NBP do nr 1-2/2002. Od marca 2002 r. podstawową miarą podaży pieniądza stosowaną przez NBP jest agregat M3, którego strukturę ujęto w tabeli B w części dotyczącej zmiany definicji agregatów pieniężnych w „Uwagach metodycznych”. W ramach M3 wyróżnia się dodatkowo miarę pieniądza najbardziej płynnego, bezpośrednio wykorzystywanego w transakcjach – M1 oraz pośrednią miarę pieniądza M2.

Tabele 15, 15.1, 15.2, 15.3, 15.4, 15.5, 15.6. Bilans płatniczy na bazie płatności

1. **Bilans płatniczy na bazie płatności** jest statystycznym zestawieniem płatności rozliczonych przez polski system bankowy (uzupełnionym o dane opisane w pkt. 2), które w sposób usystematyzowany prezentuje, w odniesieniu do określonego okresu, transakcje zrealizowane przez Polskę z resztą świata (tzn. między rezydentami i nierezydentami). Zestawienie transakcji sporządzane jest w układzie analitycznym, według standardowych komponentów bilansu płatniczego, zgodnie z zaleceniami Międzynarodowego Funduszu Walutowego i innych organizacji międzynarodowych. Bilans płatniczy na bazie płatności prezentowany jest z uwzględnieniem rachunku bieżącego, rachunku kapitałowego i finansowego, salda błędów i opuszczeń oraz pozycji finansujących, w tym oficjalnych aktywów rezerwowych.

2. Źródłem danych służących do zestawiania polskiego bilansu płatniczego na bazie płatności są sprawozdania polskich banków, posiadających upoważnienia do dokonywania czynności obrotu dewizowego i związanych z nimi rozliczeń. Dane dotyczą transakcji przeprowadzonych w walutach obcych i w złotych na rachunkach polskich banków w bankach za granicą oraz na rachunkach nierezydentów w polskich bankach, jak również transakcji przeprowadzanych w walutach obcych poprzez kasy polskich banków. Ponadto w bilansie płatniczym na bazie płatności uwzględnione są:

- kredyty transakcyjne (tj. wykorzystanie i spłaty kredytów w formie dostaw towarów i usług) sektora bankowego oraz sektora rządowego, rejestrowane przez banki pełniące funkcję agenta płatniczego rządu;

- umorzenia, konwersja, restrukturyzacja oraz kapitalizacja zobowiązań zagranicznych z tytułu obsługi zobowiązań kredytowych (kapitał i odsetki) sektora bankowego oraz sektora rządowego, rejestrowane przez banki pełniące funkcje agenta płatniczego rządu.

Dane do bilansu płatniczego na bazie płatności są zbierane w walutach oryginalnych, tj. w walutach, w których została przeprowadzona transakcja, następnie są one przeliczane na USD, EUR i PLN dziennymi relacjami tych walut.

3. **Rachunek bieżący** obejmuje transakcje dotyczące płatności za towary, usługi, dochody, przekazy transferów bieżących oraz saldo niesklasyfikowanych obrotów bieżących.

- **Towary** obejmują wartość płatności z tytułu eksportu i importu, w tym również wartość netto procesu uszlachetniania towarów, koszty remontów kapitalnych środków transportu, wartość towarów zaopatrzeniowych nabywanych przez przewoźników w portach oraz eksport i import złota niemonetarnego, tzn. złota, które nie jest elementem składowym oficjalnych aktywów rezerwowych.

- **Usługi** obejmują płatności z tytułu: usług transportowych, podróży zagranicznych, usług pocztowych, kurierskich i telekomunikacyjnych, ubezpieczeń i reasekuracji, usług finansowych, budowlanych, informatycznych i informacyjnych, praw autorskich, patentów i opłat licencyjnych, pozostałych usług handlowych, usług dla ludności, audiowizualnych, kulturalnych i rekreacyjnych, a także utrzymania przedstawicielstw.

- **Dochody** zawierają wpływy rezydentów oraz wypłaty dla nierezydentów z tytułu: wynagrodzeń pracowników, dochodów od inwestycji bezpośrednich, portfelowych oraz dochodów od pozostałych inwestycji. Do dochodów od pozostałych inwestycji należą odsetki od kredytów udzielonych i otrzymanych oraz odsetki od środków na rachunkach bankowych.

- **Transfery bieżące** składają się z transferów sektora rządowego z tytułu darów i pomocy bezzwrotnej, podatków i opłat na rzecz polskiego sektora rządowego oraz z transferów pozostałych sektorów, do których zaliczono pieniądze przekazy pracownicze, spadki, renty i emerytury, podatki i opłaty na rzecz obcych rządów oraz wpływy i wypłaty z rachunków walutowych rezydentów (osób fizycznych), które zostały zrealizowane poprzez rachunki polskich banków za granicą.

- **Niesklasyfikowane obroty bieżące** zawierają kwotę netto transakcji skupu i sprzedaży walut obcych, dokonanych w kasach bankowych, które nie zostały opatrzone klasyfikacją statystyczną bilansu płatniczego. Pozycja ta uwzględnia również saldo gotówkowych wpłat i podjęć z rachunków walutowych rezydentów (osób fizycznych) zrealizowanych poprzez kasy walutowe polskich banków.

4. Rachunek kapitałowy i finansowy

Rachunek kapitałowy obejmuje transfery kapitałowe, do których zalicza się dary i środki z tytułu pomocy bezzwrotnej, dokonane z wyraźnym przeznaczeniem na finansowanie środków trwałych, jak również umorzenie długu oraz nabywanie/zbywanie aktywów niefinansowych i nieprodukowanych. Nabywanie/zbywanie ww. aktywów oznacza zakup przez rezydentów/sprzedaż nierezydentom praw własności patentów, praw autorskich, znaków handlowych itp., a także sprzedaż gruntu ambasadom znajdującym się na terenie Polski lub zakup gruntu przez polskie ambasadę za granicą.

Rachunek finansowy zawiera transakcje finansowe obejmujące inwestycje bezpośrednie, portfelowe, pozostałe inwestycje oraz pochodne instrumenty.

- **Inwestycje bezpośrednie** odzwierciedlają nakłady inwestorów bezpośrednich poniesione w celu ustanowienia trwałych i bezpośrednich więzi ekonomicznych, poprzez nabycie co najmniej 10% udziałów w kapitale podstawowym przedsiębiorstwa bezpośredniego inwestowania. Oprócz nabywania akcji lub udziałów inwestycje bezpośrednie obejmują także inne przepływy kapitałowe między inwestorami bezpośrednimi i przedsiębiorstwami bezpośredniego inwestowania, takie jak np. kredyty i pożyczki.

W pozycji inwestycje bezpośrednie wyróżnia się polskie inwestycje bezpośrednie za granicą oraz zagraniczne inwestycje bezpośrednie w kraju.

- **Inwestycje portfelowe** obejmują płatności z tytułu zakupu i sprzedaży udziałowych (niestanowiących inwestycji bezpośrednich) oraz dłużnych papierów wartościowych. Dłużne papiery wartościowe zawierają długoterminowe papiery wartościowe (np. obligacje, skrypty dłużne) oraz krótkoterminowe papiery wartościowe (instrumenty rynku pieniężnego, takie jak bony skarbowe, papiery komercyjne).

W pozycji inwestycje portfelowe wyróżnia się polskie inwestycje portfelowe za granicą oraz zagraniczne inwestycje portfelowe w kraju.

- **Pochodne instrumenty finansowe (derywaty)** obejmują transakcje wszelkiego rodzaju instrumentami finansowymi, których cena jest uzależniona od ceny innych instrumentów finansowych, towarów lub wartości wskaźników ekonomicznych albo indeksów rynkowych. Do derywatów są zaliczane transakcje takimi instrumentami, jak: opcje, kontrakty futures, forward, swaps, pochodne

instrumenty zabezpieczające przed ryzykiem kredytowym, derywaty wbudowane w inne instrumenty finansowe (tylko wtedy, gdy mogą być obracane oddzielnie od instrumentów, w które są wbudowane).

- **Pozostałe inwestycje** obejmują transakcje finansowe, które nie są ujęte w inwestycjach bezpośrednich, inwestycjach portfelowych lub oficjalnych aktywach rezerwowych, natomiast których obroty mają wpływ na wielkość polskich należności za granicą (aktywa) oraz polskich zobowiązań wobec zagranicy (pasywa).

- **Polskie należności za granicą (aktywa)** (tabela 15.5, kol. 1) zawierają transakcje dotyczące wykorzystania i spłat kredytów udzielonych oraz innych należności. Kredyty udzielone nierezydentom obejmują długo- i krótkoterminowe kredyty finansowe oraz – w przypadku sektora rządowego i bankowego – również kredyty transakcyjne, wykorzystywane i spłacane w formie dostaw towarów i usług. Kategoria „inne należności” obejmuje rachunki bieżące i lokaty oraz pozostałe należności. Rachunki bieżące i lokaty obejmują salda obrotów dokonanych na zagranicznych rachunkach bankowych i w kasach banków oraz salda lokat dokonywanych w bankach za granicą (w tym również wartość aktywnych transakcji repo, dokonywanych przez polskie banki komercyjne).

- **Polskie zobowiązania wobec zagranicy (pasywa)** (tabela 15.5, kol. 6) zawierają transakcje dotyczące wykorzystania i spłat kredytów otrzymanych oraz pozostałe zobowiązania. Kredyty otrzymane od nierezydentów obejmują długo- i krótkoterminowe kredyty finansowe oraz – w przypadku sektora rządowego i bankowego – również kredyty transakcyjne, wykorzystywane i spłacane w formie dostaw towarów i usług. Długoterminowe kredyty otrzymane przez sektor rządowy obejmują również transakcje dotyczące umorzenia, konwersji, restrukturyzacji i kapitalizacji zobowiązań kredytowych. Kategoria „inne zobowiązania” obejmuje rachunki bieżące i depozyty oraz pozostałe zobowiązania. Rachunki bieżące i depozyty obejmują: salda obrotów na rachunkach nierezydentów oraz salda depozytów dokonywanych w polskich bankach przez nierezydentów (w tym również wartość pasywnych transakcji repo, dokonywanych przez polskie banki komercyjne i NBP).

5. **Saldo błędów i opuszczeń** odzwierciedla wszystkie transakcje, które nie zostały zarejestrowane w bilansie płatniczym (opuszczenia) lub zostały niewłaściwie zarejestrowane (błędy).

6. **Pozycje finansujące** obejmują transakcje w zakresie oficjalnych aktywów rezerwowych, kredytów otrzymanych z Międzynarodowego Funduszu Walutowego (MFW) oraz transakcje finansowania wyjątkowego (exceptional financing).

- **Oficjalne aktywa rezerwowe** zawierają saldo zrealizowanych płatniczo transakcji dokonywanych przez NBP w zakresie oficjalnych aktywów rezerwowych (w tym salda obrotów na rachunkach bieżących i lokat w bankach za granicą, salda transakcji przeprowadzonych w walutach obcych w kasach NBP, salda obrotów zagranicznymi papierami wartościowymi, transakcje dotyczące transzy rezerwowej w MFW oraz zakupu i sprzedaży złota monetarnego).

- **Exceptional financing** obejmuje transakcje sektora rządowego, dotyczące finansowania obrotów bilansu płatniczego w formie restrukturyzacji zobowiązań (kwota odroczonej spłaty zobowiązań, wynikających z umów zawartych z wierzycielami zagranicznymi) oraz zmiany zaległości z tytułu należności i zobowiązań kredytowych (kapitał i odsetki).

Tabela 16. Międzynarodowa pozycja inwestycyjna

1. **Bilans aktywów i pasywów zagranicznych (międzynarodowa pozycja inwestycyjna)** prezentuje stan na koniec roku polskich należności zagranicznych oraz zobowiązań wobec zagranicy. Na zmianę stanów należności i zobowiązań wpływ ma wielkość obrotów z zagranicą, a także różnice kursowe, różnice z wyceny aktywów i pasywów oraz pozostałe zmiany. Bilans aktywów i pasywów zagranicznych został opracowany na podstawie danych pochodzących z:

- Narodowego Banku Polskiego,
- polskich banków prowadzących rozliczenia z zagranicą,

- polskich przedsiębiorstw uczestniczących w obrotach z zagranicą,
- Głównego Urzędu Statystycznego.

W ramach dostosowywania prezentacji zagranicznych aktywów i pasywów Polski do wymagań MFW oraz potrzeb systemu rachunków narodowych dane są przedstawiane według standardowych komponentów międzynarodowej pozycji inwestycyjnej (international investment position).

Aktywa i pasywa zagraniczne Polski zaprezentowano z uwzględnieniem podziału na rodzaje instrumentów finansowych oraz sektory gospodarki narodowej.

2. Inwestycje bezpośrednie zawierają:

- **należności zagraniczne z tytułu inwestycji bezpośrednich za granicą**, które obejmują – przypadającą na udziałowców polskich – bilansową wartość netto przedsiębiorstw bezpośredniego inwestowania (wartość kapitału własnego przypadającego na polskich inwestorów). Kapitał ten obejmuje efektywnie wniesiony kapitał podstawowy (akcyjny lub udziałowy) oraz kapitał zapasowy, rezerwowowy, a także niepodzielone zyski pomniejszone o straty. Wielkość stanu należności zagranicznych z tytułu inwestycji bezpośrednich obejmuje również kredyty i pożyczki udzielone przez polskich inwestorów zagranicznym spółkom, w których mają udziały (tzw. intercompany loans);

- **zobowiązania z tytułu zagranicznych inwestycji bezpośrednich w Polsce**, które obejmują wartość kapitałów własnych polskich przedsiębiorstw bezpośredniego inwestowania, przypadających na zagranicznych inwestorów bezpośrednich oraz stany zobowiązań z tytułu kredytów i pożyczek otrzymanych od tych inwestorów. Pożyczki i kredyty zaciągnięte przez inwestorów zagranicznych od polskich spółek, w których mają oni udziały, pomniejszają zobowiązania z tytułu inwestycji zagranicznych.

Wartość zarówno zobowiązań, jak i należności zagranicznych z tytułu inwestycji bezpośrednich wyliczono na podstawie sprawozdań polskich inwestorów bezpośrednich oraz polskich przedsiębiorstw bezpośredniego inwestowania.

3. Inwestycje portfelowe obejmują:

a) polskie inwestycje portfelowe za granicą, w szczególności:

- ewidencję księgową oraz statystykę stanów należności zagranicznych polskiego sektora rządowego z tytułu obligacji rządu USA, zakupionych jako wymagane zabezpieczenie realizacji umowy z Klubem Londyńskim, prowadzi Bank Handlowy w Warszawie SA, jako agent płatniczy rządu;

- dane o stanach należności z tytułu zagranicznych papierów wartościowych będących w portfelach polskich banków pochodzą z bilansów banków, przysyłanych do NBP w ramach systemu Bankowej Informacji Statystycznej (BIS);

- źródłem danych o wartości akcji i udziałów polskich podmiotów pozarządowych i pozabankowych w spółkach zagranicznych są sprawozdania polskich instytucji maklerskich pośredniczących w obrocie na rynkach zagranicznych, przesyłane do Komisji Papierów Wartościowych i Giełd (KPWiG);

b) zagraniczne inwestycje portfelowe w Polsce, w szczególności:

- akcje spółek, dopuszczone do obrotu publicznego, są zarejestrowane na rachunkach inwestycyjnych w biurach i domach maklerskich lub na rachunkach powierniczych w bankach, które posiadają zezwolenie Komisji Papierów Wartościowych i Giełd na prowadzenie rachunków papierów wartościowych. Obrót tymi papierami jest dokonywany na Warszawskiej Giełdzie Papierów Wartościowych lub regulowanym rynku pozagiełdowym (CeTO) za pośrednictwem domów maklerskich;

- źródłem danych, na podstawie których sporządzono zestawienie zobowiązań zagranicznych z tytułu udziałowych papierów wartościowych, były sprawozdania banków, które za zgodą Komisji Papierów Wartościowych i Giełd prowadzą rachunki papierów wartościowych na rzecz swoich klientów. Banki te przekazują do NBP miesięczne sprawozdania o wartości polskich papierów udziałowych (w podziale na papiery dopuszczone i niedopuszczone do obrotu publicznego) zarejestrowanych na rachunkach nierezidentów. Dane te zostały pomniejszone o oszacowaną wartość akcji polskich

spółek, znajdujących się na rachunkach nierezydentów, których posiadanie nie stanowi inwestycji portfelowych, lecz inwestycje bezpośrednie (ponad 10% udziałów w kapitale spółki). Szacunek ten został oparty na danych pochodzących z KPWiG i z Krajowego Depozytu Papierów Wartościowych (KDPW);

– kolejnym źródłem danych były kwartalne publikacje Głównego Urzędu Statystycznego. Zawierały one dane o wielkości zobowiązań, liczonej według cen rynkowych, z tytułu papierów wartościowych będących na rachunkach inwestycyjnych nierezydentów w biurach i domach maklerskich;

– źródłem danych zawierających informacje o wartości zobowiązań z tytułu obligacji wyemitowanych przez polski rząd na rynkach zagranicznych i zakupionych przez nierezydentów (obligacje Brady’ego i euroobligacje) były sprawozdania Banku Handlowego w Warszawie SA (pełniącego funkcję agenta płatniczego rządu) dotyczące wartości emisji oraz sprawozdania tych polskich banków, które nabywały ww. obligacje na rachunek własny, zmniejszając tym samym wartość papierów znajdujących się w rękach nierezydentów. Dane o wartości obligacji skarbowych emitowanych na rynku krajowym, zakupionych przez nierezydentów, pochodzą ze sprawozdań biur i domów maklerskich, banków prowadzących rachunki papierów wartościowych oraz KDPW. Sprawozdania te przesyłane są, za pośrednictwem KPWiG, do Ministerstwa Finansów. Ministerstwo Finansów dostarcza również dane o wartości obligacji samorządów terytorialnych zakupionych przez nierezydentów;

– dane o wartości bonów skarbowych znajdujących się w posiadaniu nierezydentów pochodzą z Centralnego Rejestru Bonów Skarbowych NBP, rejestrującego wszystkie transakcje dotyczące bonów skarbowych;

– oprócz skarbowych papierów dłużnych inwestorzy zagraniczni posiadali w swoich portfelach papiery dłużne wyemitowane przez polskie banki. W przypadku papierów wyemitowanych na rynkach zagranicznych, nominowanych w walutach obcych, źródłem danych były sprawozdania przysyłane w ramach systemu BIS przez banki będące emitentami tych papierów. Omawiana wielkość została pomniejszona o wartość tych papierów zakupionych w obrocie wtórnym przez polskie banki, również pochodzące z systemu BIS, oraz o dane z KPWiG o wartości tych papierów zakupionych przez rezydentów za pośrednictwem polskich biur maklerskich. Dane o bankowych papierach dłużnych, wyemitowanych na rynku krajowym, pochodzą ze sprawozdań przysyłanych do Departamentu Polityki Pieniężno-Kredytowej NBP przez banki pełniące funkcję dealerów rynku pieniężnego;

– również spółki sektora pozabankowego wyemitowały na rynkach zagranicznych swoje obligacje, które zostały zakupione przez nierezydentów; informacje o tych emisjach są przysyłane przez spółki będące emitentami;

– kolejną grupę polskich papierów dłużnych znajdujących się w posiadaniu nierezydentów stanowią długo- oraz krótkoterminowe papiery dłużne polskich spółek (commercial paper) emitowane na rynku krajowym. Dane o stanach tych papierów w portfelach inwestorów zagranicznych pochodzą z banków – organizatorów emisji i rynku wtórnego poszczególnych papierów i są przysyłane do NBP.

4. Pochodne instrumenty rynku finansowego

W zakresie bilansu aktywów i pasywów zagranicznych w obecnej chwili NBP nie zbiera danych umożliwiających, zgodną ze standardami EBC i MFW, wycenę stanów należności i zobowiązań podmiotów krajowych wobec nierezydentów, wynikających z zawarcia transakcji związanych z pochodnymi instrumentami finansowymi.

Zgodnie ze standardami międzynarodowymi wyceny instrumentów pochodnych należy dokonywać według wartości rynkowej. Obecnie dostępne dane nie pozwalają jednak na dokonanie takiej wyceny.

5. Pozostałe inwestycje zagraniczne obejmują:

Kredyty handlowe. Stany należności i zobowiązań z tytułu zagranicznych kredytów handlowych obejmują tzw. kredyty firmowe, czyli stany należności i zobowiązań z tytułu udzielonych i otrzymanych zaliczek oraz odroczonej płatności w imporcie i eksporcie towarów i usług.

Informacje o tych kredytach pochodzą od podmiotów gospodarczych.

Pozostałe kredyty i pożyczki. Kategoria pozostałych kredytów i pożyczek obejmuje należności i zobowiązania z tytułu wykorzystanych i niespłaconych kredytów i pożyczek zagranicznych z wyłączeniem kredytów handlowych oraz kredytów od inwestorów zagranicznych. Kredyty handlowe prezentowane są w odrębnych pozycjach aktywów i pasywów zagranicznych. Kredyty od inwestorów zagranicznych są wykazywane jako element składowy inwestycji bezpośrednich. Począwszy od 1999 r. dane o stanach zobowiązań z tytułu otrzymanych kredytów i pożyczek zagranicznych sektora rządowego uzupełniono o zadłużenie kredytowe sektora samorządowego. Dane dotyczące stanu należności i zobowiązań z tytułu kredytów i pożyczek pochodzą:

- z bilansu NBP;
- od agentów obsługujących kredyty rządowe (NBP i Bank Handlowy w Warszawie SA);
- z Ministerstwa Finansów dla sektora samorządowego;
- z bilansów banków komercyjnych;
- od podmiotów gospodarczych zaciągających i udzielających kredytów i pożyczek.

Gotówka, rachunki bieżące, lokaty (depozyty)

Omawiana kategoria należności i zobowiązań zagranicznych w przypadku sektora bankowego obejmuje:

a) w zakresie aktywów zagranicznych:

- stan środków na rachunkach bieżących (nostro) i terminowych (lokaty) w bankach za granicą;
- przekroczenie salda na rachunkach bieżących banków zagranicznych (loro) oraz na rachunkach bieżących nierezydentów innych niż banki (kredyt w rachunku bieżącym);
- należności z tytułu operacji zakupu papierów wartościowych z otrzymanym przyrzeczeniem odkupu (repurchase agreement);
- pieniądze zagraniczne w kasach banków;
- należności z tytułu zakupionych czeków podróżniczych i bankierskich wyemitowanych przez banki zagraniczne;
- należności z tytułu zabezpieczeń pieniężnych;

b) w zakresie pasywów zagranicznych:

- stan środków na rachunkach bieżących (loro) i terminowych (depozyty) banków zagranicznych (nierezydentów);
- stan środków na rachunkach bieżących i terminowych (depozyty) nierezydentów innych niż banki;
- przekroczenie salda na rachunkach bieżących polskich banków w bankach za granicą;
- zobowiązania z tytułu sprzedaży papierów wartościowych z udzielonym przyrzeczeniem odkupu;
- stan środków na rachunkach pieniężnych nierezydentów w bankowych biurach maklerskich;
- zobowiązania z tytułu zabezpieczeń pieniężnych.

Zaprezentowane w bilansie aktywów i pasywów zagranicznych za lata 1998–2000 kwoty dotyczące systemu bankowego w pozycji *Gotówka, rachunki bieżące, lokaty (depozyty)* obejmują całość należności i zobowiązań, zarówno w walutach obcych, jak i w złotych polskich. Natomiast dane tej pozycji za rok 1997 nie obejmują należności i zobowiązań w walutach niewymienialnych oraz w polskich złotych (z wyjątkiem zobowiązań z tytułu rachunków wolnych, które były objęte sprawozdawczością).

W wyniku wprowadzonych zmian metodologicznych w pozycji pasywnej – *Rachunki bieżące i depozyty* – od 1999 r. wykazywane są zobowiązania zagraniczne NBP, wynikające z pasywnych transakcji repo (sprzedaż papierów wartościowych z udzielonym przyrzeczeniem odkupu). Dla celów porównawczych modyfikacji uległy również dane za lata 1997–1998.

Aktywa sektora pozarządowego i pozabankowego prezentują stany środków na rachunkach polskich przedsiębiorstw, utrzymywane w bankach za granicą.

Informacje o stanach należności i zobowiązań z tytułu gotówki, rachunków bieżących, lokat/depozytów pochodzą:

- ze sprawozdawczości statystycznej polskich banków;
- z danych księgowych NBP;
- ze sprawozdawczości polskich przedsiębiorstw mających rachunki w bankach za granicą.

Pozostałe aktywa i pasywa zagraniczne

W pozostałych aktywach i pasywach zagranicznych sektora rządowego ujęte są stany środków na rachunkach bankowych, prowadzonych w walutach wymiennych, rozrachunkowych oraz w rublach transferowych, tzw. rachunki likwidacyjne. Termin „rachunki likwidacyjne” oznacza, że stan środków na tych rachunkach może jedynie zmniejszyć się, gdyż rachunki te służą do rozliczenia należności i zobowiązań powstałych w okresie funkcjonowania RWPG.

Informacje o stanach wyżej wymienionych rachunków pochodzą z Banku Handlowego w Warszawie SA, który obok NBP pełni funkcję agenta płatniczego rządu polskiego i rejestruje wszystkie zmiany należności i zobowiązań zagranicznych sektora rządowego.

W tej pozycji ujmowane są także dane o stanie zaległości stanowiących aktywa sektora rządowego oraz zaległości stanowiących pasywa sektora pozarządowego i pozabankowego.

Pozostałe aktywa zawierają także stan należności polskich przedsiębiorstw z tytułu rozliczeń clearingowych.

6. Oficjalne aktywa rezerwowe

Aktywami rezerwowymi – zgodnie z zaleceniami Międzynarodowego Funduszu Walutowego – są łatwo rozporządzalne, płynne aktywa zagraniczne, będące w posiadaniu władzy monetarnej (Narodowy Bank Polski) i w pełni przez nią kontrolowane. Aktywa te mogą być wykorzystane do bezpośredniego finansowania nierównowagi bilansu płatniczego lub do prowadzenia innych działań władzy monetarnej w celu zachowania równowagi bilansu płatniczego.

W warunkach gospodarki polskiej oficjalne aktywa rezerwowe obejmują:

- złoto monetarne;
- specjalne prawa ciągnięcia (SDR);
- pozycję rezerwową w Międzynarodowym Funduszu Walutowym;
- gotówkę i lokaty w walutach wymiennych, w tym:
 - rachunki bieżące i terminowe w bankach zagranicznych;
 - papiery wartościowe emisji zagranicznych podmiotów;
 - pieniądze zagraniczne posiadane przez NBP w kasach walutowych;
- inne należności, które zawierają stan należności z tytułu aktywnych transakcji repo (zakup papierów wartościowych z otrzymanym przyrzeczeniem odkupu).

Źródłem danych o stanach oficjalnych aktywów rezerwowych są dane księgowe Narodowego Banku Polskiego.

Tabela 17. Oficjalne aktywa rezerwowe

Oficjalne aktywa rezerwowe zostały opisane w pkt. 6 Międzynarodowej pozycji inwestycyjnej (tabela 16).

Tabela 18 i 19. Zadłużenie zagraniczne Polski

Narodowy Bank Polski zestawia informację dotyczącą zadłużenia zagranicznego zgodnie z definicją: „Zadłużenie zagraniczne brutto, na koniec danego okresu, jest sumą podjętych i nieuregulowanych, wynikających z zawartych umów, zobowiązań rezydentów danego kraju wobec nierezydentów, do spłacenia kapitału wraz z odsetkami lub bez, albo do spłacenia odsetek wraz z kapitałem lub bez”. Definicja ta została określona mianem definicji bazowej (core definition).

Definicja ta dotyczy zadłużenia brutto, czyli zawiera określone zobowiązania zagraniczne Polski (niepomniejszone o należności zagraniczne). Sformułowanie „zobowiązania wynikające z zawartych umów” oznacza formalne zobowiązanie do dokonania określonej płatności (raty kapitałowej i/lub odsetek). Wyklucza to udziały w kapitale akcyjnym (equity participation). Wyrażenie „kapitał wraz z odsetkami lub bez” włącza do pojęcia zadłużenia zagranicznego także zobowiązania nieoprocentowane, ponieważ pociągają one za sobą „wynikające z zawartych umów” zobowiązanie do spłaty. Sformułowanie „odsetki wraz z kapitałem lub bez” oznacza włączenie do pojęcia zadłużenia zagranicznego także zobowiązania o nieokreślonym terminie płatności, np. obligacje bez terminu wykupu. Wyrażenie „podjętych i nieuregulowanych” wyklucza potencjalne zobowiązania, np. część kredytu, która nie została jeszcze wykorzystana.

Podział na zadłużenie wewnętrzne i zewnętrzne (zagraniczne) dokonany został na podstawie kryterium rezydenta, czyli bez względu na rodzaj waluty.

Spśród instrumentów finansowych do pojęcia zadłużenia zagranicznego zaliczono następujące kategorie:

- kredyty inwestorów bezpośrednich;
- rachunki bieżące i depozyty nierezydentów w bankach polskich;
- dłużne papiery wartościowe w posiadaniu zagranicznych inwestorów portfelowych;
- kredyty handlowe;
- pozostałe kredyty i pożyczki (w tym leasing finansowy);
- pozostałe zobowiązania zagraniczne (zaległe raty kapitałowe i odsetkowe).

Wykres 7. Kształtowanie się miesięcznych przyrostów procentowych agregatów pieniężnych na tle inflacji

Inflacja oznacza miesięczne tempo zmian cen towarów i usług konsumpcyjnych. Źródłem danych jest GUS.

Wykres 8. Kształtowanie się rocznych przyrostów procentowych agregatów pieniężnych na tle inflacji

Inflacja oznacza 12-miesięczne tempo zmian cen towarów i usług konsumpcyjnych. Źródłem danych jest GUS.

SZEREGI CZASOWE POZBAWIONE WAHAŃ SEZONOWYCH

Obliczenia wykonano w systemie SAS metodą kompozycji i korelacji sezonowej X-11.