

**BIULETYN INFORMACYJNY**  
**9/2000**

Na podstawie materiałów NBP opracowano w Departamencie Statystyki

Projekt graficzny okładki:  
DECORUM

Skład i druk:  
Drukarnia NBP

## **NBP INFORMUJE**

Począwszy od 1999 r. wybrane dane statystyczne, w tym dzienne kursy walut i stopy procentowe, a także kalendarz udostępniania danych, publikowane są na stronie internetowej NBP:

**<http://www.nbp.pl>**

Serwis internetowy Narodowego Banku Polskiego zawiera również Biuletyn Informacyjny NBP.

**e-mail: [nbp@nbp.pl](mailto:nbp@nbp.pl)**

Wydął:  
Gabinet Prezesa NBP  
Wydział Promocji i Informacji  
00-919 Warszawa, ul. Świętokrzyska 11/21  
tel. 653-27-97, 653-23-35,  
fax 653-24-75, 653-13-21, tlx 825 522

© Copyright by Narodowy Bank Polski, 2000  
ISSN 1230-0020

SYTUACJA SPOŁECZNO-GOSPODARCZA KRAJU (PROCESY REALNE)	4
Produkcja sprzedana przemysłu	4
Poziom cen	4
Rynek pracy	6
Wynagrodzenia i świadczenia społeczne	7
PODAŻ PIENIĄDZA I CZYNNIKI JEGO KREACJI	8
Struktura podaży pieniądza	8
Czynniki kreacji pieniądza	11
Należności od osób prywatnych i podmiotów gospodarczych	12
Zadłużenie netto sektora budżetowego	13
Aktywa zagraniczne netto	13
Saldo pozostałych pozycji (netto)	14
POLITYKA MONETARNA BANKU CENTRALNEGO	16
Stopy procentowe	16
Rezerwy obowiązkowe	18
Kursy walutowe	18
Rynek pierwotny bonów skarbowych	19
Operacje otwartego rynku	19
BILANS PŁATNICZY NA BAZIE PŁATNOŚCI W III KWARTALE 2000 R.	21
Rachunek bieżący	21
Płatności towarowe	21
Płatności usługowe	21
Dochody	22
Transfery bieżące	23
Niesklasyfikowane obroty bieżące	23
Rachunek kapitałowy i finansowy	23
Inwestycje bezpośrednie	24
Inwestycje portfelowe	24
Pozostałe inwestycje	24
Polskie należności za granicą	24
Polskie zobowiązania wobec zagranicy	24
Stan oficjalnych aktywów rezerwowych	25
NAJWAŻNIEJSZE DECYZJE RADY POLITYKI PIENIĘŻNEJ NBP	26
ANEKS STATYSTYCZNY	27
Tabele	29
Wykresy	95
SZEREGI CZASOWE POZBAWIONE WAHAŃ SEZONOWYCH	103
UWAGI METODYCZNE	123

### Produkcja sprzedana przemysłu

W III kwartale 2000 r. produkcja sprzedana przemysłu<sup>1</sup> ukształtowała się na poziomie o 6,7% wyższym niż przed rokiem. Na szybszy niż w 1999 r. wzrost produkcji przede wszystkim złożyło się zwiększenie o 14,9% produkcji w sekcji wytwarzania i zaopatrywania w energię elektryczną, gaz, wodę oraz o 6,3% w sekcji przetwórstwa przemysłowego. Natomiast niewielki (1,9%) wzrost produkcji, zarejestrowany w sekcji górnictwa i kopalnictwa, ograniczył nieco tempo wzrostu produkcji sprzedanej przemysłu ogółem. W stosunku do analogicznego okresu poprzedniego roku tempo wzrostu produkcji sprzedanej przemysłu w III kwartale było niższe niż w I i II kwartale 2000 r., kiedy to wynosiło odpowiednio 10,7% i 9,6%.

We wrześniu 2000 r. produkcja sprzedana przemysłu ogółem była o 5,0% wyższa niż przed rokiem. Najwyższy wzrost o 15,3% zanotowano w sekcji wytwarzania i zaopatrywania w energię elektryczną, gaz, wodę, natomiast w przetwórstwie przemysłowym produkcja zwiększyła się o 4,7%. Górnictwo i kopalnictwo charakteryzowało się

<sup>1</sup> W przedsiębiorstwach o liczbie pracujących powyżej 9 osób.

w tym miesiącu spadkiem produkcji o 2,2% w skali roku. W porównaniu z sierpniem 2000 r. produkcja sprzedana przemysłu ogółem wzrosła o 5,0%.

Podobnie jak w pierwszym półroczu 2000 r., również w III kwartale głównymi barierami ograniczającymi wzrost bieżącej działalności produkcyjnej były: niski popyt krajowy i zagraniczny, konkurencyjny import oraz wysokie obciążenia budżetowe.

### Poziom cen

**Ceny produkcji sprzedanej przemysłu** we wrześniu 2000 r. były o 6,0% wyższe od cen w grudniu 1999 r. (wobec 5,8% przed rokiem).

W III kwartale 2000 r. średnie miesięczne tempo wzrostu cen produkcji sprzedanej przemysłu było niższe, zarówno w stosunku do analogicznego okresu poprzedniego roku (0,6% wobec 0,8%), jak i w stosunku do poprzedniego kwartału (0,9%).

W okresie od stycznia do września 2000 r. najszybciej rosły ceny w sekcji wytwarzania i zaopatrywania w energię elektryczną, gaz, wodę (9,2% wobec 10,6% przed rokiem) oraz w górnictwie i kopalnictwie (8,1% wobec 4,9%). Nie-

**Wykres A** Produkcja sprzedana przemysłu (analogiczny okres poprzedniego roku = 100)

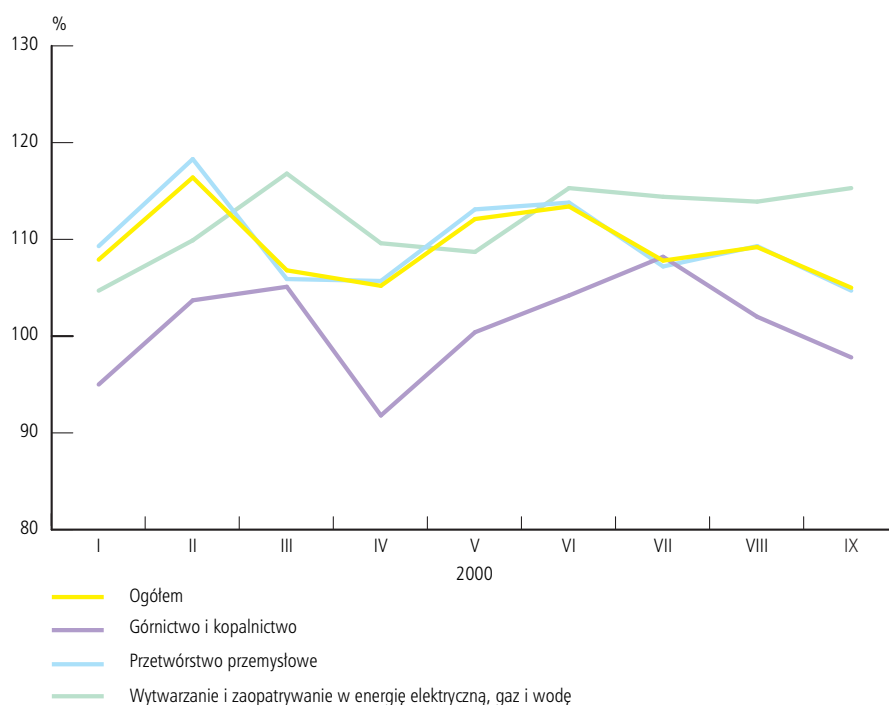

## SYTUACJA SPOŁECZNO-GOSPODARCZA KRAJU (PROCESY REALNE)

**Wykres B** Wskaźniki cen produkcji sprzedanej przemysłu  
(analogiczny okres poprzedniego roku = 100)

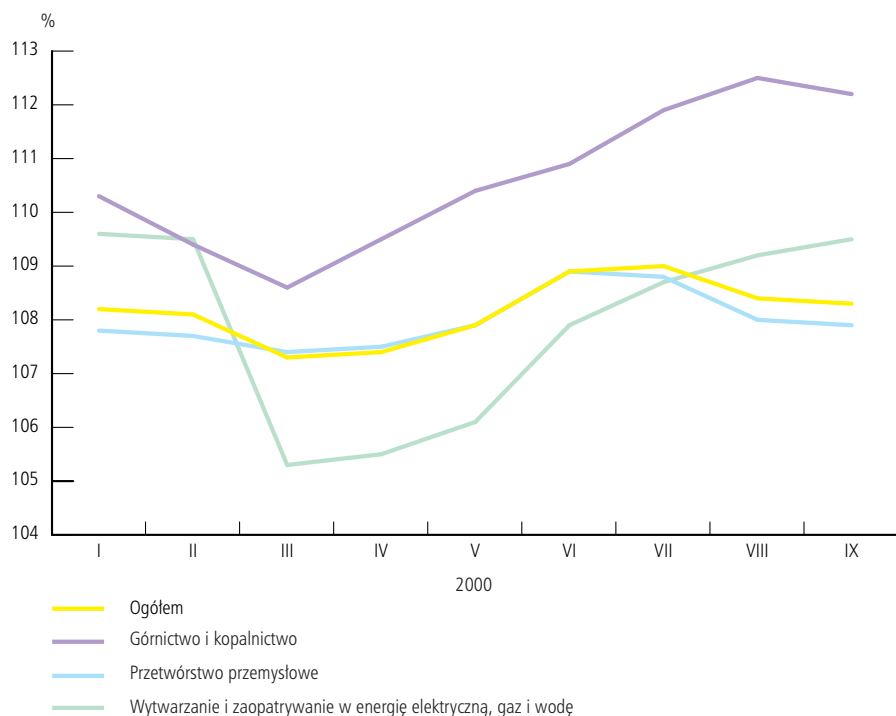

**Wykres C** Wskaźniki cen wybranych grup towarów i usług konsumpcyjnych  
(analogiczny okres poprzedniego roku = 100)

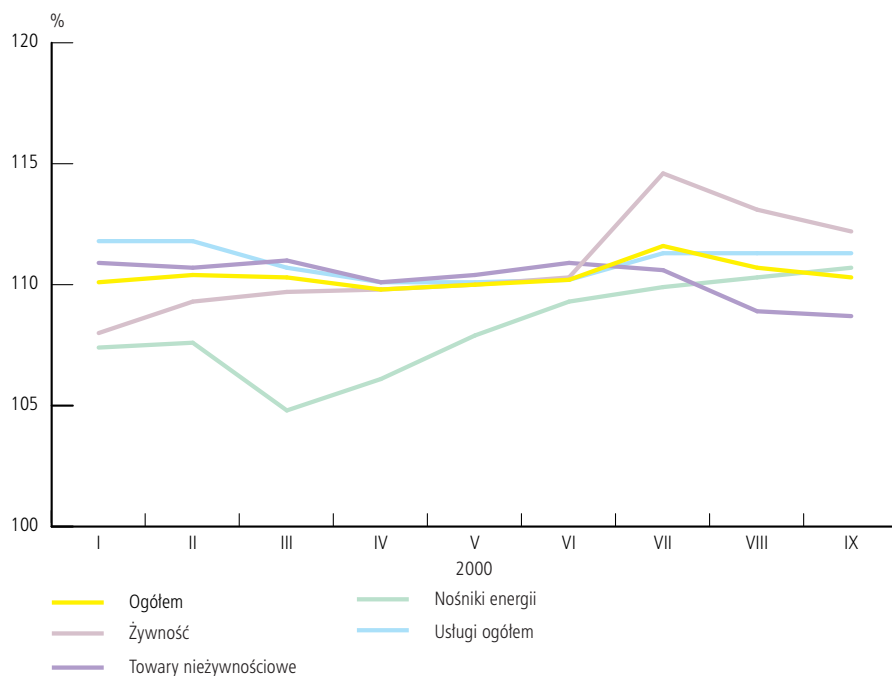

co niższe tempo wzrostu cen, chociaż wyższe niż przed rokiem, zanotowano w przetwórstwie przemysłowym (5,4% wobec 5,1%).

III kwartał 2000 r. charakteryzował się nieznacznie malejącą dynamiką cen produkcji sprzedanej przemysłu w skali dwunastomiesięcznej. We wrześniu wynosiła ona 108,3 wobec 108,4 w sierpniu i 109,0 w lipcu. Najbardziej wzrosły ceny w górnictwie i kopalnictwie – o 12,2%, najmniej zaś w sekcji przetwórstwa przemysłowego – o 7,9%.

**Ceny produkcji budowlano-montażowej** w okresie od stycznia do września 2000 r. wzrosły o 5,7% (wobec 6,6% przed rokiem). W III kwartale 2000 r. dwunastomiesięczne tempo wzrostu cen uległo niewielkiemu zahamowaniu. W stosunku do analogicznego miesiąca poprzedniego roku ceny wzrosły w lipcu o 8,9%, w sierpniu o 8,7%, a we wrześniu o 8,1%.

We wrześniu 2000 r. **ceny towarów i usług konsumpcyjnych** były o 7,0% wyższe od cen w grudniu 1999 r. (wobec 6,6% przed rokiem). Podobnie jak w poprzednim roku, w okresie od stycznia do września 2000 r. najszybciej rosły ceny usług – o 9,2%. Na wysokie tempo wzrostu cen towarów i usług konsumpcyjnych w ciągu trzech kwartałów 2000 r. istotny wpływ miało znacznie wyższe niż w poprzednim roku tempo wzrostu cen żywności i napojów bezalkoholowych (6,3% wobec 1,2% przed rokiem).

W III kwartale 2000 r. tempo wzrostu cen towarów i usług konsumpcyjnych w skali dwunastu miesięcy uległo nieznacznemu spowolnieniu. We wrześniu wyniosło ono 10,3% wobec 10,7% w sierpniu i 11,6% w lipcu. W stosunku do analogicznego okresu poprzedniego roku tempo wzrostu cen towarów konsumpcyjnych zmniejszyło się z 11,7% w lipcu do 9,8% we wrześniu, natomiast tempo wzrostu cen usług konsumpcyjnych pozostawało w każdym z trzech miesięcy omawianego okresu na niezmiennym poziomie 11,3%. Na wysoki poziom dynamiki wzrostu cen oddziaływało przede wszystkim zwiększenie cen żywności (w tym przede wszystkim cukru i pieczywa) i towarów nieżywnościowych (głównie paliwa). Znacznie wzrosły również opłaty za najem mieszkania, ceny nośników energii (w tym gazu) oraz ceny usług transportowych.

W omawianym okresie średnie miesięczne tempo wzrostu cen towarów i usług konsumpcyjnych wynosiło 0,5% i było o 0,1 pkt. proc. niższe, zarówno w porównaniu z analogicznym okresem 1999 r., jak i z II kwartałem 2000 r. W ciągu

trzech miesięcy III kwartału tempo zmian cen wahało się od wzrostu o 0,7% w lipcu, przez spadek o 0,3% w sierpniu do wzrostu o 1% we wrześniu. Wielkość tych wskaźników kształtowała się głównie pod wpływem zmian cen żywności i napojów bezalkoholowych oraz towarów nieżywnościowych.

### Rynek pracy

W ciągu trzech miesięcy III kwartału 2000 r. obserwowany był systematyczny spadek liczby pracujących i przeciętnego zatrudnienia w sektorze przedsiębiorstw<sup>2</sup>. Na koniec września 2000 r. liczba pracujących w tym sektorze wyniosła 5.438 tys. osób i była o 2,8% niższa niż przed rokiem.

Przeciętne zatrudnienie w sektorze przedsiębiorstw w okresie od stycznia do września 2000 r. wyniosło 5.315 tys. osób i było o 3,4% niższe niż przed rokiem. Największy spadek zatrudnienia odnotowano w sekcji górnictwa i kopalnictwa (11,9%) oraz przetwórstwa przemysłowego (6,0%). Na koniec września 2000 r. przeciętne zatrudnienie w tym sektorze obniżyło się do poziomu 5.270 tys. osób, tj. było o 2,8% mniejsze niż przed rokiem.

Liczba bezrobotnych zarejestrowanych w urzędach pracy we wrześniu 2000 r. wyniosła 2.528,8 tys. osób i była o 16,1% wyższa niż w tym samym okresie 1999 r. Najwyższy wzrost liczby bezrobotnych odnotowano w odniesieniu do bezrobotnych bez prawa do zasiłku (19,7%) oraz uprzednio pracujących (17,5%). Od czerwca, podobnie jak na początku 2000 r., obserwowane jest zjawisko stałego wzrostu liczby bezrobotnych.

W omawianym okresie stopa bezrobocia systematycznie rosła i kształtowała się na poziomie 13,8% w lipcu, 13,9% w sierpniu i 14,0% we wrześniu. Dla porównania w analogicznych miesiącach poprzedniego roku wynosiła ona odpowiednio: 11,8%, 11,9% i 12,1%.

W III kwartale 2000 r. w urzędach pracy zarejestrowało się 670,3 tys. bezrobotnych.

W tym samym okresie z ewidencji urzędów pracy wyrejestrowano 578,8 tys. osób, w tym 284,4 tys. w związku z podjęciem pracy.

We wrześniu 2000 r. liczba ofert pracy pozostających w dyspozycji urzędów pracy wynosiła 15,0 tys. i była o 0,3 tys. niższa niż w analogicznym miesiącu 1999 r.

<sup>2</sup> Patrz: przypis 1.

## SYTUACJA SPOŁECZNO-GOSPODARCZA KRAJU (PROCESY REALNE)

### Wynagrodzenia i świadczenia społeczne

W III kwartale 2000 r. odnotowano spadek poziomu przeciętnych realnych wynagrodzeń brutto w sektorze przedsiębiorstw, zarówno w stosunku do analogicznego okresu 1999 r., jak i do poprzedniego kwartału. Podobnie siła nabywcza przeciętnych emerytur i rent obniżyła się w porównaniu z III kwartałem poprzedniego roku, ale nieznacznie wzrosła w stosunku do II kwartału.

Przeciętne miesięczne wynagrodzenie brutto (powiększone o obowiązkową składkę na ubezpieczenia społeczne) wyniosło w omawianym okresie 1.905,76 zł i było o 11,2% wyższe niż przed rokiem i o 1,9% większe niż w II kwartale 2000 r.

Przeciętne miesięczne wynagrodzenie brutto w sektorze przedsiębiorstw w III kwartale 2000 r. ukształtowało się na poziomie 2.061,03 zł, o 1,2% wyższym niż w II kwartale tego roku. Natomiast przeciętne miesięczne wynagrodzenie brutto w sferze budżetowej wyniosło w badanym okresie 1.813,49 zł, tj. o 3,6% więcej niż w poprzednim kwartale.

We wrześniu przeciętna miesięczna płaca brutto w sektorze przedsiębiorstw wyniosła 2.088,31 zł i była o 1,8% wyższa niż w sierpniu i o 10,7% większa niż przed rokiem.

Przeciętne miesięczne wynagrodzenie brutto bez wypłat z zysku w sektorze przedsiębiorstw wzrosło w omawianym okresie od 2.026,23 zł w lipcu do 2.086,22 zł we wrześniu. Poziom osiągnięty we wrześniu był o 2,2% wyższy niż w sierpniu i o 10,9% większy niż w analogicznym okresie poprzedniego roku.

Siła nabywcza przeciętnego miesięcznego wynagrodzenia brutto w sektorze przedsiębiorstw w III kwartale 2000 r. była o 0,5% niższa niż przed rokiem (w analogicznym okresie ubiegłego roku zarejestrowano wzrost o 3,8%) i o 0,4% mniejsza niż w II kwartale 2000 r. W ciągu trzech miesięcy III kwartału znaczny jej spadek zaobserwowano w lipcu, kiedy to w stosunku do lipca 1999 r. siła nabywcza pieniądza zmniejszyła się o 2,1%, natomiast w stosunku do czerwca 2000 r. – o 1,4%. We wrześniu przeciętne miesięczne wynagrodzenie realne brutto było o 0,5% wyższe niż przed rokiem i o 0,9% większe niż w sierpniu.

Przeciętna liczba emerytów i rencistów w III kwartale 2000 r. nieznacznie, choć systematycznie, zmniejszała się i we wrześniu wyniosła 9.360 tys. osób, tj. o 0,8% mniej niż przed rokiem. W ostatnim miesiącu III kwartału emerytury i renty z pozarolniczego systemu ubezpieczeń społecznych pobierało o 0,4% mniej osób niż w analogicznym okresie poprzedniego roku, zaś z rolniczego – o 2,3% mniej.

Przeciętna miesięczna emerytura i renta z pozarolniczego systemu ubezpieczeń społecznych brutto ukształtowała się w omawianym okresie na poziomie 892,49 zł i była o 3,3% wyższa niż w II kwartale 2000 r., zaś jej siła nabywcza wzrosła o 1,9%. We wrześniu 2000 r. świadczenia te wyniosły 895,59 zł i były o 0,5% wyższe niż w sierpniu i o 5,9% większe niż przed rokiem.

Natomiast przeciętna miesięczna emerytura i renta rolników indywidualnych wyniosła we wrześniu 2000 r. 608,18 zł i w porównaniu z sierpniem 1999 r. wzrosła o 5,4%, zaś w stosunku do sierpnia bieżącego roku o 0,2%.

**Tabela A** Wybrane kategorie sfery realnej (w %)

Wyszczególnienie	Przyrost w miesiącu			Przyrost w 2000
	VII	VIII	IX	
Produkcja sprzedana przemysłu	-6,9	6,1	5,0	*
Ceny towarów i usług konsumpcyjnych	0,7	-0,3	1,0	7,0
Ceny produkcji sprzedanej przemysłu	0,6	0,4	0,8	6,0
Ceny produkcji budowlano-montażowej	0,4	5,0	0,2	5,7
Przeciętne zatrudnienie w sektorze przedsiębiorstw	-0,2	-0,3	0,3	*
Przeciętne miesięczne wynagrodzenie nominalne brutto w sektorze przedsiębiorstw	-0,7	0,8	1,3	*
Przeciętna miesięczna nominalna emerytura i renta z pozarolniczego systemu ubezpieczeń społecznych brutto	0,1	0,1	0,5	*

\* Brak danych.

## PODAŻ PIENIĄDZA I CZYNNIKI JEGO KREACJI

### Struktura podaży pieniądza

Stan zasobów pieniądza na koniec września 2000 r. wyniósł 280.583,9 mln zł i był o 4.296,0 mln zł niższy niż w końcu czerwca 2000 r. i o 17.135,3 mln zł wyższy w porównaniu z końcem grudnia poprzedniego roku. Nominalnie podaż pieniądza w III kwartale zmniejszyła się o 1,5%, realnie zaś o 3,1%. Spadek podaży pieniądza obserwowany w III kwartale miał charakter nietypowy i wynikał w głównej mierze ze znacznego zmniejszenia się wolumenu pieniądza w lipcu 2000 r. W miesiącu tym podaż pieniądza spadła w stosunku do czerwca 2000 r. o 7.734,8 mln zł, tj. w ujęciu realnym o 3,4%. Było to największe miesięczne obniżenie się poziomu tej kategorii od stycznia 2000 r. Przyczyn tak gwałtownego spadku zasobów pieniądza należy upatrywać przede wszystkim w istotnym zmniejszeniu się stanu zobowiązań złotych wobec podmiotów gospodarczych. W lipcu spadły one o 8.900,1 mln zł w stosunku do czerwca 2000 r. Zmiana poziomu tych zobowiązań wystąpiła głównie w następstwie redukcji zleceń na zakup walorów Polskiego Koncernu Naftowego ORLEN i wycofania środków z rachunków autonomicznych biur maklerskich, prowa-

dzonych przez banki. Ponieważ popyt na akcje PKN realizowany był przez inwestorów indywidualnych głównie w oparciu o kredyty bankowe, ograniczenie sprzedaży tych akcji spowodowało powrót niewykorzystanych środków na rachunki kredytobiorców. Sytuacja ta znalazła odzwierciedlenie w spadku poziomu należności osób prywatnych, zarejestrowanym w lipcu 2000 r.

Pozostałe dwa miesiące, w tym zwłaszcza sierpień, charakteryzowały się stosunkowo niską dynamiką przyrostu podaży pieniądza. Miesięczne tempo przyrostu tej kategorii w ujęciu nominalnym wynosiło: w sierpniu 0,3%, natomiast we wrześniu 1,0% (realnie odpowiednio: 0,6% i 0,0%). W analogicznych miesiącach poprzednich lat wskaźniki obrazujące tempo przyrostu podaży pieniądza były nieco większe. Dla porównania miesięczne tempo przyrostu podaży pieniądza w ujęciu nominalnym wynosiło w sierpniu i we wrześniu 1999 r. odpowiednio 1,4% i 1,7%, natomiast w 1998 r. 2,7% i 0,7%. Dynamika podaży pieniądza w skali dwunastu miesięcy, odnotowana w lipcu, ukształtowała się na poziomie znacznie niższym niż w czerwcu i wyniosła 16,2%. W sierpniu i we wrześniu roczne tempo wzrostu omawianej kategorii uległo dal-

Wykres D Przyrost podaży pieniądza oraz jego komponentów w III kwartale 2000 r.





szemu przyhamowaniu, osiągając poziom odpowiednio 14,9% i 14,1%.

**Podaż pieniądza krajowego**, podobnie jak podaż pieniądza ogółem, w III kwartale 2000 r. znacząco zmniejszyła się i na koniec września osiągnęła poziom 235.743,4 mln zł. W ciągu 3 miesięcy spadek poziomu tej kategorii wyniósł ogółem 4.701,7 mln zł (2% nominalnie) i był wynikiem gwałtownego, nienotowanego w ciągu ostatnich lat, obniżenia zasobów pieniądza krajowego w lipcu. W miesiącu tym podaż pieniądza krajowego zmniejszyła się o 8.432,4 mln zł (3,5% nominalnie). Kolejne dwa miesiące omawianego okresu charakteryzowały się systematycznym wzrostem miesięcznej dynamiki tej kategorii: w ujęciu nominalnym wynosiła ona 0,6% w sierpniu i 1,0% we wrześniu. W stosunku do grudnia ubiegłego roku odnotowano wzrost tej kategorii, wynoszący nominalnie 5,4%.

Udział pieniądza krajowego w zasobach ogólnych pieniądza wahał się w analizowanym okresie od 83,7% w lipcu do 84,0% we wrześniu.

**Podaż pieniądza gotówkowego w obiegu (poza kasami banków)** spadła na przestrzeni III kwartału 2000 r. o 426,6 mln zł, tj. nominalnie o 1,2% (2,8% realnie). Nietypowa dla tego okresu obniżka była konsekwencją spadku zasobów gotówkowych, mającego miejsce w dwóch pierwszych miesiącach omawianego okresu. W lipcu podaż zmniejszyła się o 27,6 mln zł, zaś w sierpniu o 540,7 mln zł. W ujęciu nominalnym wskaźniki te wyniosły odpowiednio: -0,1% i -1,5%, realnie zaś -0,8% i -1,2%. We wrześniu natomiast odnotowano, po raz trzeci w 2000 r., nieznaczny wzrost poziomu gotówki (0,4% nominalnie). Analiza danych za 2000 r. wskazuje na malejące zapotrzebowanie rynku na pieniądz gotówkowy. Dwunastomiesięczne tempo przyrostu zasobów gotówkowych uległo w badanym okresie dalszemu, znacznemu obniżeniu: od 2,6% w lipcu do 1,5% we wrześniu. Niska podaż gotówki świadczyć może o stopniowej zmianie preferencji w obrocie gospodarczym na rzecz coraz bardziej popularnych form bezgotówkowych rozliczeń finansowych.

Stan **zobowiązań złotych wobec osób prywatnych i podmiotów gospodarczych** w III kwartale 2000 r. obniżył się o 4.275,1 mln zł. Nominalnie spadek ten wyniósł 2,1%, realnie zaś 3,6% i było to pierwsze zmniejszenie

się poziomu tych depozytów na przestrzeni ostatnich lat. Decydujący wpływ na ich dynamikę w całym kwartale miał znaczny, nienotowany w ciągu ostatnich lat, spadek zobowiązań w lipcu. W stosunku do czerwca ich poziom zmniejszył się o 4,1% (4,8% realnie). Kolejne miesiące charakteryzowały się przyrostem zobowiązań, chociaż tempo ich wzrostu było niższe niż w analogicznych miesiącach poprzednich lat.

Zasadniczy wpływ na podaż pieniądza ogółem w III kwartale 2000 r. miały zmiany poziomu **zobowiązań złotych wobec podmiotów gospodarczych**. W stosunku do czerwca ich poziom obniżył się o 7.758,6 mln zł, tj. nominalnie o 12,2% (realnie o 13,6%). Spadek stanu depozytów w tym okresie był efektem przede wszystkim ich gwałtownego zmniejszenia się w lipcu. W miesiącu tym zarejestrowano największy na przestrzeni ostatnich lat spadek poziomu zobowiązań złotych wobec podmiotów gospodarczych, wynoszący 8.900,12 mln zł, co – w ujęciu nominalnym – stanowiło 14,0%, realnie zaś 14,6%. Lipcowe zmiany tej kategorii były związane z zakończeniem akcji subskrypcji walorów Polskiego Koncernu Naftowego ORLEN. Konsekwencją znacznej, blisko 90%, redukcji zleceń na zakup akcji PKN ORLEN było wycofywanie przez inwestorów środków z autonomicznych biur maklerskich prowadzonych przez banki, z jednoczesnym przeznaczeniem ich na spłatę kredytów zaciągniętych wcześniej w bankach na zakup tych akcji. Kolejne dwa miesiące III kwartału nie przyniosły tak istotnych zmian stanu zobowiązań złotych wobec podmiotów gospodarczych. W ujęciu nominalnych w sierpniu przyrosły one o 1,3% (1,6% realnie), we wrześniu zaś o 0,8% (realnie spadek o 0,2%).

W badanym okresie dwunastomiesięczne tempo wzrostu – w przeciwieństwie do poprzedniego roku – systematycznie malało i cechowało się znacznie niższymi wskaźnikami niż przed rokiem: w lipcu 16,8% wobec 19,5% w analogicznym miesiącu ubiegłego roku, w sierpniu 14,5% wobec 20,5%, a we wrześniu 9,8% wobec 25,8%.

Stan **zobowiązań złotych wobec osób prywatnych** osiągnął na koniec III kwartału 2000 r. poziom 145.082,3 mln zł. W ciągu omawianego okresu przyrost nominalny tych zobowiązań wyniósł 2,5%, realny zaś 0,8%. Nominalny wskaźnik wzrostu za III kwartał 2000 r.

## PODAŻ PIENIĄDZA I CZYNNIKI JEGO KREACJI

Wykres E Depozyty złotowe podmiotów gospodarczych

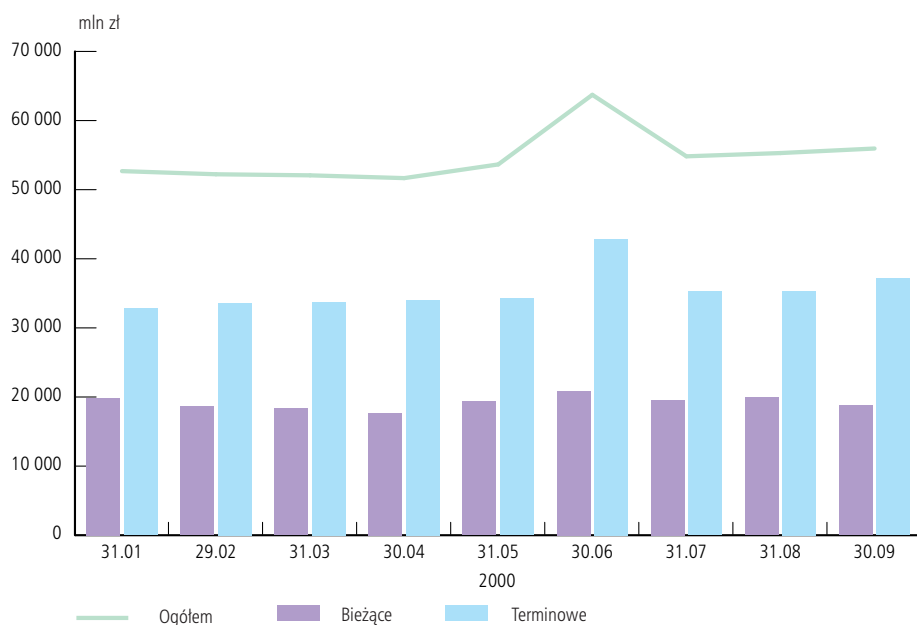

był bardzo zbliżony do zarejestrowanego w analogicznym okresie 1999 r., kiedy to wyniósł on 2,6%.

Kolejne miesiące analizowanego okresu charakteryzowały się rosnącą dynamiką tych zobowiązań. W lipcu zarejestrowano najniższe w omawianym okresie i jedno-

ześnie znacznie niższe od notowanych w analogicznym miesiącu poprzednich lat tempo przyrostu zobowiązań, wynoszące w ujęciu nominalnym 0,3% (realnie: spadek o 0,3%). Zakończenie akcji sprzedaży walorów Polskiego Koncernu Naftowego ORLEN znalazło odzwierciedlenie

Tabela B Depozyty złotowe podmiotów gospodarczych - podział wg terminów (udział w %)

Okres	Bieżące	Terminowe ogółem	Terminowe							zablokowane	pozostałe
			do 1 miesiąca włącznie	od 1 do 3 miesięcy włącznie	od 3 do 6 miesięcy włącznie	od 6 do 12 miesięcy włącznie	od 12 do 24 miesięcy włącznie	powyżej 24 miesiący			
31.01.2000	37,7	62,3	41,6	10,5	3,1	1,4	0,1	0,3	2,3	3,0	
28.02.2000	35,6	64,4	43,3	10,8	3,1	1,4	0,1	0,3	2,5	2,9	
31.03.2000	35,2	64,8	43,2	11,2	3,0	1,5	0,1	0,3	2,5	3,1	
30.04.2000	34,2	65,8	43,6	11,7	3,1	1,5	0,1	0,3	2,4	3,1	
31.05.2000	36,1	63,9	41,9	11,5	3,2	1,5	0,1	0,3	2,4	3,0	
30.06.2000	32,7	67,3	49,3	8,7	2,7	1,2	0,1	0,2	2,1	2,9	
31.07.2000	35,8	64,2	40,0	13,7	3,4	1,4	0,1	0,3	2,3	3,0	
31.08.2000	36,2	63,8	41,5	11,6	3,4	1,4	0,1	0,3	2,2	3,3	
30.09.2000	33,5	66,5	42,6	12,4	4,2	1,5	0,1	0,3	2,1	3,3	

**Tabela C** Depozyty złotowe osób prywatnych - podział wg terminów (udział w %)

Okres	Bieżące	Terminowe						zablokowane	
		ogółem	do 1 miesiąca włącznie	od 1 do 3 miesięcy włącznie	od 3 do 6 miesięcy włącznie	od 6 do 12 miesięcy włącznie	od 12 do 24 miesięcy włącznie		powyżej 24 miesięcy
31.01.2000	19,6	80,4	9,7	28,0	19,8	19,7	0,6	2,5	0,3
28.02.2000	19,5	80,5	10,2	28,4	19,4	19,1	0,6	2,6	0,3
31.03.2000	19,3	80,7	10,3	28,7	19,2	19,2	0,6	2,5	0,3
30.04.2000	19,4	80,6	10,6	28,9	19,1	18,9	0,5	2,5	0,3
31.05.2000	19,0	81,0	10,8	29,1	19,2	18,7	0,5	2,5	0,3
30.06.2000	20,8	79,2	10,7	28,7	19,0	18,1	0,5	1,9	0,3
31.07.2000	17,6	82,4	11,2	29,8	19,2	19,4	0,5	1,9	0,3
31.08.2000	17,2	82,8	11,3	30,3	19,2	19,2	0,5	1,9	0,3
30.09.2000	16,9	83,1	11,6	30,7	19,2	19,0	0,5	1,9	0,3

w gwałtownym spadku poziomu depozytów bieżących. Pomimo tego, iż stan zobowiązań terminowych w tym miesiącu zwiększył się o blisko 2,4 mld zł, to spadek o ponad 2,0 mld zł poziomu depozytów bieżących znacząco ograniczył przyrost zobowiązań złotych wobec osób prywatnych. Tempo wzrostu poziomu tej kategorii w sierpniu i we wrześniu wynosiło odpowiednio 0,8% i 1,3% i było efektem przede wszystkim zwiększenia się stanu wkładów terminowych.

W porównaniu z latami poprzednimi w III kwartale 2000 r. dwunastomiesięczne tempo przyrostu depozytów złotych osób prywatnych utrzymywało się w dalszym ciągu na stosunkowo niskim poziomie. Świadczy to o utrzymującej się nadal niskiej skłonności ludności do oszczędzania.

**Poziom zobowiązań walutowych wobec osób prywatnych i podmiotów gospodarczych** w przeliczeniu złotowym wyniósł na koniec III kwartału 2000 r. 44.840,5 mln zł. W stosunku do końca czerwca wzrosły one o 405,7 mln zł, tj. o 0,9% nominalnie (w ujęciu realnym zanotowano spadek o 0,7%). Przyrost tych zobowiązań w omawianym okresie był najniższy w 2000 r., a także znacznie niższy niż w analogicznym okresie lat poprzednich.

W ciągu trzech miesięcy analizowanego okresu zmiany poziomu depozytów w wyrażeniu złotowym wahały

się od wzrostu w lipcu o 1,6% i we wrześniu o 0,8% przez spadek o 1,4%, zarejestrowany w sierpniu.

W ujęciu dolarowym stan tych zobowiązań na koniec września 2000 r. wyniósł 9.875,9 mln USD i był niższy od notowanego na koniec czerwca o 244,3 mln USD. Po lipcowym wzroście poziomu tych zobowiązań o 281,8 mln USD, w kolejnych dwóch miesiącach III kwartału obserwowano ich spadek: w sierpniu o 243,6 mln USD, a we wrześniu o 282,6 mln USD. Zmiany te dotyczyły przede wszystkim stanu depozytów podmiotów gospodarczych, których poziom obniżył się w omawianym okresie o 271,5 mln USD. Kategoria ta charakteryzuje się w ostatnim okresie znaczną zmiennością stanów, zarówno co do wartości, jak i kierunku.

### Czynniki kreacji pieniądza

W III kwartale 2000 r., podobnie jak w latach poprzednich, decydujący wpływ na przyrost podaży pieniądza ogółem miały należności od osób prywatnych i podmiotów gospodarczych. Zasadniczy ich udział w kreacji pieniądza odnotowany został przede wszystkim w sierpniu i we wrześniu. We wrześniu również – poza wymienioną kategorią – istotnym źródłem wzrostu zasobów pieniądza był przyrost poziomu aktywów zagranicznych netto.

## PODAŻ PIENIĄDZA I CZYNNIKI JEGO KREACJI

Tabela D Czynniki kreacji pieniądza

Wyszczególnienie	2000							
	przyrost w miesiącu:			przyrost w III kwartale	udział w przyroście w miesiącu:			udział w przyroście w III kwartale
	VII	VIII	IX		VII	VIII	IX	
mln zł			%					
PODAŻ PIENIĄDZA OGÓŁEM (M2)	-7.734,7	726,8	2.711,9	-4.296,0	100,0	100,0	100,0	100,0
Aktywa zagraniczne netto	-465,5	-1.993,3	2.571,7	112,9	6,0	-274,3	94,8	-2,6
Należności od osób prywatnych i podmiotów								
gospodarczych	-7.509,8	3.248,1	4.938,8	677,1	97,1	446,9	182,1	-15,8
- należności od osób prywatnych	-7.609,4	1.065,2	1.320,0	-5.224,2	98,4	146,6	48,7	121,6
- należności od podmiotów gospodarczych	99,5	2.183,0	3.618,8	5.901,3	-1,3	300,4	133,4	-137,4
Zadłużenie sektora budżetowego	-1.943,1	-1.029,6	2.244,1	-728,6	25,1	-141,7	82,8	17,0
Saldo pozostałych pozycji	2.183,7	501,6	-7.042,7	-4.357,4	-28,2	69,0	-259,7	101,4

### Należności od osób prywatnych i podmiotów gospodarczych

Należności od osób prywatnych i podmiotów gospodarczych osiągnęły na koniec III kwartału 2000 r. poziom 204.104,3 mln zł i były wyższe w stosunku do końca czerwca 2000 r. o 677,1 mln zł. W ujęciu nominalnym przyrosły one o 0,3%, realnie zaś spadły o 1,2%. Był to najmniejszy przyrost kwartalny w ciągu ostatnich lat. Dla porównania: nominalny przyrost tej kategorii w analogicznym okresie 1999 r. wyniósł 7,4%, zaś w 1998 r. 7,3%. Na tak nieznaczną dynamikę tej kategorii w omawianym okresie decydujący wpływ miała wielkość spadku tych należności w lipcu. W miesiącu tym zmniejszyły się one w stosunku do czerwca o 7.509,9 mln zł, tj. o 3,7% (4,4% realnie). Największy, nienotowany do tej pory spadek miesięczny należności od osób prywatnych i podmiotów gospodarczych związany był przede wszystkim z istotnym zmniejszeniem się stanu należności od osób prywatnych. Kolejne dwa miesiące III kwartału cechowały się dodatnią dynamiką miesięcznych przyrostów tej kategorii. Odnotowany w sierpniu przyrost nominalny o 1,7% (2,0% realnie) był najniższy w ciągu ostatnich lat, natomiast 2,5% wzrost we wrześniu (1,5% realnie) miał charakter wyraźnie sezonowy.

W omawianym okresie poziom **należności od osób prywatnych** w stosunku do czerwca 2000 r. zmniejszył

się nominalnie o 10,3% (11,7% realnie). Był to najistotniejszy kwartalny spadek w ciągu ostatnich lat. Przyczyną tej sytuacji był gwałtowny spadek zadłużenia osób prywatnych w lipcu 2000 r. – o 15,0% (15,6% realnie) w stosunku do poprzedniego miesiąca. Spadek tych należności był w głównej mierze efektem zakończenia akcji zakupu walorów Polskiego Koncernu Naftowego ORLEN i zwrotu niewykorzystanych przez inwestorów środków na rachunki kredytobiorców.

W pozostałych miesiącach III kwartału odnotowano wzrost poziomu należności od osób prywatnych: w ujęciu nominalnym w sierpniu wyniósł on 2,5%, a we wrześniu 3,0%. Porównanie tempa wzrostu tego zadłużenia z obserwowanym w analogicznych miesiącach poprzedniego roku wskazuje na mniejszy niż przed rokiem popyt na kredyty ze strony osób prywatnych. Dodatkowo świadczyć o tym mogą wskaźniki dwunastomiesięcznego tempa wzrostu tych należności, zarejestrowane w sierpniu i we wrześniu 2000 r., które wyniosły odpowiednio 42,9% i 40,9% i były niższe od maja 1999 r.

Analogicznie do poprzednich lat największy udział w należnościach od osób prywatnych miały należności z terminem pierwotnym do 1 roku oraz powyżej 3 lat.

**Należności od podmiotów gospodarczych** osiągnęły na koniec września poziom 158.515,4 mln zł i wzrosły w stosunku do czerwca 2000 r. o 3,9% (2,2% realnie).

Tempo przyrostu tych należności, odnotowane w III kwartale, było znacznie niższe niż w analogicznym okresie poprzednich lat i najniższe w 2000 r.

W lipcu zanotowano nieznaczną zmianę poziomu tych zobowiązań (0,1% nominalnie), również przyrosty w sierpniu (1,4%) i we wrześniu (2,3%) były niższe niż w analogicznych miesiącach poprzednich lat. Stosunkowo niewielki, zwłaszcza w dwóch pierwszych miesiącach III kwartału, wzrost należności od podmiotów gospodarczych świadczy o mniejszym niż w poprzednich latach zapotrzebowaniu przedsiębiorstw na finansowanie zewnętrzne. Można domniemywać, że wysoki poziom oprocentowania kredytów w bankach komercyjnych był powodem, iż przedsiębiorstwa ograniczały kredytowanie swojej działalności. Natomiast odnotowane we wrześniu wyższe tempo przyrostu należności miało charakter sezonowy, a dodatkowo we wrześniu 2000 r. związane było także ze znaczną deprecjacją złotego, która wpływała na wzrost wartości kredytów dewizowych, wyrażonych w złotych.

Analiza danych dotyczących tempa przyrostu należności przedsiębiorstw w skali dwunastu miesięcy wskazuje, że wzrost ten w omawianym okresie utrzymywał się nadal na znacznie niższym poziomie niż przed rokiem i wynosił: w lipcu 18,9%, w sierpniu 18,2%, a we wrześniu 17,4%. Dla porównania: w analogicznym okresie ubiegłego roku wskaźniki te kształtowały się następująco: 25,4%, 24,0% i 23,8%.

### **Zadłużenie netto sektora budżetowego**

Stan **zadłużenia netto sektora budżetowego** na koniec września 2000 r. wyniósł 57.875,5 mln zł. Po blisko 3,5 mln zł wzroście poziomowi zadłużenia w II kwartale 2000 r., III kwartał charakteryzował się niewielkim spadkiem tej kategorii, wynoszącym 1,2% (2,8% realnie). We wrześniu 2000 r. zadłużenie netto sektora budżetowego w stosunku do grudnia 1999 r. zmniejszyło się o 6.689,6 mln zł.

Na wysokość zadłużenia netto sektora budżetowego w III kwartale 2000 r. złożyły się przede wszystkim zmiany poziomu zadłużenia budżetu państwa. Zobowiązania wobec budżetu państwa zwiększyły się w omawianym okresie o 4.245,5 mln zł (48,8%), przy czym najwyższy wzrost – o 2.318,5 mln zł – odnotowano w sierpniu.

Spadek zadłużenia netto sektora budżetowego w okresie od lipca do września 2000 r. został pogłębiony przez zmniejszenie się wysokości należności od budżetu państwa. W ciągu III kwartału należności te spadły o 1.984,4 mln zł, tj. o 68,2%, w stosunku do końca czerwca 2000 r.

Zmiany w pozostałych segmentach sektora budżetowego nie były tak istotne i ich wpływ na poziom zadłużenia był nieznaczący. Zobowiązania wobec budżetów terenowych wzrosły w omawianym okresie o 761,4 mln zł (8,0%), przy jednoczesnym wzroście należności o 276,0 mln zł (9,6%). Największy przyrost zobowiązań odnotowano we wrześniu, kiedy to ich poziom zwiększył się o 791,8 mln zł (8,4%). Natomiast najwyższy wzrost poziomu należności nastąpił w sierpniu. W miesiącu tym zwiększyły się one o 118,5 mln zł (4,0%) i był to największy przyrost miesięczny od grudnia 1999 r.

Zobowiązania wobec funduszy celowych przyrosły w omawianym okresie o 192,4 mln zł, tj. o 8,8%. Największą zmianę stanu tej kategorii odnotowano we wrześniu, wzrosły one w stosunku do poprzedniego miesiąca o 283,1 mln zł. Poziom należności od funduszy celowych podwyższył się w III kwartale 2000 r. o 373,4 mln zł, tj. o 16,5%. Znaczny wzrost ich poziomu, zarejestrowany w lipcu (613,2 mln zł), został nieco ograniczony przez zmniejszenie ich stanu o 356,4 mln zł we wrześniu.

W kierunku wzrostu zadłużenia netto oddziaływało w znacznej mierze zwiększenie wolumenu rządowych papierów wartościowych, emitowanych przez budżet państwa. W III kwartale 2000 r. ich wartość zwiększyła się o 5.684,2 mln zł, tj. o 8,1%. Największy od marca 1999 r. kwartalny wzrost tej kategorii związany był z dodatkową emisją bonów skarbowych o 2-tygodniowym terminie wykupu i wartości nominalnej 4,8 mld zł, mającą miejsce we wrześniu.

### **Aktywa zagraniczne netto**

**Aktywa zagraniczne netto** osiągnęły na koniec września 2000 r. poziom 122.426,3 mln zł, co w ujęciu dolarowym wyniosło 26.963,8 mln USD. W stosunku do końca czerwca 2000 r. nastąpił spadek ich poziomu o 893,6 mln USD, tj. o 3,2%. Ujemny kierunek zmian odnotowano zarówno po stronie aktywów, jak i pasywów zagranicznych. Aktywa zagraniczne NBP zmniejszyły się o 625,8 mln USD, tj. o 2,3%, spadły również aktywa zagraniczne banków

## PODAŻ PIENIĄDZA I CZYNNIKI JEGO KREACJI

komercyjnych o 439,6 mln USD, tj. o 5,0%. Podobny kierunek zmian obserwowany był w omawianym okresie w odniesieniu do pasywów zagranicznych. Zobowiązania zagraniczne NBP spadły o 54,1 mln USD (2,8%), natomiast poziom zobowiązań zagranicznych banków komercyjnych obniżył się o 117,8 mln zł, tj. o 1,8%.

### *Saldo pozostałych pozycji (netto)*

W III kwartale 2000 r. ujemne saldo pozostałych pozycji netto ogółem w bilansie skonsolidowanym systemu bankowego pogłębiło się o 4,4 mld zł, tj. o 4,4% i na koniec okresu wyniosło -103,8 mld zł. Największy wpływ na skalę i kierunek zmiany tej kategorii miały „pozostałe aktywa netto w NBP”. Składnik ten co do wartości bezwzględnej miał największy udział około 45% w strukturze zmian salda pozostałych pozycji netto ogółem. W ciągu III

kwartału pasywne saldo „pozostałych aktywów netto NBP” powiększyło się o 2 mld zł, tj. o 4,5%, głównie za sprawą przyrostu *rezerwy na pokrycie ryzyka zmian kursu złotego do walut obcych*. W okresie między czerwcem a końcem września 2000 r. wystąpiły dodatnie różnice z wyceny aktywów i pasywów walutowych NBP, przeliczonych na złote. Zmiany w „pozostałych aktywach netto w NBP” nie oddziaływały bezpośrednio na kształtowanie się wielkości podaży pieniądza w III kwartale 2000 r.

Znaczny wpływ na zwiększenie pasywnego salda pozostałych pozycji netto z bilansu skonsolidowanego miały „rezerwy celowe i na deprecjację w bankach komercyjnych”, których udział w zmianie opisywanej kategorii wyniósł aż 34,4%, tj. 1,5 mld zł. Największy przyrost wartości wystąpił w rezerwach na aktywa trwałe i na należności od sektora niefinansowego (głównie na należności od przedsiębiorstw i spółek prywatnych i spółdziel-

**Tabela E Bilans skonsolidowany systemu bankowego**

Wyszczególnienie	Przyrost w miesiącu			Przyrost w kwartale	Przyrost w kwartale %
	VII	VIII	IX		
	mln zł				
<b>A. Podaż pieniądza ogółem</b>	<b>-7.734,8</b>	<b>726,8</b>	<b>2.712,0</b>	<b>-4.296,0</b>	<b>-1,5</b>
I. Podaż pieniądza krajowego	-8.432,4	1.353,0	2.377,7	-4.701,7	-2,0
1. Pieniądz gotówkowy w obiegu (poza kasami banków)	-27,6	-540,7	141,8	-426,5	-1,2
2. Zobowiązania złotowe wobec osób prywatnych i podmiotów gospodarczych	-8.404,7	1.893,7	2.235,9	-4.275,1	-2,1
2.1. Zobowiązania złotowe wobec osób prywatnych	495,4	1.186,2	1.801,9	3.483,5	2,5
2.2. Zobowiązania złotowe wobec podmiotów gospodarczych	-8.900,1	707,5	434,0	-7.758,6	-12,2
II. Zobowiązania walutowe wobec osób prywatnych i podmiotów gospodarczych	697,5	-626,1	334,3	405,7	0,9
3. Zobowiązania walutowe wobec osób prywatnych	-164,6	351,0	1.049,3	1.235,7	3,8
4. Zobowiązania walutowe wobec podmiotów gospodarczych	862,1	-977,1	-715,0	-830,0	-7,0
<b>B. Aktywa zagraniczne netto w mln zł</b>	<b>-465,5</b>	<b>-1.993,3</b>	<b>2.571,7</b>	<b>112,9</b>	<b>0,1</b>
w mln USD	225,9	-726,7	-392,8	-893,6	-3,2
<b>C. Aktywa krajowe netto</b>	<b>-7.269,2</b>	<b>2.720,1</b>	<b>140,2</b>	<b>-4.408,9</b>	<b>-2,7</b>
I. Należności od osób prywatnych i podmiotów gospodarczych	-7.509,9	3.248,1	4.938,8	677,0	0,3
1. Należności od osób prywatnych	-7.609,4	1.065,2	1.320,0	-5.224,2	-10,3
2. Należności od podmiotów gospodarczych	99,5	2.183,0	3.618,8	5.901,3	3,9
II. Zadłużenie netto sektora budżetowego	-1.943,1	-1.029,6	2.244,1	-728,6	-1,2
III. Saldo pozostały pozycji netto	2.183,7	501,6	-7.042,7	-4.357,4	4,4

ni) oraz na należności zagrożone od jednostek niefinansowych (przede wszystkim osób prywatnych).

Podobny wpływ co do kierunku oddziaływania na saldo pozostałych pozycji netto miały „rozrachunki międzyoddziałowe i międzybankowe w NBP”, których pasywne saldo wzrosło o 1,1 mld zł, tj. o 102%. Większa niż w poprzednich okresach wartość środków w tzw. „drodze” była wynikiem rozrachunków między NBP i bankami komercyjnymi, z tytułu spłaty przez Skarb Państwa części zadłużenia zagranicznego, dokonanej w końcu III kwartału. Kwoty te nie miały bezpośredniego wpływu na kształtowanie się podaży pieniądza ogółem, gdyż pochodziły z rozliczeń transakcji, w których stroną nie były podmioty gospodarcze ani osoby prywatne.

Innym składnikiem pozostałych pozycji netto z bilansu skonsolidowanego, który również spowodował znaczne zwiększenie ich pasywnego salda, były „wyniki finansowe banków komercyjnych”. W ciągu III kwartału 2000 r. składnik ten wzrósł o 1,1 mld zł, tj. o 32,9% m.in. w związku ze zwiększeniem się kategorii „wyniku (zysk/strata) bieżącego roku”.

Elementem znacząco wpływającym na zmniejszenie pasywnego salda pozostałych pozycji netto były „rozra-

chunki międzyoddziałowe i międzybankowe w bankach komercyjnych”, których saldo spadło o 0,6 mld zł, tj. o 13,4%. Środki z dokonanych rozrachunków, które zasilały rachunki osób prywatnych i podmiotów gospodarczych, stymulowały wzrost podaży pieniądza ogółem.

Składnikiem, który również w istotny sposób przyczynił się do zmniejszenia salda pozostałych pozycji netto, w opisywanym okresie były „papiery wartościowe netto”. Ich aktywne saldo wzrosło o 1,2 mld zł, tj. aż o 192,8%, głównie w wyniku operacji zakupu przez banki komercyjne jednostek uczestnictwa w funduszach inwestycyjnych – komponentu tego składnika. Rozliczenie zakupu zwiększyło stan środków na rachunkach funduszy inwestycyjnych, zaliczonych do podmiotów gospodarczych i oddziaływało na wzrost podaży pieniądza ogółem.

Zmiany innych elementów salda pozostałych pozycji (netto) bilansu skonsolidowanego systemu bankowego, odnotowane na podstawie danych na koniec czerwca i września, nie odbiegały znacznie, co do kierunku i wartości, od zmian obserwowanych w poprzednich okresach.

### Stopy procentowe

Rada Polityki Pieniężnej na posiedzeniu w dniu 30 sierpnia 2000 r. podjęła uchwałę o zmianie wysokości podstawowych stóp procentowych ustalanych przez Narodowy Bank Polski. Od 31 sierpnia 2000 r. wysokość stopy redyskonta weksli przyjmowanych od banków do redyskonta przez Narodowy Bank Polski wzrosła z 20,0% do 21,5% w skali rocznej, a oprocentowanie kredytu refinansowego udzielanego pod zastaw papierów wartościowych, zwanego kredytem lombardowym z 21,5% do 23,0% w skali rocznej. Zwiększyło się również oprocentowanie kredytu refinansowego na finansowanie inwestycji centralnych objętych poręczeniem Skarbu Państwa, które jest równe oprocentowaniu kredytu lombardowego i od 31 sierpnia bieżącego roku wynosi 23,0%.

Powodem podwyższenia stóp procentowych w sierpniu 2000 r. było przede wszystkim wysokie tempo inflacji, która w lipcu osiągnęła najwyższy od dwóch lat poziom 11,6% (w stosunku do analogicznego okresu po-

przedniego roku). Wpływ na decyzję Rady Polityki Pieniężnej miały także obawy przed spadkiem skłonności do oszczędzania w związku ze zmniejszaniem się realnych stóp procentowych w bankach komercyjnych.

Banki komercyjne dość szybko zareagowały na podwyżkę stóp procentowych, ustaloną w sierpniu przez Narodowy Bank Polski. W większości banków zmian oprocentowania zarówno kredytów, jak i depozytów dokonano we wrześniu. Średnie ważone oprocentowanie depozytów złotych osób prywatnych wzrosło o 0,2 pkt. proc., a podmiotów gospodarczych o 0,5 pkt. proc. Natomiast średnie ważone oprocentowanie kredytów złotych ogółem – o 0,6 pkt. proc.

W III kwartale 2000 r. jedynie depozyty złote wykazywały w każdym miesiącu dodatnią 3-miesięczną i 6-miesięczną stopę zwrotu. Natomiast dochodowość lokat dolarowych, pomimo tego, iż w lipcu i sierpniu kształtowała się na ujemnym poziomie (dochodowość 6-miesięczna tylko w lipcu), to we wrześniu znacznie przewyższyła poziom dochodowości depozytów złotych.

Wykres F Zmiany wysokości stóp procentowych

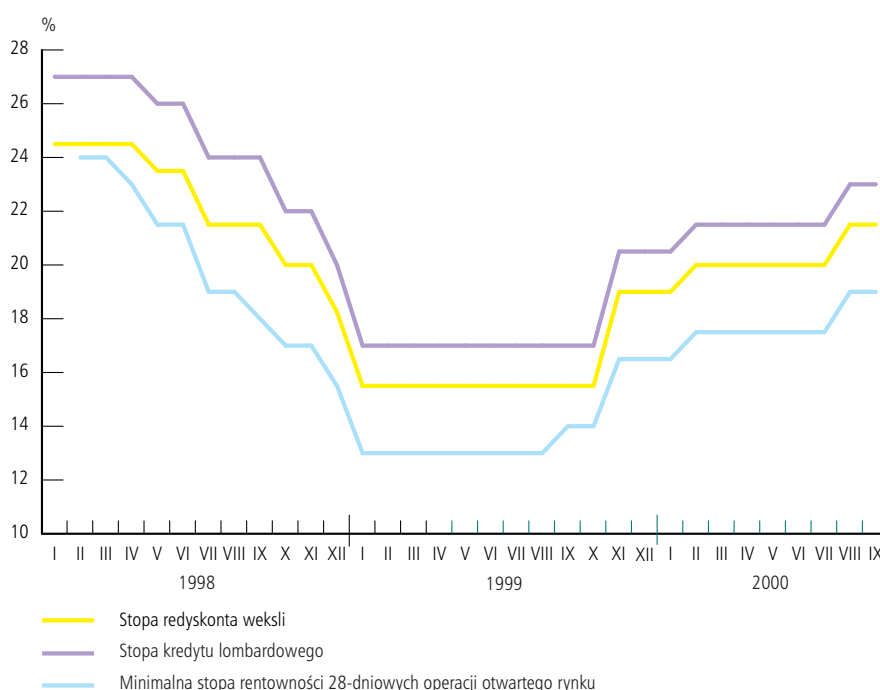



Wykres G Dochodowość 3-miesięczna realna

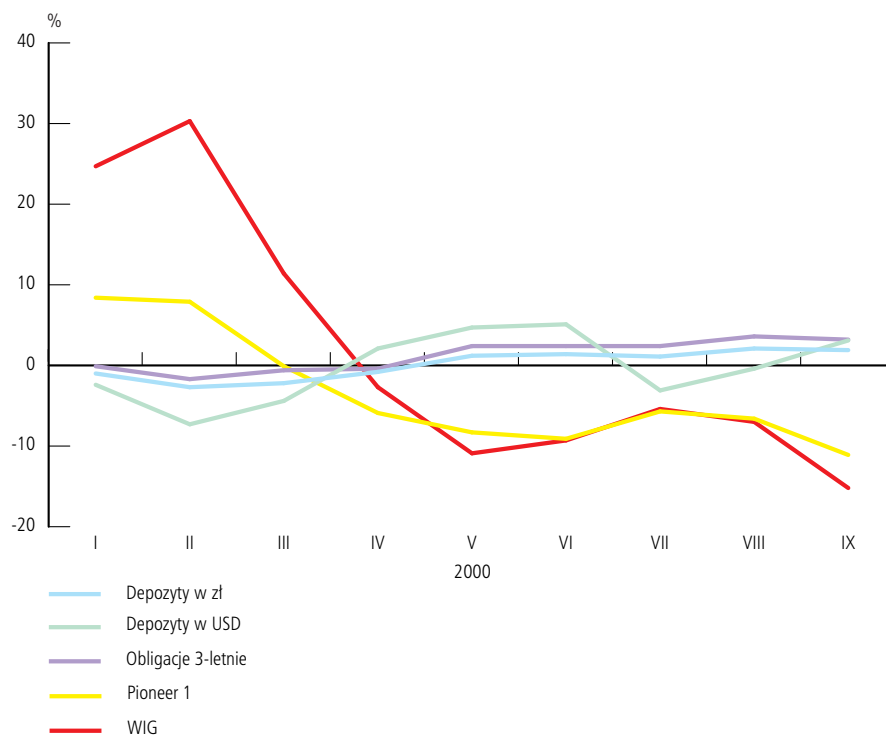

Wykres H Dochodowość 6-miesięczna realna

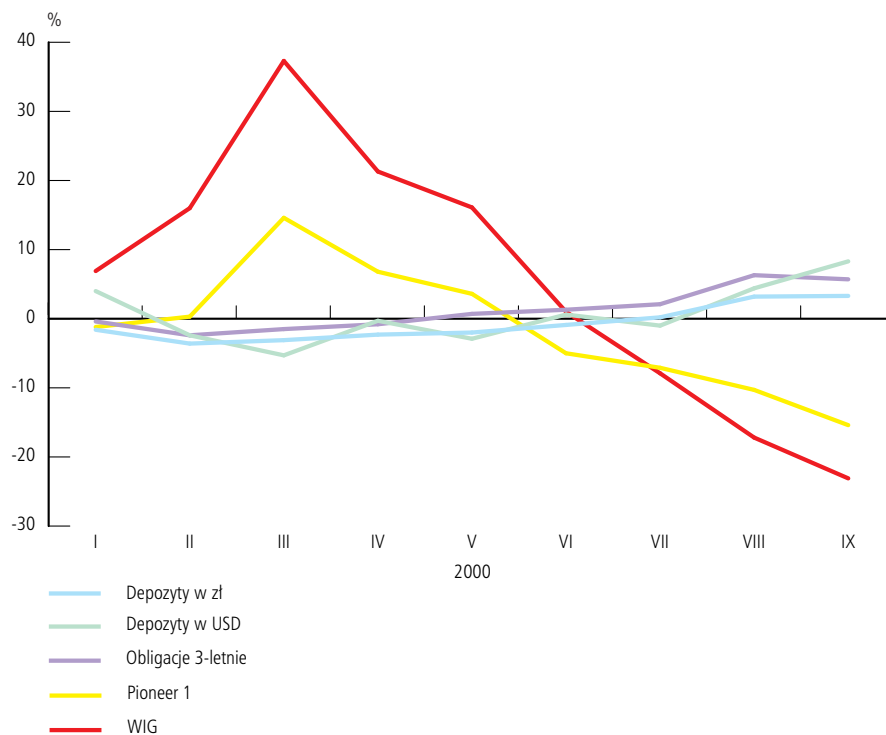

### Rezerwy obowiązkowe

Od lipca 1999 r. stopy rezerw obowiązkowych pozostają na niezmiennym poziomie i wynoszą: od wkładów złotych, zarówno płatnych na każde żądanie, jak i terminowych, 5%, podobnie od wkładów w walutach obcych, płatnych na każde żądanie i terminowych 5%.

### Kursy walutowe

Konsekwencją kwietniowej decyzji rządu, podjętej na wniosek Rady Polityki Pieniężnej, o pełnym upłynnieniu złotego były: likwidacja pasma dopuszczalnych wahań kursu rynkowego wokół kursu centralnego, likwidacja kursu centralnego oraz zniesienie mechanizmu kroczącej dewaluacji złotego. Obecnie o kursie złotego decydują wyłącznie podaż i popyt oraz ocena polskiej gospodarki przez inwestorów.

W III kwartale 2000 r. średni miesięczny kurs złotego do dolara amerykańskiego w Narodowym Banku Polskim wahał się od 4,3229 PLN/1 USD w lipcu do 4,4900 PLN/1 USD we wrześniu. W omawianym okresie kurs średni

oscylował w przedziale od 4,3907 PLN/1 USD w dniu 1 lipca 2000 r. do 4,5404 PLN/1 USD zarejestrowanym 30 września 2000 r. W ciągu dwóch pierwszych miesięcy III kwartału nie odnotowano gwałtownych wahań kursu złotego do dolara, rozpiętość wahań kursu w lipcu wynosiła -5,19 gr, w sierpniu zaś +4,24 gr. Natomiast we wrześniu zaobserwowano znaczne osłabienie polskiej waluty w stosunku do dolara. Po chwilowym wzmocnieniu złotego w dniach 3-5 września, od 6 do 21 września notowano najwyższe w analizowanym okresie tempo deprecjacji polskiej waluty. Najniższy kurs złotego w III kwartale bieżącego roku, wynoszący 4,6084 PLN/1 USD, zarejestrowano 21 września 2000 r. Po tym dniu, do końca badanego okresu kurs złotego do dolara, pomimo tego, iż nadal utrzymywał się na dość wysokim poziomie, wykazywał nieznaczny trend spadkowy.

W omawianym okresie średni miesięczny kurs złotego do euro wahał się od 4,0684 PLN/1 EUR w lipcu do 3,9152 PLN/1 EUR we wrześniu. W ciągu analizowanych trzech miesięcy kurs średni wahał się od 4,2075 PLN/1 EUR w dniu 1 lipca 2000 r. do 3,9960 PLN/1 EUR 30 września 2000 r.

Wykres I Kurs średni PLN do USD i EUR oraz relacje USD/EUR w III kwartale 2000 r.

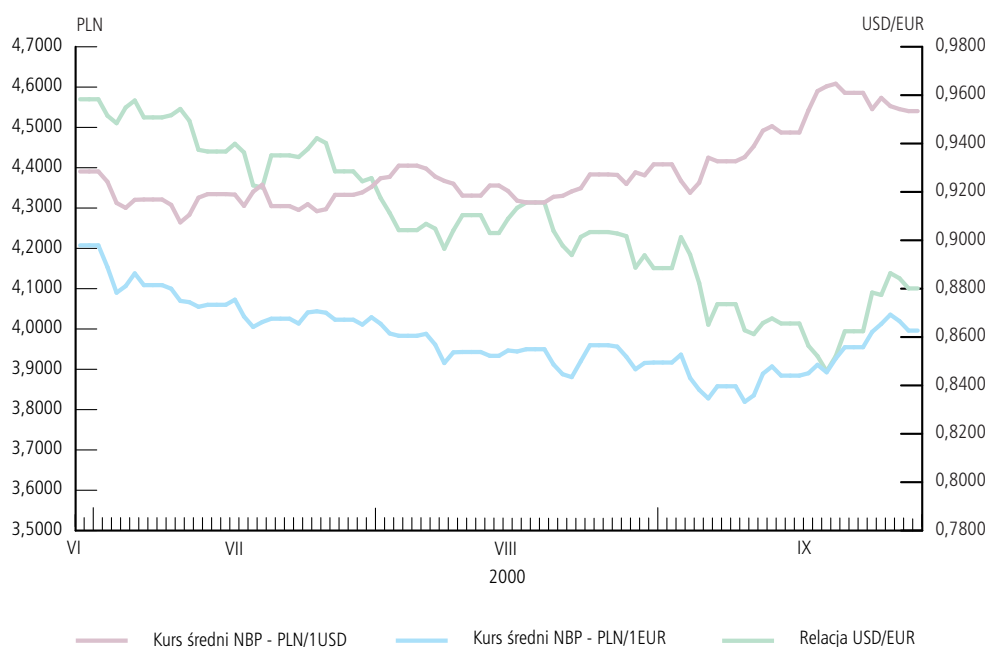

III kwartał 2000 r. charakteryzował się wzmocnieniem złotego w stosunku do euro. Tendencja do aprecjacji waluty polskiej obserwowana była od początku III kwartału do dnia 21 września 2000 r. Od tego dnia do końca kwartału rejestrowano systematyczny wzrost ceny euro w złotych. Euro osiągnął najwyższą cenę wyrażoną w walucie polskiej i wynoszącą 4,2075 zł w dniach 1 – 2 lipca, natomiast najniższą – 3,8193 zł – w dniu 11 września 2000 r.

Relacja średniego kursu dolara do średniego kursu euro wahała się od 0,9583 USD/EUR w dniach 1 – 2 lipca 2000 r. do 0,8458 USD/EUR w dniu 20 września 2000 r.

### Rynek pierwotny bonów skarbowych

W III kwartale 2000 r. odbyło się 19 aukcji bonów skarbowych, w tym 7 w lipcu, 6 w sierpniu i 6 we wrześniu. Do sprzedaży zaoferowano bony o łącznej wartości nominalnej 20.500,00 mln zł. W ciągłej sprzedaży były bony o 3-tygodniowym, 13-tygodniowym i 52-tygodniowym terminie wykupu, bony 2-tygodniowe sprzedawano w lipcu i we wrześniu, 6-tygodniowe i 26-tygodniowe jedynie w sierpniu, zaś 8-tygodniowe w lipcu. W omawianym okresie w ofercie sprzedaży nie znalazły się bony o 39-tygodniowym terminie wykupu.

Największy udział w ofercie sprzedaży miały bony o 2-tygodniowym i 3-tygodniowym terminie wykupu, natomiast wartość bonów 26-tygodniowych oraz 8-tygodniowych oferowanych do sprzedaży miała poziom jedynie marginalny.

W analizowanym okresie popyt zgłoszony przez inwestorów wyniósł ogółem 46.015,13 mln zł i w każdym miesiącu blisko dwukrotnie przewyższał wartość bonów oferowanych do sprzedaży. Największy popyt przekraczający 17 mld zł odnotowano w lipcu, najniższy zaś, niespełna 13 mld zł, w sierpniu. Największym zainteresowaniem cieszyły się bony o 3-tygodniowym terminie wykupu, popyt na nie wahał się od 43,9% w sierpniu do 24,9% we wrześniu ogółu popytu zgłaszanego na przetargach.

W sumie w III kwartale 2000 r. sprzedaż bonów w cenach nominalnych wyniosła 20.312,74 mln zł, co stanowiło ponad 99% wartości bonów zaoferowanych do sprzedaży. Nominalna wartość sprzedaży poszczególnych rodzajów bonów przedstawiała się następująco:

- bony 2-tygodniowe – 6.300,00 mln zł,
- bony 3-tygodniowe – 6.349,97 mln zł,
- bony 6-tygodniowe – 2.011,24 mln zł,
- bony 8-tygodniowe – 300,00 mln zł,
- bony 12-tygodniowe – 1.475,22 mln zł,
- bony 26-tygodniowe – 196,15 mln zł,
- bony 52-tygodniowe – 3.680,16 mln zł.

W III kwartale 2000 r. wartość sprzedaży bonów skarbowych w cenach nominalnych była ponad 4-krotnie wyższa niż w analogicznym okresie poprzedniego roku.

W ciągu analizowanego okresu najwyższą rentownością cechowały się bony 2-tygodniowe i 3-tygodniowe sprzedawane we wrześniu. Średnia rentowność przyjętych ofert w tym okresie systematycznie rosła i na koniec III kwartału była o 1,58 pkt. proc. wyższa niż na koniec II kwartału.

Średni ważony zysk wszystkich bonów oferowanych do sprzedaży po lipcowym, nieznacznym spadku, w kolejnych miesiącach III kwartału systematycznie wzrastał, by we wrześniu wynieść 18,18%, tj. o 0,63 pkt. proc. więcej niż na koniec II kwartału.

Najwyższy zysk – 18,80% przyniosły kupującemu bony o 26-tygodniowym terminie wykupu nabyte w sierpniu.

W ciągu III kwartału stan bonów skarbowych pochodzących z przetargów i będących w posiadaniu inwestorów wahał się od 24.332,47 mln zł w sierpniu do 26.891,24 mln zł we wrześniu. Poziom osiągnięty we wrześniu był o 4.912,54 mln zł wyższy w porównaniu z końcem czerwca 2000 r.

### Operacje otwartego rynku

W III kwartale 2000 r. odbyły się 24 przetargi na bony pieniężne, w tym 7 w lipcu, 10 w sierpniu i 7 we wrześniu. Do sprzedaży zaoferowano bony o łącznej wartości nominalnej 87.099,75 mln zł. W ciągłej sprzedaży były bony o 28-dniowym terminie wykupu, natomiast we wrześniu sprzedawano również bony 1-dniowe i 14-dniowe.

Największy udział w ofercie sprzedaży miały bony o 28-dniowym terminie wykupu. W omawianym okresie oferta ich sprzedaży przekroczyła 70% wartości wszystkich bonów proponowanych do sprzedaży.

W III kwartale 2000 r. popyt zgłoszony przez inwestorów wyniósł ogółem 87.170,05 mln zł. W lipcu i w sierpniu nie równoważył on oferty sprzedaży, natomiast we wrześniu przekroczył ją o 8%. Największym zainteresowaniem kupujących, przekraczającym wartość oferty, cieszyły się bony o 28-dniowym terminie wykupu.

W sumie, w III kwartale 2000 r. sprzedaż bonów w cenach nominalnych wyniosła 78.240,74 mln zł, co stanowiło 89,8% wartości bonów zaoferowanych do sprzedaży. Nominalna wartość sprzedaży poszczególnych rodzajów bonów przedstawiała się następująco:

- bony 1-dniowe – 18.874,18 mln zł,
- bony 14-dniowe – 3.455,59 mln zł,
- bony 28-dniowe – 55.810,97 mln zł.

W III kwartale 2000 r. wartość sprzedaży bonów pieniężnych w cenach nominalnych nieznacznie przekroczyła poziom odnotowany w analogicznym okresie poprzedniego roku.

Średni miesięczny ważony zysk z kupionych bonów systematycznie wzrastał i na koniec III kwartału wyniósł 19,04%. W stosunku do końca II kwartału odnotowano wzrost o 1,44 pkt. proc.

Na koniec III kwartału 2000 r. stan bonów pieniężnych pochodzących z przetargów i będących w posiadaniu inwestorów osiągnął poziom 14.444,55 mln zł i był o 5.214,24 mln zł niższy od notowanego na koniec II kwartału 2000 r.

W drugiej połowie września 2000 r. Narodowy Bank Polski rozpoczął również prowadzenie operacji bezwarunkowej sprzedaży obligacji skarbu państwa. Celem tych operacji jest osiągnięcie stanu operacyjnego niedoboru płynności w sektorze bankowym. Przedmiotem przetargów są obligacje skarbowe skonwertowanych na papiery dłużne zobowiązań skarbu państwa w banku centralnym. Uczestnikami transakcji są jedynie banki o statusie dealerów rynku pieniężnego. Obligacje te mogą być przedmiotem obrotu na rynku wtórnym, ich nabywcami nie mogą być jednak nierezydenci.

We wrześniu 2000 r. odbyły się dwa przetargi, w trakcie których NBP zaoferował do sprzedaży obligacje skarbowe o różnych terminach wykupu (od 2002 r. do 2009 r.) i różnej rentowności (od zerokuponowej do 10%). Łączna wartość nominalna oferowanych obligacji wyniosła 1.000,0 mln zł, natomiast całkowita wartość nominalna zgłoszonych ofert – 2.496,0 mln zł. W trakcie dwóch przetargów sprzedano obligacje o łącznej wartości 618 mln zł, z czego wartość obligacji sprzedanych na pierwszej sesji wyniosła 410 mln zł, a na drugiej – 208 mln zł. Maksymalną rentownością – 18,7% cechowały się obligacje zerokuponowe z terminem zapadalności 29.04.2002 r. sprzedawane w trakcie pierwszej aukcji 19 września 2000 r.

## BILANS PŁATNICZY NA BAZIE PŁATNOŚCI W III KWARTALE 2000 R.

### Rachunek bieżący

Saldo rachunku bieżącego bilansu płatniczego na bazie płatności za III kwartał 2000 r. było ujemne i wyniosło 2.252 mln USD. W analogicznym okresie 1999 r. saldo to było również ujemne i wyniosło 3.009 mln USD.

Saldo rachunku bieżącego zostało ukształtowane przez saldo płatności towarowych, saldo płatności usługowych, saldo płatności dochodowych, saldo transferów bieżących oraz saldo niesklasyfikowanych obrotów bieżących (tabela F).

### Płatności towarowe

Wpływy z eksportu towarów w ujęciu płatniczym w III kwartale 2000 r. wyniosły 7.167 mln USD i były wyższe w porównaniu z analogicznym okresem 1999 r. o 953 mln USD, tj. o 15,3%, wypłaty za import towarów w omawianym okresie 2000 r. zwiększyły się o 406 mln

USD, tj. o 4,0% i wyniosły 10.506 mln USD. Saldo płatności towarowych w omawianym okresie było ujemne i wyniosło 3.339 mln USD. W porównaniu z analogicznym okresem 1999 r. saldo zmniejszyło się o 547 mln USD. Płatności towarowe w III kwartale 2000 r. przedstawia tabela G:

### Płatności usługowe

Wpływy z tytułu eksportu usług w omawianym okresie wyniosły 937 mln USD. Na kwotę tę złożyły się wpływy z tytułu następujących kategorii usług:

- pozostałe usługi handlowe (30,6% wpływów); pozycja ta obejmuje płatności dotyczące usług pośrednictwa handlowego, leasingu operacyjnego, usług inżynierskich, usług doradztwa prawnego itp.;
- usługi transportowe (25,4% wpływów); pozycja ta obejmuje usługi transportu morskiego, lotniczego, kolejowego, samochodowego, rzeczniczego oraz transportu rurociągiem;

Tabela F Salda rachunku bieżącego (w mln USD)

Wyszczególnienie	2000				1999	Zmiana
	VII	VIII	IX	III kwartał	III kwartał	
1	2	3	4	5	6	5-6
1. Saldo płatności towarowych	-1.040	-1.325	-974	-3.339	-3.886	547
2. Saldo płatności usługowych	-124	-120	-91	-335	-381	46
3. Saldo płatności dochodowych	-8	12	-78	-74	-313	239
4. Saldo transferów bieżących	170	119	128	417	418	-1
5. Saldo niesklasyfikowanych obrotów bieżących	309	350	420	1.079	1.153	-74
<b>Saldo rachunku bieżącego</b>	<b>-693</b>	<b>-964</b>	<b>-595</b>	<b>-2.252</b>	<b>-3.009</b>	<b>757</b>

Tabela G Płatności towarowe (w mln USD)

Wyszczególnienie	2000				1999	Dynamika
	VII	VIII	IX	III kwartał	III kwartał	
1	2	3	4	5	6	5/6
Wpływy z eksportu	2.476	2.269	2.422	7.167	6.214	115,3
Wypłaty za import	3.516	3.594	3.396	10.506	10.100	104,0

## BILANS PŁATNICZY NA BAZIE PŁATNOŚCI W III KWARTALE 2000 R.

- podróże zagraniczne (24,2% wpływów); pozycja ta obejmuje podróże służbowe, podróże prywatne, wymianę leczniczą, szkoleniową, przyjazdy obcokrajowców oraz rozliczenia z tytułu kart płatniczych;
- pozostałe usługi (19,8% wpływów); pozycja ta obejmuje usługi pocztowe, kurierskie i telekomunikacyjne, usługi budowlane, ubezpieczenia i reasekurację, usługi finansowe, usługi informatyczne i informacyjne, patenty, prawa autorskie i opłaty licencyjne, usługi dla ludności, audiowizualne, kulturalne i rekreacyjne oraz utrzymywanie przedstawicielstw rządowych.

W III kwartale 2000 r. nastąpił przyrost wpływów z tytułu usług w porównaniu z analogicznym okresem 1999 r. o 71 mln USD, tj. o 8,2%. Spowodowane to było przyrostem wpływów, m.in. w grupie podróży zagraniczne o 49 mln USD, usługi transportowe o 44 mln USD oraz ubezpieczenia i reasekuracja o 30 mln USD, i spadkiem wpływów, m.in. w grupie usług finansowych o 23 mln USD i usług pocztowych, kurierskich i telekomunikacyjnych o 22 mln USD.

Wypłaty z tytułu importu usług w III kwartale 2000 r. wyniosły 1.272 mln USD. Złożyły się na to wypłaty z tytułu:

- pozostałych usług handlowych (27,6% wypłat),
- podróży zagranicznych (19,7% wypłat),
- usług transportowych (12,7% wypłat),
- pozostałych usług (40,0% wypłat).

Wypłaty z tytułu usług w III kwartale 2000 r. wzrosły w porównaniu z analogicznym okresem 1999 r. o 25 mln USD (tj. o 2,0%). Największy wzrost wypłat zanotowano z tytułu zakupu praw autorskich, patentów i opłat licencyjnych o 52 mln USD, usług transportowych o 28 mln USD i z tytułu ubezpieczenia i reasekuracji o 27 mln USD, natomiast największy spadek wypłat wystąpił w grupie usług pocztowych, kurierskich i telekomunikacyjnych o 39 mln USD i budowlanych o 34 mln USD.

Saldo usług w ujęciu płatniczym w III kwartale 2000 r. było ujemne i wyniosło 335 mln USD. W analogicznym okresie 1999 r. saldo płatności usługowych było również ujemne i wyniosło 381 mln USD. Większy wzrost wpływów z tytułu usług, przy jednoczesnym wzroście wypłat z tego tytułu, spowodował zmniejszenie ujemnego salda płatności usługowych w omawianym okresie 2000 r. w stosunku do analogicznego okresu 1999 r. o 46 mln USD.

### *Dochody*

Wpływy z tytułu dochodów w ujęciu płatniczym w III kwartale 2000 r. wyniosły 574 mln USD. Na kwotę tę składają się wpływy z tytułu:

- dochodów od inwestycji portfelowych (48,3% wpływów); pozycja ta obejmuje dywidendy od udziałowych papierów wartościowych oraz dochody od dłużnych papierów wartościowych, w tym odsetki od długoterminowych papierów wartościowych, które w III kwartale 2000 r. wyniosły 189 mln USD, co stanowiło 32,9% wpływów;
- dochodów od pozostałych inwestycji (41,3% wpływów); pozycja ta obejmuje odsetki od rachunków bankowych i lokat (31,6% wpływów), dochody od transakcji repurchase agreement, odsetki od kredytów udzielonych;
- wynagrodzeń pracowników (8,4% wpływów);
- dochodów od inwestycji bezpośrednich (0,2% wpływów),
- innych dochodów (1,8% wpływów); pozycja ta obejmuje wpływy i wypłaty z tytułu czynszów mieszkaniowych, dzierżawy nieruchomości, odsetek płaconych z tytułu transakcji leasingu finansowego oraz wypłaty z tytułu dzierżawy urządzeń Reuters.

Wpływy z tytułu dochodów w III kwartale 2000 r. były wyższe od wpływów z tego tytułu w III kwartale 1999 r. o 172 mln USD. O wzroście zdecydowały głównie wyższe niż w III kwartale 1999 r. dochody od pozostałych inwestycji (o 95 mln USD), od dłużnych papierów wartościowych (o 56 mln USD) oraz wyższe dochody w grupie wynagrodzeń pracowników (o 21 mln USD).

Wypłaty z tytułu dochodów w omawianym okresie 2000 r. osiągnęły poziom 648 mln USD. Na kwotę tę złożyły się wypłaty z tytułu:

- dochodów od pozostałych inwestycji (40,5% wypłat), w tym wypłaty z tytułu odsetek od kredytów otrzymanych (32,0% wypłat), których kwota w III kwartale 2000 r. wyniosła 207 mln USD (78 mln USD stanowiły odsetki zapłacone wierzycielom zrzeszonym w Klubie Paryskim);
- dochodów od inwestycji portfelowych (33,1% wypłat), w tym dywidendy od udziałowych papierów wartościowych (12,0% wypłat, tj. 78 mln USD), wy-

## BILANS PŁATNICZY NA BAZIE PŁATNOŚCI W III KWARTALE 2000 R.

- płaty z tytułu odsetek od długoterminowych dłużnych papierów wartościowych (11,1% wypłat, tj. 72 mln USD);
- dochodów od inwestycji bezpośrednich (18,9% wypłat);
- wynagrodzeń pracowników (6,6% wypłat);
- innych dochodów (0,9% wypłat).

Wysokość wypłat z tytułu dochodów w III kwartale 2000 r. w porównaniu z analogicznym okresem 1999 r. zmniejszyła się o 67 mln USD. W III kwartale 2000 r. zanotowano wyższe niż w analogicznym okresie 1999 r. wypłaty z tytułu dochodów od inwestycji portfelowych o 53 mln USD, wypłaty z tytułu inwestycji bezpośrednich o 23 mln USD. Niższe niż w analogicznym okresie ubiegłego roku zanotowano wypłaty z tytułu dochodów od pozostałych inwestycji o 142 mln USD.

Saldo dochodów w III kwartale 2000 r. osiągnęło wartość ujemną i wyniosło 74 mln USD. W analogicznym okresie 1999 r. saldo to było również ujemne i wyniosło 313 mln USD.

### Transfery bieżące

Wpływy z tytułu transferów bieżących w ujęciu płatniczym w III kwartale 2000 r. wyniosły 534 mln USD. Na kwotę tę złożyły się wpływy z tytułu transferów sektora rządowego oraz wpływy z tytułu transferów pozostałych sektorów.

Wpływy z tytułu transferów sektora rządowego stanowiły 13,8% wpływów. Pozycja ta obejmuje wpływy z tytułu darów i pomocy bezwrotnej dla sektora rządowego, podatki i opłaty na rzecz polskiego sektora rządowego, składki i opłaty członkowskie oraz inne transfery rządowe.

Wpływy z tytułu transferów pozostałych sektorów stanowiły 86,2% wpływów. Obejmowały one przekazy pieniężne zarobków, renty i emerytury, spadki, wpłaty i podjęcia z rachunków walutowych krajowych osób fizycznych, składki i opłaty członkowskie, dary i pomoc bezwrotną dla pozostałych sektorów oraz inne transfery prywatne.

Wypłaty z tytułu transferów bieżących w omawianym okresie wyniosły 117 mln USD, w tym 12,3% stanowiły transfery rządowe i 87,7% transfery pozostałych sektorów.

Pozycja transferów bieżących osiągnęła w III kwartale 2000 r. saldo dodatnie w wysokości 417 mln USD. Saldo to w porównaniu z analogicznym okresem 1999 r. było niższe o 1 mln USD.

### Niesklasyfikowane obroty bieżące

Saldo niesklasyfikowanych obrotów bieżących na bazie płatności w III kwartale 2000 r. było dodatnie i wyniosło 1.079 mln USD. W analogicznym okresie 1999 r. saldo to było również dodatnie i wyniosło 1.153 mln USD.

### Rachunek kapitałowy i finansowy

Rachunek kapitałowy i finansowy w ujęciu płatniczym w III kwartale 2000 r. wykazał saldo dodatnie w wysokości 1.424 mln USD, w analogicznym okresie 1999 r. saldo to było również dodatnie i wyniosło 2.061 mln USD. Dodatkowo saldo rachunku kapitałowego i finansowego w III kwartale 2000 r. zostało

**Tabela H** Saldo rachunku kapitałowego i finansowego (w mln USD)

Wyszczególnienie	2000				1999	Zmiana
	VII	VIII	IX	III kwartał	III kwartał	
1	2	3	4	5	6	5-6
1. Saldo rachunku kapitałowego	-9	-3	-1	-13	-11	-2
2. Saldo rachunku finansowego	340	728	369	1.437	2.072	-635
- saldo inwestycji bezpośrednich	488	169	243	900	2.467	-1.567
- saldo inwestycji portfelowych	234	-235	-74	-75	-90	15
- saldo pozostałych inwestycji	-382	794	200	612	-305	917
<b>Saldo rachunku kapitałowego i finansowego</b>	<b>331</b>	<b>725</b>	<b>368</b>	<b>1.424</b>	<b>2.061</b>	<b>-637</b>

## BILANS PŁATNICZY NA BAZIE PŁATNOŚCI W III KWARTALE 2000 R.

uksztaltowane przez dodatnie saldo rachunku finansowego w wysokości 1.437 mln USD oraz ujemne saldo rachunku kapitałowego w wysokości 13 mln USD. Rachunek kapitałowy oraz szczegółowe wartości sald wpływających na rachunek finansowy w III kwartale 2000 r. przedstawia tabela H.

### *Inwestycje bezpośrednie*

W III kwartale 2000 r. napływ kapitału netto z tytułu inwestycji bezpośrednich wyniósł 900 mln USD. W analogicznym okresie 1999 r. napływ kapitału netto z tego tytułu osiągnął poziom 2.467 mln USD.

W omawianym okresie 2000 r. nastąpił odpływ kapitału netto z tytułu polskich inwestycji bezpośrednich za granicą, w wysokości 37 mln USD. W analogicznym okresie 1999 r. miał miejsce również odpływ kapitału netto z tego tytułu, w wysokości 30 mln USD.

Z tytułu zagranicznych inwestycji bezpośrednich w kraju, w III kwartale 2000 r. miał miejsce napływ kapitału netto w wysokości 937 mln USD. W analogicznym okresie 1999 r. napływ kapitału netto z tego tytułu wyniósł 2.497 mln USD.

Zagraniczni inwestorzy bezpośredni dokonali inwestycji przede wszystkim w formie zakupu akcji i udziałów w polskich przedsiębiorstwach bezpośredniego inwestowania oraz w formie kredytów udzielonych tym przedsiębiorstwom. Z tytułu zakupu akcji i udziałów przez zagranicznych inwestorów w polskich przedsiębiorstwach bezpośredniego inwestowania w III kwartale 2000 r. napłynęło netto 733 mln USD (w analogicznym okresie 1999 r. 2.021 mln USD). W formie kredytów w omawianym okresie 2000 r. wpłynęło netto 198 mln USD (w 1999 r. 436 mln USD).

### *Inwestycje portfelowe*

W inwestycjach portfelowych w III kwartale 2000 r. zanotowano odpływ kapitału netto w wysokości 75 mln USD. W analogicznym okresie 1999 r. zanotowano odpływ kapitału netto w wysokości 90 mln USD.

W III kwartale 2000 r. odpływ kapitału netto z tytułu polskich inwestycji portfelowych za granicą wyniósł 287 mln USD. W analogicznym okresie 1999 r. miał

miejsce napływ kapitału netto z tego tytułu w wysokości 63 mln USD.

W omawianym okresie 2000 r. z tytułu zagranicznych inwestycji portfelowych w kraju miał miejsce napływ kapitału netto w wysokości 212 mln USD. W analogicznym okresie 1999 r. nastąpił odpływ kapitału netto z tego tytułu w wysokości 153 mln USD.

### *Pozostałe inwestycje*

Pozostałe inwestycje w III kwartale 2000 r. zamknęły się dodatnim saldem w wysokości 612 mln USD. W analogicznym okresie 1999 r. saldo to było ujemne i wyniosło 305 mln USD.

### *Polskie należności za granicą*

Saldo polskich należności zagranicznych w III kwartale 2000 r. było dodatnie i wyniosło 507 mln USD. W analogicznym okresie 1999 r. saldo to było ujemne i wyniosło 1.950 mln USD. Spadek należności netto w omawianym okresie 2000 r. spowodowany był przede wszystkim wycofaniem przez podmioty polskie lokat z banków zagranicznych. Należności netto w pozycji „Gotówka, rachunki bieżące i lokaty” w III kwartale 2000 r. zmniejszyły się o 469 mln USD, w analogicznym okresie 1999 r. należności netto w pozycji „Gotówka, rachunki bieżące i lokaty” w bankach zagranicznych wzrosły o 1.937 mln USD.

### *Polskie zobowiązania wobec zagranicy<sup>3</sup>*

Saldo polskich zobowiązań wobec zagranicy w III kwartale 2000 r. było dodatnie i wyniosło 105 mln USD. W analogicznym okresie 1999 r. saldo to było również dodatnie i wyniosło 1.645 mln USD.

Polskie zobowiązania wobec zagranicy z tytułu kredytów długoterminowych netto w omawianym okresie 2000 r. wzrosły o 189 mln USD. W analogicznym okresie 1999 r. zobowiązania z tego tytułu wzrosły o 987 mln

<sup>3</sup> Patrz Uwagi metodyczne - "Zmiany prezentacyjne i metodologiczne w bilansie płatniczym w 2000 roku.



## BILANS PŁATNICZY NA BAZIE PŁATNOŚCI W III KWARTALE 2000 R.

USD. W III kwartale 2000 r. wpłynęło do kraju 849 mln USD z tytułu wykorzystania kredytów długoterminowych (w porównywalnym okresie 1999 r. 1.526 mln USD), natomiast spłata zobowiązań z tytułu tych kredytów wyniosła 660 mln USD. W analogicznym okresie 1999 r. spłacono 539 mln USD zobowiązań z tytułu kredytów długoterminowych.

Zobowiązania z tytułu kredytów krótkoterminowych netto w omawianym okresie 2000 r. wzrosły o 24 mln USD, w analogicznym okresie 1999 r. nastąpił wzrost zobowiązań netto z tego tytułu o 163 mln USD.

W omawianym okresie 2000 r. miał miejsce odpływ gotówki z banków polskich, co spowodowało zmniejszenie zobowiązań na rachunkach bieżących i terminowych nierezydentów w bankach polskich o 108 mln USD. W porównywalnym okresie 1999 r. zobowiązania z tego tytułu wzrosły o 496 mln USD.

### Stan oficjalnych aktywów rezerwowych<sup>4</sup>

Wynik bilansu płatniczego w III kwartale 2000 r. był dodatni i wyniósł 50 mln USD. Na wynik ten miało wpływ:

- 1) ujemne saldo rachunku bieżącego w wysokości 2.252 mln USD,
- 2) dodatnie saldo rachunku kapitałowego i finansowego w wysokości 1.424 mln USD,
- 3) dodatnie saldo błędów i opuszczeń w wysokości 878 mln USD.

Stan oficjalnych aktywów rezerwowych na koniec września 2000 r. wyniósł 25.415,7 mln USD i zmniejszył się o 1.898 mln USD w porównaniu ze stanem na koniec 1999 r.

<sup>4</sup> W wyniku wprowadzenia nowej kategorii „Oficjalne aktywa rezerwowe”, w miejscu kategorii „Rezerwy oficjalne brutto”, zmianie uległy następujące pozycje bilansu płatniczego:

- „Inne zobowiązania – Rachunki bieżące i depozyty”
- „Pozycje finansujące – Oficjalne aktywa rezerwowe”.

Zmiana polegała na przeniesieniu pasywnych transakcji repo dokonanych przez NBP z pozycji „Oficjalne aktywa rezerwowe” do pozycji „Rachunki bieżące i depozyty”. Do celów porównawczych dane bilansu płatniczego zestawione za 1999 r. uwzględniają to dostosowanie.

**Tabela I** Wskaźniki bilansu płatniczego na bazie płatności

Wyszczególnienie	Jednostka	1999		2000	
		II kwartał	III kwartał	II kwartał	III kwartał
Saldo obrotów bieżących/PKB	%	-7,4	-7,7	-5,5	-5,6
Saldo obrotów towarowych i usługowych/PKB	%	-10,1	-10,9	-9,0	-9,2
Eksport towarów i usług /Import towarów i usług	%	65,1	62,4	69,0	68,8
Stan oficjalnych aktywów rezerwowych/ import towarów i usług (średni miesięczny)	miesiące	7,6	7,4	7,0	6,5
Produkt krajowy brutto*	mln USD	37.203	39.225	38.343	39.918
Saldo obrotów bieżących	mln USD	-2.758	-3.009	-2.123	-2.252
Saldo obrotów towarowych i usługowych	mln USD	-3.762	-4.267	-3.462	-3.674
Eksport towarów i usług	mln USD	7.015	7.080	7.702	8.104
Import towarów i usług	mln USD	10.777	11.347	11.164	11.778
Stan oficjalnych aktywów rezerwowych	mln USD	27.384	27.892	25.986	25.416
Kurs średni w okresie, PLN/1 USD		3,9602	3,9700	4,3790	4,3897

\* Uwaga: PKB za II, III kwartał 1999 r. oraz za II kwartał 2000 r. według danych GUS (BS nr 11, listopad 2000 r.), PKB za III kwartał 2000 r. wg szacunków NBP.

## NAJWAŻNIEJSZE DECYZJE RADY POLITYKI PIENIĘŻNEJ

### 1. Uchwała Nr 9/2000 z dnia 30 sierpnia 2000 r. w sprawie stopy redyskontowej weksli i oprocentowania kredytów refinansowych

- zwiększenie stopy redyskontowej weksli do 21,5%,
- zwiększenie oprocentowania kredytu lombardowego do 23%,
- zwiększenie oprocentowania kredytu refinansowego na finansowania inwestycji centralnych, objętych poręczeniami Skarbu Państwa do 23%.

### 2. Uchwała Nr 10/2000 z dnia 30 sierpnia 2000 r. w sprawie zasad prowadzenia operacji otwartego rynku

- zwiększenie minimalnej stopy rentowności 28-dniowych operacji otwartego rynku do 19% w skali roku.

### 3. Uchwała Nr 11/2000 z dnia 20 września 2000 r. w sprawie ustalenia założeń polityki pieniężnej na rok 2001.

### 4. Uchwała Nr 12/2000 z dnia 20 września 2000 r. w sprawie określenia górnej granicy zobowiązań wynikających z zaciągania przez Narodowy Bank Polski pożyczek i kredytów w zagranicznych instytucjach bankowych i finansowych w 2001 r.

- w roku 2001 górna granica zobowiązań Narodowego Banku Polskiego, z tytułu zaciągniętych pożyczek i kredytów w zagranicznych instytucjach bankowych i finansowych, nie może przekroczyć 16% wartości aktywów podstawowych Narodowego Banku Polskiego.

# **ANEKS STATYSTYCZNY**



# TABELE



# INFORMACJE O GOSPODARCE



**TABELA 1 Podstawowe dane statystyczne**

Wyszczególnienie	Jednostka	1999			
		IX	X	XI	XII
<b>1. Produkcja sprzedana przemysłu</b>					
a) w cenach bieżących	mln zł	37.128,9	37.468,8	37.542,9	40.167,0
b) w cenach stałych					
- ten sam miesiąc poprzedniego roku = 100	%	108,9	109,2	115,9	119,1
- poprzedni miesiąc = 100	%	109,5	100,3	99,1	105,7
<b>2. Sprzedaż produkcji budowlano-montażowej</b>					
a) w cenach bieżących	mln zł	4.733,2	4.979,6	4.106,4	6.191,7
b) w cenach stałych					
- ten sam miesiąc poprzedniego roku = 100	%	105,2	99,8	105,9	112,3
- poprzedni miesiąc = 100	%	108,8	104,3	81,8	149,3
<b>3. Wskaźniki cen towarów i usług konsumpcyjnych</b>					
a) ten sam miesiąc poprzedniego roku = 100	%	108,0	108,7	109,2	109,8
b) poprzedni miesiąc = 100	%	101,4	101,1	100,9	100,9
c) grudzień poprzedniego roku = 100	%	106,6	107,8	108,8	109,8
<b>4. Wskaźniki cen produkcji sprzedanej przemysłu</b>					
a) ten sam miesiąc poprzedniego roku = 100	%	106,2	106,8	107,5	108,1
b) poprzedni miesiąc = 100	%	100,9	100,8	100,7	100,6
<b>5. Wskaźniki cen produkcji budowlano-montażowej</b>					
a) ten sam miesiąc poprzedniego roku = 100	%	108,2	108,3	108,6	108,9
b) poprzedni miesiąc = 100	%	100,9	100,7	100,6	100,8
<b>6. Pracujący w sektorze przedsiębiorstw ogółem</b>	tys. osób	<b>5.926</b>	<b>5.938</b>	<b>5.908</b>	<b>5.846</b>
<b>7. Przeciętne zatrudnienie w sektorze przedsiębiorstw ogółem</b>	tys. osób	<b>5.735</b>	<b>5.738</b>	<b>5.723</b>	<b>5.679</b>
<b>8. Liczba bezrobotnych</b>	tys. osób	<b>2.177,8</b>	<b>2.186,8</b>	<b>2.257,3</b>	<b>2.349,8</b>
<b>9. Stopa bezrobocia</b>	%	<b>12,1</b>	<b>12,2</b>	<b>12,5</b>	<b>13,1</b>
<b>10. Przeciętne wynagrodzenia miesięczne brutto w sektorze przedsiębiorstw</b>	zł	<b>1.874,91</b>	<b>1.881,13</b>	<b>1.946,14</b>	<b>2.186,03</b>
<b>11. Wyniki finansowe budżetu państwa</b>					
a) dochody budżetu państwa	mln zł	88.965,3	100.585,7	112.409,5	125.922,2
b) wydatki budżetu państwa	mln zł	100.235,3	112.643,6	124.492,9	138.401,2
c) wynik budżetu państwa i saldo kredytów zagranicznych	mln zł	-12.906,8	-13.593,7	-13.604,2	-13.627,3
<b>12. Wyniki finansowe przedsiębiorstw</b>					
a) przychody ogółem	mln zł	581.225,9	.	.	822.912,1
w tym przychody ze sprzedaży produktów	mln zł	351.868,5	.	.	497.206,4
b) koszty uzyskania przychodów ogółem	mln zł	573.687,1	.	.	815.201,6
w tym koszt własny sprzedanych produktów	mln zł	358.541,9	.	.	507.095,9
c) wynik finansowy brutto (saldo)	mln zł	8.013,7	.	.	8.798,4
d) obciążenia wyniku finansowego brutto	mln zł	7.765,2	.	.	10.414,4
e) wynik finansowy netto (saldo)	mln zł	248,6	.	.	-1.616,0
f) wskaźnik poziomu kosztów z całokształtu działalności	%	98,7	.	.	99,1
g) wskaźnik rentowności obrotu netto	%	.	.	.	-0,2
h) wskaźnik płynności II stopnia	%	78,1	.	.	74,8
i) majątek obrotowy ogółem	mln zł	243.100,9	.	.	256.019,1
j) należności i roszczenia z tytułu dostaw i usług	mln zł	103.968,5	.	.	107.347,6
k) zobowiązania krótkoterminowe z tytułu dostaw i usług	mln zł	97.785,4	.	.	111.435,3



	2000								
	I	II	III	IV	V	VI	VII	VIII	IX
	31.523,7	34.121,7	38.063,8	35.222,9	38.147,5	38.995,1	36.453,7	38.894,6	41.133,7
	107,9	116,3	106,8	105,5	112,3	113,5	107,8	109,3	105,0
	81,0	107,2	111,5	91,9	107,9	101,3	93,1	106,1	105,0
	2.442,6	2.621,8	3.108,9	3.138,5	3.691,8	4.149,5	3.975,0	4.279,5	4.588,2
	104,5	105,5	104,3	94,7	99,3	101,1	97,0	97,8	96,2
	42,3	106,6	117,7	100,2	116,6	111,4	95,3	107,0	106,9
	110,1	110,4	110,3	109,8	110,0	110,2	111,6	110,7	110,3
	101,8	100,9	100,9	100,4	100,7	100,8	100,7	99,7	101,0
	101,8	102,7	103,6	104,0	104,7	105,5	106,2	105,9	107,0
	108,2	108,1	107,3	107,4	107,9	108,9	109,0	108,4	108,3
	100,5	100,5	100,4	100,7	100,9	101,0	100,6	100,4	100,8
	107,7	107,5	107,7	108,3	108,4	108,8	108,9	108,7	108,1
	100,6	100,6	100,9	101,1	100,7	100,7	100,4	100,5	100,2
	<b>5.480</b>	<b>5.477</b>	<b>5.471</b>	<b>5.464</b>	<b>5.462</b>	<b>5.463</b>	<b>5.449</b>	<b>5.434</b>	<b>5.438</b>
	<b>5.319</b>	<b>5.316</b>	<b>5.308</b>	<b>5.301</b>	<b>5.292</b>	<b>5.295</b>	<b>5.284</b>	<b>5.271</b>	<b>5.270</b>
	<b>2.476,1</b>	<b>2.525,8</b>	<b>2.531,7</b>	<b>2.487,9</b>	<b>2.445,4</b>	<b>2.437,4</b>	<b>2.477,6</b>	<b>2.496,2</b>	<b>2.528,8</b>
	<b>13,7</b>	<b>14,0</b>	<b>14,0</b>	<b>13,8</b>	<b>13,6</b>	<b>13,6</b>	<b>13,8</b>	<b>13,9</b>	<b>14,0</b>
	<b>1.882,38</b>	<b>1.926,10</b>	<b>1.992,35</b>	<b>2.067,25</b>	<b>1.987,94</b>	<b>2.049,04</b>	<b>2.035,55</b>	<b>2.051,17</b>	<b>2.088,31</b>
	10.914,1	20.240,9	30.949,7	40.954,2	51.761,7	64.244,2	74.819,6	86.171,7	97.880,7
	12.038,6	24.992,2	37.877,1	49.737,2	61.809,1	74.894,4	86.109,9	99.173,8	111.922,6
	-1.183,4	-4.819,9	-5.650,5	-7.513,4	-8.834,4	-9.517,1	-11.093,3	-12.945,7	-15.321,8
	.	.	206.510,6	.	.	441.689,9	.	.	684.446,9
	.	.	125.985,3	.	.	269.216,2	.	.	415.996,9
	.	.	202.204,9	.	.	433.635,8	.	.	669.617,7
	.	.	127.401,8	.	.	272.829,1	.	.	421.599,8
	.	.	4.377,5	.	.	8.175,2	.	.	14.952,7
	.	.	2.859,3	.	.	5.421,9	.	.	8.559,6
	.	.	1.518,2	.	.	2.753,3	.	.	6.393,1
	.	.	97,9	.	.	98,2	.	.	97,8
	.	.	0,7	.	.	0,6	.	.	0,9
	.	.	77,8	.	.	78,3	.	.	79,7
	.	.	256.580,1	.	.	273.409,9	.	.	288.270,2
	.	.	108.673,3	.	.	118.344,0	.	.	124.080,1
	.	.	103.251,6	.	.	109.628,8	.	.	113.545,2



# RYNEK FINANSOWY



**TABELA 2 Rynek finansowy – podstawowe informacje**

Wyszczególnienie	Jednostka	1999			
		IX	X	XI	XII
1. Stopa oprocentowania kredytu lombardowego	%	17,0	17,0	20,5	20,5
2. Stopa redyskonta weksli	%	15,5	15,5	19,0	19,0
3. Stopa oprocentowania kredytu refinansowego	%	17,0/18,0	17,0/18,0	20,5/21,5	20,5/21,5
4. Minimalna stopa rentowności 28-dniowych operacji otwartego rynku	%	14,0	14,0	16,5	16,5
5. Tempo miesięcznej dewaluacji złotego w stosunku do koszyka walut	%	0,3	0,3	0,3	0,3
<b>6. Stopy oprocentowania kredytów złotych w głównych bankach komercyjnych</b>					
a) od kredytów udzielanych na okres 1 roku	%	13,8-19,1	14,4-19,8	14,4-22,0	14,4-25,9
b) stopa dyskontowa weksli	%	15,4-21,5	15,5-22,4	15,4-23,6	19-24,4
<b>7. Stopy oprocentowania depozytów złotych w głównych bankach komercyjnych</b>					
a) a vista	%	3,5-7	3,5-7	3,5-9,5	3,5-9,5
b) rachunków oszczędnościowo-rozliczeniowych	%	7-9,7	7-9,7	7-10,0	7-10,0
c) 1-miesięcznych	%	9,3-11,8	9,3-12,5	9,3-15,1	10,8-15,1
d) 3-miesięcznych	%	9,4-12	10-12,7	10-16,0	11-16,0
e) 6-miesięcznych	%	7,5-12,3	7,5-12,9	7,5-16,9	9-16,9
f) 12-miesięcznych	%	7,5-12,5	7,5-12,9	7,5-16,9	7,5-16,9
g) 24-miesięcznych	%	10,3-13,3	10,9-13,3	10,9-14,5	11,5-14,6
h) 36-miesięcznych	%	10,9-13,3	10,9-13,3	10,9-14,5	11,5-14,6
<b>8. Stopy oprocentowania środków na rachunkach walutowych w bankach komercyjnych</b>					
a) a vista	%	2,3-4,3	2,3-4,4	2,3-4,5	2,3-4,5
b) 3-miesięcznych	%	3,3-5,1	3,5-5,8	3,5-5,4	3,5-5,4
c) 6-miesięcznych	%	3,5-5,5	3,8-5,6	3,8-5,4	3,8-5,4
d) 12-miesięcznych	%	3,8-5,7	4-5,8	4-5,5	4-5,5
e) 24-miesięcznych	%	4-5,1	4-5,2	4-5,2	4-5,2
<b>9. Lokaty dobrowolne na rynku międzybankowym</b>					
a) stan na koniec miesiąca	mln zł	25.829,4	23.195,9	22.176,8	19.496,1
w tym udział lokat:					
0 - 1-miesięcznych	%	47,4	30,8	40,5	26,5
1 - 2-miesięcznych	%	6,3	14,9	5,9	10,4
2 - 3-miesięcznych	%	3,9	4,7	4,5	6,1
3 - 6-miesięcznych	%	10,0	12,4	10,8	10,3
6 - 12-miesięcznych	%	9,8	10,7	11,0	12,0
12 - 24-miesięcznych	%	20,3	24,1	25,5	32,2

	2000								
	I	II	III	IV	V	VI	VII	VIII	IX
	20,5	21,5	21,5	21,5	21,5	21,5	21,5	23,0	23,0
	19,0	20,0	20,0	20,0	20,0	20,0	20,0	21,5	21,5
	20,5/21,5	21,5/22,5	21,5/22,5	21,5/22,5	21,5/22,5	21,5/22,5	21,5/22,5	23,0/24,0	23,0/24,0
	16,5	17,5	17,5	17,5	17,5	17,5	17,5	19,0	19,0
	0,3	0,3	0,3	x	x	x	x	x	x
	15,9-25,5	16,5-23	16,5-23,2	16,5-23,2	17,3-23,2	18,1-24,5	18,1-23,1	18,2-23,2	18,6-23,4
	17,8-22,3	17,5-23,6	17,8-23,3	18,6-23,6	18,4-23,6	18,7-24,1	18,6-24,0	18,6-24,8	18,6-24,6
	3,5-9,5	3,5-9,5	3,5-9,5	3,5-9,5	3,5-9,5	3,5-9,5	3,5-9,5	3,5-9,5	3,5-9,5
	7-10,0	7-10,0	7-10,0	7-10,0	7-10,0	7-10,0	7-10,0	7-10,0	7-10,0
	11,7-15,0	11,7-16,1	12-16,0	12-15,9	12-15,5	12-15,4	12,5-15,4	12,5-15,5	12,5-18,9
	12,3-15,0	12,3-16,0	12,3-15,8	12,3-16	12,3-15,8	12,3-15,8	13-15,7	13-16	13-17,1
	9-15,0	9-16,1	9-16,1	9-16,1	9-16,2	9-16,1	9-16,2	9-16,3	9-17,2
	7,5-15,0	7,5-16,1	7,5-16,1	7,5-16,1	7,5-16,2	7,5-16,2	7,5-16,7	7,5-17	7,5-17,6
	12,9-14,6	12,9-14,6	13,1-15,4	13,3-15,4	13,3-15,4	13,3-15,4	14-15,7	14-17,1	14-17,9
	13,1-14,6	13,1-14,6	13,1-15,5	13,3-15,5	13,3-15,5	13,3-15,5	14-15,5	14-17,2	14-18,1
	2,3-3,8	2,3-3,8	2,3-3,8	2,3-3,8	2-3,8	2-3,8	2-3,8	2-3,8	2-3,8
	3,5-5,0	3,5-5,0	3,5-5,2	3,5-5,2	3,5-5,7	3,5-5,7	3,8-5,6	3,8-5,4	4-5,3
	3,8-5,3	3,8-5,4	3,8-5,5	3,8-5,5	3,8-6,1	3,8-6,0	4,1-6,0	4,1-5,7	4,3-5,6
	4-6,0	4-6,1	4-6,2	4-6,2	4-6,8	4-6,6	4,3-6,4	4,3-6,1	4,4-5,9
	4-5,2	4-5,4	4-5,4	4-5,4	4-5,5	4-5,5	4,3-5,5	4,3-5,5	4,4-5,5
	24.720,9	25.934,5	26.607,8	25.243,2	25.950,2	27.579,7	29.630,9	29.069,7	30.026,3
	39,6	62,9	35,0	55,4	31,3	55,2	47,3	35,2	54,1
	10,7	7,3	30,2	10,8	32,9	9,1	17,6	28,5	13,0
	4,6	2,4	5,3	2,7	7,9	7,7	8,3	7,8	7,5
	6,4	7,7	9,6	11,6	8,3	8,7	8,5	11,2	12,5
	10,6	6,7	5,9	4,8	6,5	6,8	6,7	5,4	6,2
	25,8	11,0	11,9	11,3	11,1	10,5	9,7	9,9	4,7

**TABELA 2 Rynek finansowy – podstawowe informacje**

Wyszczególnienie	Jednostka	1999			
		IX	X	XI	XII
b) średni ważony okres deponowania lokat (według stanu na koniec miesiąca)	miesiące	5,0	5,6	5,3	6,7
c) średnia ważona stopa procentowa lokat (według stanu na koniec miesiąca)	%	13,4	12,5	14,7	15,3
w tym lokat:					
0 - 1-miesięcznych	%	14,0	10,7	16,3	16,4
1 - 2-miesięcznych	%	13,3	14,2	14,7	18,3
2 - 3-miesięcznych	%	13,3	13,8	15,0	15,7
3 - 6-miesięcznych	%	13,4	14,0	14,6	15,4
6 - 12-miesięcznych	%	13,5	13,6	13,7	13,9
12 - 24-miesięcznych	%	12,0	12,1	12,3	13,7
<b>10. Stopa rezerw obowiązkowych od:</b>					
a) wkładów złotych					
- płatnych na każde żądanie	%	5,0	5,0	5,0	5,0
- terminowych	%	5,0	5,0	5,0	5,0
b) wkładów w walutach obcych (równowartość w złotych)					
- płatnych na każde żądanie	%	5,0	5,0	5,0	5,0
- terminowych	%	5,0	5,0	5,0	5,0
<b>11. Wielkość rezerwy obowiązkowej ogółem</b>	<b>mln zł</b>	<b>9.956,0</b>	<b>9.956,0</b>	<b>10.076,2</b>	<b>10.076,2</b>
a) na rachunku bieżącym	mln zł	8.972,8	8.972,8	9.074,0	9.074,0
b) zadeklarowana kwota gotówki	mln zł	983,2	983,2	1.002,2	1.002,2
<b>12. Przetargi na bony skarbowe</b>					
a) liczba przetargów w ciągu miesiąca		4	6	5	4
b) wartość bonów zaoferowanych do sprzedaży (w cenach nominalnych)	mln zł	1.900,00	6.200,00	7.300,00	6.350,00
z tego bonów o terminie wykupu:					
- 2-tygodniowym	mln zł	-	1.500,00	-	-
- 3-tygodniowym	mln zł	-	-	2.800,00	-
- 6-tygodniowym	mln zł	-	300,00	400,00	1.800,00
- 8-tygodniowym	mln zł	-	600,00	-	600,00
- 13-tygodniowym	mln zł	800,00	800,00	700,00	1.100,00
- 26-tygodniowym	mln zł	-	-	1.200,00	1.150,00
- 39-tygodniowym	mln zł	-	2.500,00	-	-
- 52-tygodniowym	mln zł	1.100,00	500,00	2.200,00	1.700,00
c) popyt zgłoszony przez oferentów (w cenach nominalnych)	mln zł	3.170,72	8.449,77	8.557,02	10.652,82
z tego na bony o terminie wykupu:					
- 2-tygodniowym	mln zł	-	3.397,03	-	-
- 3-tygodniowym	mln zł	-	-	2.204,72	-
- 6-tygodniowym	mln zł	-	662,45	1.036,36	1.620,39
- 8-tygodniowym	mln zł	-	817,78	-	760,35
- 13-tygodniowym	mln zł	2.413,20	1.252,79	968,51	674,13

	2000								
	I	II	III	IV	V	VI	VII	VIII	IX
	5,6	3,3	3,6	3,5	3,6	3,5	3,3	3,6	3,1
	15,8	17,3	17,2	17,2	17,1	17,1	17,3	17,6	18,8
	17,4	18,9	17,5	17,5	17,2	17,3	17,4	18,1	19,4
	16,6	16,9	17,9	17,5	17,7	17,6	17,7	17,8	18,8
	15,0	16,4	17,0	17,9	16,3	16,3	16,8	16,9	17,4
	15,8	15,7	17,0	16,4	17,8	17,9	17,8	17,7	18,2
	14,2	15,1	15,2	17,8	16,6	16,9	17,1	17,6	17,9
	13,6	15,3	15,6	15,5	15,5	15,6	15,7	15,9	17,7
	5,0	5,0	5,0	5,0	5,0	5,0	5,0	5,0	5,0
	5,0	5,0	5,0	5,0	5,0	5,0	5,0	5,0	5,0
	5,0	5,0	5,0	5,0	5,0	5,0	5,0	5,0	5,0
	5,0	5,0	5,0	5,0	5,0	5,0	5,0	5,0	5,0
	<b>10.631,9</b>	<b>10.512,1</b>	<b>10.568,3</b>	<b>10.568,3</b>	<b>10.842,2</b>	<b>11.370,9</b>	<b>11.633,6</b>	<b>11.740,6</b>	<b>11.740,6</b>
	9.569,5	9.457,9	9.508,3	9.508,3	9.752,4	10.259,1	10.497,7	10.594,6	10.594,6
	1.062,3	1.054,2	1.059,9	1.059,9	1.089,8	1.111,7	1.135,9	1.146,0	1.146,0
	5	4	4	4	4	5	7	6	6
	5.300,00	4.000,00	3.600,00	2.700,00	2.400,00	4.400,00	6.500,00	6.600,00	7.400,00
	-	-	-	-	-	-	1.500,00	-	4.800,00
	-	-	-	-	-	2.000,00	2.000,00	2.500,00	1.200,00
	-	-	-	-	-	-	-	2.700,00	-
	-	-	-	-	-	-	300,00	-	-
	400,00	400,00	400,00	400,00	600,00	400,00	700,00	300,00	600,00
	300,00	600,00	400,00	500,00	300,00	-	-	200,00	-
	-	-	-	-	-	-	-	-	-
	4.600,00	3.000,00	2.800,00	1.800,00	1.500,00	2.000,00	2.000,00	900,00	800,00
	12.321,47	6.936,12	11.329,94	6.378,69	5.990,69	12.120,47	17.070,50	12.791,63	15.932,56
	-	-	-	-	-	-	3.432,93	-	6.322,97
	-	-	-	-	-	4.356,18	5.476,28	5.646,79	3.983,14
	-	-	-	-	-	-	-	2.777,15	-
	-	-	-	-	-	-	962,56	-	-
	2.188,09	1.157,78	1.036,32	673,19	1.271,72	1.232,05	984,67	839,84	1.957,55

**TABELA 2 Rynek finansowy – podstawowe informacje**

Wyszczególnienie	Jednostka	1999			
		IX	X	XI	XII
- 26-tygodniowym	mln zł	-	-	1.024,39	1.807,69
- 39-tygodniowym	mln zł	-	1.603,56	-	-
- 52-tygodniowym	mln zł	757,52	716,16	3.323,04	5.790,26
d) sprzedaż bonów (w cenach nominalnych)	mln zł	1.347,71	5.402,52	6.348,37	5.714,23
z tego bonów o terminie wykupu:					
- 2-tygodniowym	mln zł	-	2.225,33	-	-
- 3-tygodniowym	mln zł	-	-	2.173,12	-
- 6-tygodniowym	mln zł	-	300,00	752,20	1.517,89
- 8-tygodniowym	mln zł	-	505,60	-	610,95
- 13-tygodniowym	mln zł	859,56	794,04	700,00	480,52
- 26-tygodniowym	mln zł	-	-	850,25	1.254,42
- 39-tygodniowym	mln zł	-	1.153,58	-	-
- 52-tygodniowym	mln zł	488,15	423,97	1.872,80	1.850,45
e) średnia ważona stopa dyskonta przyjętych ofert	%	11,71	13,49	14,27	15,30
z tego dla bonów o terminie wykupu:					
- 2-tygodniowym	%	-	13,89	-	-
- 3-tygodniowym	%	-	-	14,29	-
- 6-tygodniowym	%	-	13,44	14,22	16,67
- 8-tygodniowym	%	-	13,31	-	16,66
- 13-tygodniowym	%	12,00	13,20	15,08	15,57
- 26-tygodniowym	%	-	-	14,82	15,14
- 39-tygodniowym	%	-	13,34	-	-
- 52-tygodniowym	%	11,20	12,58	13,71	13,78
f) średni ważony zysk z kupionych bonów	%	12,47	14,09	15,22	16,49
z tego z bonów o terminie wykupu:					
- 2-tygodniowym	%	-	13,97	-	-
- 3-tygodniowym	%	-	-	14,41	-
- 6-tygodniowym	%	-	13,65	14,46	17,00
- 8-tygodniowym	%	-	13,59	-	17,10
- 13-tygodniowym	%	12,38	13,66	15,68	16,21
- 26-tygodniowym	%	-	-	16,03	16,39
- 39-tygodniowym	%	-	14,85	-	-
- 52-tygodniowym	%	12,63	14,42	15,91	16,01
g) stan na koniec miesiąca bonów pochodzących z przetargów i będących w obiegu (według kosztów zakupu)	mln zł	22.887,22	22.552,39	23.330,84	24.187,36



	2000								
	I	II	III	IV	V	VI	VII	VIII	IX
	782,74	877,96	1.471,63	1.010,76	429,63	-	-	1.094,65	-
	-	-	-	-	-	-	-	-	-
	9.350,64	4.900,38	8.821,99	4.694,74	4.289,34	6.532,24	6.214,06	2.433,20	3.668,90
	5.340,25	3.929,03	3.573,18	2.689,78	2.162,60	4.545,46	7.068,42	5.894,13	7.350,19
	-	-	-	-	-	-	1.500,00	-	4.800,00
	-	-	-	-	-	2.000,00	2.663,86	2.500,00	1.186,11
	-	-	-	-	-	-	-	2.011,24	-
	-	-	-	-	-	-	300,00	-	-
	400,00	398,18	398,55	400,00	508,13	400,00	604,56	286,74	583,92
	300,00	531,90	374,63	499,57	163,33	-	-	196,15	-
	-	-	-	-	-	-	-	-	-
	4.640,25	2.998,95	2.800,00	1.790,21	1.491,14	2.145,46	2.000,00	900,00	780,16
	14,04	14,76	15,17	15,00	15,47	16,13	16,52	16,92	17,71
	-	-	-	-	-	-	17,43	-	18,08
	-	-	-	-	-	17,28	17,33	17,36	18,08
	-	-	-	-	-	-	-	17,07	-
	-	-	-	-	-	-	16,39	-	-
	15,24	15,27	15,71	15,67	16,17	15,73	15,70	16,46	16,90
	14,96	15,43	15,96	15,77	16,24	-	-	17,17	-
	-	-	-	-	-	-	-	-	-
	13,88	14,57	14,99	14,64	15,14	15,13	15,03	15,46	15,43
	16,13	16,92	17,50	17,04	17,63	17,55	17,45	17,64	18,18
	-	-	-	-	-	-	17,55	-	18,21
	-	-	-	-	-	17,46	17,51	17,53	18,28
	-	-	-	-	-	-	-	17,42	-
	-	-	-	-	-	-	16,82	-	-
	15,86	15,88	16,36	16,32	16,86	16,39	16,35	17,18	17,65
	16,19	16,73	17,36	17,13	17,69	-	-	18,80	-
	-	-	-	-	-	-	-	-	-
	16,15	17,09	17,68	17,18	17,88	17,86	17,72	18,33	18,28
	24.255,82	24.036,90	23.864,32	23.472,49	22.504,90	21.978,70	25.704,29	24.332,47	26.891,24

**TABELA 2 Rynek finansowy – podstawowe informacje**

Wyszczególnienie	Jednostka	1999			
		IX	X	XI	XII
<b>13. Przetargi na bony pieniężne NBP</b>					
a) liczba przetargów w ciągu miesiąca		12	10	11	16
b) wartość bonów zaoferowanych do sprzedaży (w cenach nominalnych)	mln zł	27.000,00	26.000,00	27.500,00	58.000,00
z tego bonów o terminie wykupu:					
- 1-dniowym	mln zł	-	-	-	16.500,00
- 7-dniowym	mln zł	-	-	-	21.000,00
- 14-dniowym	mln zł	-	-	6.500,00	18.500,00
- 28-dniowym	mln zł	27.000,00	26.000,00	21.000,00	2.000,00
- 91-dniowym	mln zł	-	-	-	-
- 182-dniowym	mln zł	-	-	-	-
- 273-dniowym	mln zł	-	-	-	-
c) popyt zgłoszony przez oferentów (w cenach nominalnych)	mln zł	21.951,53	19.670,39	16.838,39	41.948,29
z tego na bony o terminie wykupu:					
- 1-dniowym	mln zł	-	-	-	13.976,00
- 7-dniowym	mln zł	-	-	-	15.043,81
- 14-dniowym	mln zł	-	-	4.616,20	12.032,32
- 28-dniowym	mln zł	21.951,53	19.670,39	12.222,19	896,16
- 91-dniowym	mln zł	-	-	-	-
- 182-dniowym	mln zł	-	-	-	-
- 273-dniowym	mln zł	-	-	-	-
d) sprzedaż bonów (w cenach nominalnych)	mln zł	21.376,53	19.670,39	16.141,16	41.948,29
z tego bonów o terminie wykupu:					
- 1-dniowym	mln zł	-	-	-	13.976,00
- 7-dniowym	mln zł	-	-	-	15.043,81
- 14-dniowym	mln zł	-	-	4.616,20	12.032,32
- 28-dniowym	mln zł	21.376,53	19.670,39	11.524,96	896,16
- 91-dniowym	mln zł	-	-	-	-
- 182-dniowym	mln zł	-	-	-	-
- 273-dniowym	mln zł	-	-	-	-
e) średnia ważona stopa dyskonta przyjętych ofert z tego dla bonów o terminie wykupu:	%	13,48	13,95	15,52	16,46
- 1-dniowym	%	-	-	-	16,49
- 7-dniowym	%	-	-	-	16,47
- 14-dniowym	%	-	-	16,43	16,43
- 28-dniowym	%	13,48	13,95	15,16	16,39
- 91-dniowym	%	-	-	-	-
- 182-dniowym	%	-	-	-	-
- 273-dniowym	%	-	-	-	-

	2000								
	I	II	III	IV	V	VI	VII	VIII	IX
	7	14	11	7	9	12	7	10	7
	18.000,00	36.000,00	27.200,00	17.500,00	25.500,00	29.500,00	19.500,00	27.000,00	40.500,00
	-	-	-	-	-	-	-	-	22.000,00
	-	-	-	-	-	-	-	-	-
	-	-	-	-	-	-	-	-	3.500,00
	18.000,00	36.000,00	27.200,00	17.500,00	25.500,00	29.500,00	19.500,00	27.000,00	15.000,00
	-	-	-	-	-	-	-	-	-
	-	-	-	-	-	-	-	-	-
	-	-	-	-	-	-	-	-	-
	15.495,77	39.685,24	28.887,08	16.475,60	21.145,69	25.144,43	16.708,04	26.496,37	43.965,64
	-	-	-	-	-	-	-	-	21.064,11
	-	-	-	-	-	-	-	-	-
	-	-	-	-	-	-	-	-	3.455,59
	15.495,77	39.685,24	28.887,08	16.475,60	21.145,69	25.144,43	16.708,04	26.496,37	19.445,94
	-	-	-	-	-	-	-	-	-
	-	-	-	-	-	-	-	-	-
	-	-	-	-	-	-	-	-	-
	15.495,77	39.535,24	25.946,22	16.002,39	21.145,69	24.344,97	16.708,04	24.925,27	36.607,43
	-	-	-	-	-	-	-	-	18.974,18
	-	-	-	-	-	-	-	-	-
	-	-	-	-	-	-	-	-	3.455,59
	15.495,77	39.535,24	25.946,22	16.002,39	21.145,69	24.344,97	16.708,04	24.925,27	14.177,66
	-	-	-	-	-	-	-	-	-
	-	-	-	-	-	-	-	-	-
	-	-	-	-	-	-	-	-	-
	16,39	16,59	17,36	17,36	17,36	17,37	17,37	17,63	18,91
	-	-	-	-	-	-	-	-	19,00
	-	-	-	-	-	-	-	-	-
	-	-	-	-	-	-	-	-	18,91
	16,39	16,59	17,36	17,36	17,36	17,37	17,37	17,63	18,79
	-	-	-	-	-	-	-	-	-
	-	-	-	-	-	-	-	-	-
	-	-	-	-	-	-	-	-	-

**TABELA 2 Rynek finansowy – podstawowe informacje**

Wyszczególnienie	Jednostka	1999			
		IX	X	XI	XII
f) średni ważony zysk z kupionych bonów z tego z bonów o terminie wykupu:	%	13,63	14,10	15,68	16,52
- 1-dniowym	%	-	-	-	16,50
- 7-dniowym	%	-	-	-	16,52
- 14-dniowym	%	-	-	16,5	16,54
- 28-dniowym	%	13,63	14,10	15,3	16,60
- 91-dniowym	%	-	-	-	-
- 182-dniowym	%	-	-	-	-
- 273-dniowym	%	-	-	-	-
g) stan na koniec miesiąca bonów pochodzących z przetargów i będących w obiegu (według kosztów zakupu)	mln zł	17.650,88	18.254,14	15.975,79	11.095,45
<b>14. Bezwarunkowa sprzedaż papierów wartościowych przez NBP (outright sale)</b>					
a) liczba przetargów		0	0	0	0
b) wartość nominalna papierów wartościowych przeznaczonych przez NBP do sprzedaży	mln zł	0,0	0,0	0,0	0,0
c) wartość nominalna ofert zgłoszonych przez banki	mln zł	0,0	0,0	0,0	0,0
d) wartość aukcyjna ofert przyjętych	mln zł	0,0	0,0	0,0	0,0
<b>15. Informacje o wynikach sesji na Gieldzie Papierów Wartościowych SA w Warszawie - rynek podstawowy</b>					
a) liczba spółek notowanych na giełdzie		120	120	121	121
b) średnia wartość rynkowa spółek notowanych na giełdzie	mln zł	91.344,3	85.010,5	91.375,0	111.191,9
c) wartość obrotów w ciągu miesiąca	mln zł	2.324,5	1.862,1	2.869,0	3.816,3
d) Warszawski Indeks Giełdowy					
- średni w miesiącu		15.782,4	14.666,7	15.119	16.991
- na ostatniej sesji w miesiącu		14.259,4	15.011,3	15.669	18.084
e) wskaźnik C/Z		27,3	25,1	23,1	25,7
f) wskaźnik obrotu	%	1,4	1,2	1,8	1,9
<b>16. Informacje o wynikach sesji na Gieldzie Papierów Wartościowych SA w Warszawie - rynek równoległy</b>					
a) liczba spółek notowanych na giełdzie		60	60	61	62
b) średnia wartość rynkowa spółek notowanych na giełdzie	mln zł	2.349,4	2.289,5	2.330,4	2.641,4
c) wartość obrotów w ciągu miesiąca	mln zł	116,7	94,2	78,0	162,8
d) Warszawski Indeks Rynku Równoległego					
- średni w miesiącu		1.738,3	1.692,5	1.691,0	1.920,8
- na ostatniej sesji w miesiącu		1.637,4	1.695,2	1.761,5	2.085,9
e) wskaźnik C/Z		16,6	16,5	19,0	21,7
f) wskaźnik obrotu	%	3,3	2,7	2,2	3,9

	2000								
	I	II	III	IV	V	VI	VII	VIII	IX
	16,60	16,81	17,60	17,59	17,60	17,60	17,60	17,87	19,04
	-	-	-	-	-	-	-	-	19,01
	-	-	-	-	-	-	-	-	-
	-	-	-	-	-	-	-	-	19,05
	16,60	16,81	17,60	17,59	17,60	17,60	17,60	17,87	19,07
	-	-	-	-	-	-	-	-	-
	-	-	-	-	-	-	-	-	-
	-	-	-	-	-	-	-	-	-
	15.298,20	23.729,32	18.957,86	15.786,36	18.683,92	19.658,79	16.482,39	17.501,58	14.444,55
	0	0	0	0	0	0	0	0	2
	0,0	0,0	0,0	0,0	0,0	0,0	0,0	0,0	1.000,0
	0,0	0,0	0,0	0,0	0,0	0,0	0,0	0,0	2.496,0
	0,0	0,0	0,0	0,0	0,0	0,0	0,0	0,0	503,7
	119	118	119	120	121	121	122	122	122
	127.159,9	139.949,1	148.938,1	136.189,9	131.266,1	133.756,9	135.595,3	126.773,3	120.521,3
	5.494,2	7.225,8	6.991,9	2.987,1	3.434,0	3.406,9	3.240,7	2.398,7	2.163,7
	19.484	21.299	22.036	20.229	19.315	19.679	19.630	18.539	17.885
	19.398	21.537	21.256	19.631	19.571	19.643	18.991	18.420	16.883
	29,3	25,9	27,6	25,0	21,0	21,6	22,1	21,4	20,1
	2,4	2,9	2,7	1,3	1,5	1,5	1,4	0,3	1,0
	61	61	61	60	60	61	61	60	58
	3.074,0	3.746,6	4.193,8	3.447,0	3.307,7	3.469,5	3.695,2	3.605,8	3.280,0
	271,6	514,8	535,6	196,4	151,5	143,1	136,4	129,5	131,3
	2.194,1	2.648,4	2.870,1	2.845,1	2.904,4	3.023,1	3.082,4	3.042,0	2.952,8
	2.225,1	2.732,8	2.826,6	2.919,0	3.015,6	3.055,6	3.093,5	3.028,8	2.844,1
	25,2	36,3	41,9	41,3	48,7	56,5	54,8	73,6	154,8
	5,6	8,8	8,4	3,5	2,8	2,5	2,3	2,2	2,5

**TABELA 3 Kursy dzienne PLN do USD i EUR**

Dni	Czerwiec 2000			Lipiec 2000			
	kurs średni NBP (fixing)		relacja	kurs średni NBP (fixing)		relacja	
	PLN/1 USD	PLN/1 EUR	USD/EUR	PLN/1 USD	PLN/1 EUR	USD/EUR	
1	4,3770	4,0832	0,9329	4,3907	4,2075	0,9583	
2	4,3674	4,0891	0,9363	4,3907	4,2075	0,9583	
3	4,3674	4,0891	0,9363	4,3651	4,1533	0,9515	
4	4,3674	4,0891	0,9363	4,3126	4,0900	0,9484	
5	4,3199	4,0799	0,9444	4,3004	4,1064	0,9549	
6	4,3716	4,1447	0,9481	4,3204	4,1379	0,9578	
7	4,3303	4,1471	0,9577	4,3212	4,1088	0,9508	
8	4,3960	4,2177	0,9594	4,3212	4,1088	0,9508	
9	4,4210	4,2266	0,9560	4,3212	4,1088	0,9508	
10	4,4210	4,2266	0,9560	4,3078	4,0999	0,9517	
11	4,4210	4,2266	0,9560	4,2644	4,0697	0,9543	
12	4,4002	4,1978	0,9540	4,2833	4,0665	0,9494	
13	4,3939	4,2064	0,9573	4,3257	4,0550	0,9374	
14	4,3939	4,2298	0,9627	4,3345	4,0600	0,9367	
15	4,3974	4,1966	0,9543	4,3345	4,0600	0,9367	
16	4,4169	4,2079	0,9527	4,3345	4,0600	0,9367	
17	4,4169	4,2079	0,9527	4,3333	4,0727	0,9399	
18	4,4169	4,2079	0,9527	4,3053	4,0309	0,9363	
19	4,3942	4,2389	0,9647	4,3404	4,0050	0,9227	
20	4,3913	4,2068	0,9580	4,3578	4,0172	0,9218	
21	4,4103	4,1975	0,9517	4,3048	4,0255	0,9351	
22	4,4103	4,1975	0,9517	4,3048	4,0255	0,9351	
23	4,4327	4,1549	0,9373	4,3048	4,0255	0,9351	
24	4,4327	4,1549	0,9373	4,2952	4,0135	0,9344	
25	4,4327	4,1549	0,9373	4,3096	4,0410	0,9377	
26	4,4667	4,1578	0,9308	4,2922	4,0439	0,9422	
27	4,4200	4,1578	0,9407	4,2971	4,0403	0,9402	
28	4,4045	4,1571	0,9438	4,3327	4,0230	0,9285	
29	4,3992	4,1590	0,9454	4,3327	4,0230	0,9285	
30	4,3907	4,2075	0,9583	4,3327	4,0230	0,9285	
31				4,3388	4,0108	0,9244	
<b>przeciętny w ciągu miesiąca</b>	<b>4,3994</b>	<b>4,1740</b>	<b>x</b>	<b>4,3229</b>	<b>4,0684</b>	<b>x</b>	

	Sierpień 2000			Wrzesień 2000		
	kurs średni NBP (fixing)		relacja	kurs średni NBP (fixing)		relacja
	PLN/1 USD	PLN/1 EUR	USD/EUR	PLN/1 USD	PLN/1 EUR	USD/EUR
4,3524	4,0291	0,9257	4,4084	3,9168	0,8885	
4,3738	4,0130	0,9175	4,4084	3,9168	0,8885	
4,3773	3,9889	0,9113	4,4084	3,9168	0,8885	
4,4051	3,9831	0,9042	4,3675	3,9364	0,9013	
4,4051	3,9831	0,9042	4,3379	3,8786	0,8941	
4,4051	3,9831	0,9042	4,3628	3,8491	0,8823	
4,3978	3,9880	0,9068	4,4249	3,8278	0,8651	
4,3780	3,9612	0,9048	4,4160	3,8579	0,8736	
4,3673	3,9155	0,8965	4,4160	3,8579	0,8736	
4,3603	3,9421	0,9041	4,4160	3,8579	0,8736	
4,3308	3,9429	0,9104	4,4264	3,8193	0,8628	
4,3308	3,9429	0,9104	4,4534	3,8354	0,8612	
4,3308	3,9429	0,9104	4,4919	3,8891	0,8658	
4,3558	3,9334	0,9030	4,5030	3,9071	0,8677	
4,3558	3,9334	0,9030	4,4873	3,8843	0,8656	
4,3423	3,9467	0,9089	4,4873	3,8843	0,8656	
4,3183	3,9442	0,9134	4,4873	3,8843	0,8656	
4,3139	3,9498	0,9156	4,5423	3,8902	0,8564	
4,3139	3,9498	0,9156	4,5901	3,9112	0,8521	
4,3139	3,9498	0,9156	4,6020	3,8925	0,8458	
4,3279	3,9119	0,9039	4,6084	3,9268	0,8521	
4,3302	3,8878	0,8978	4,5857	3,9548	0,8624	
4,3413	3,8806	0,8939	4,5857	3,9548	0,8624	
4,3492	3,9204	0,9014	4,5857	3,9548	0,8624	
4,3833	3,9597	0,9034	4,5453	3,9928	0,8784	
4,3833	3,9597	0,9034	4,5733	4,0125	0,8774	
4,3833	3,9597	0,9034	4,5528	4,0355	0,8864	
4,3821	3,9562	0,9028	4,5454	4,0195	0,8843	
4,3597	3,9311	0,9017	4,5404	3,9960	0,8801	
4,3885	3,9001	0,8887	4,5404	3,9960	0,8801	
4,3812	3,9157	0,8938				
<b>4,3593</b>	<b>3,9486</b>	<b>x</b>	<b>4,4900</b>	<b>3,9152</b>	<b>x</b>	

**TABELA 4** Kształtowanie się wysokości stóp oprocentowania kredytów na dzień 30 września 2000 r. (w % w stosunku rocznym)

Nazwa banku	Kredyty udzielane podmiotom gospodarczym na okres:	
	1 roku	2 lat
Powszechna Kasa Oszczędności – Bank Polski SA	19,3 + marża 0,5 pkt. proc.	19,3 + marża 0,8 pkt. proc.
Bank Handlowy w Warszawie SA	(19,43 lub 19,75) 19,43 lub 19,75	(19,43 lub 19,75) 19,43 lub 19,75
Bank Śląski SA	20,36-22,36	20,86-22,51
Bank Przemysłowo-Handlowy SA	21,39-24,39 (od 20,39)	22,39-25,39
Wielkopolski Bank Kredytowy SA	(od 21,4) 21,1	21,1
Powszechny Bank Kredytowy SA	(od 22) od 22	(od 22) od 22
Bank Zachodni SA	19,89-21,69	19,89-21,69
BRE Bank SA	20,25-23,6	20,25-23,6
BIG Bank Gdański SA	od 21,9	od 21,9
Bank Polska Kasa Opieki SA	(19,45) od 20,95	(19,45) od 20,95
Bank Gospodarki Żywnościowej SA	22	23,25

**Uwaga:** Oprocentowanie podane w nawiasach dotyczy stałych stóp oprocentowania.



## złotowych w wybranych bankach komercyjnych według stanu

	Kredyty udzielane podmiotom gospodarczym na okres:			Stopa dyskontowa weksli
	3 lat	5 lat	powyżej 5 lat	
	19,3 + marża 0,8 pkt. proc.	19,3 + marża 1,7 pkt. proc.	19,3 + marża 1,7 pkt. proc.	23,0
	(19,43 lub 19,75) 19,43 lub 19,75	(19,43 lub 19,75) 19,43 lub 19,75	(19,43 lub 19,75) 19,43 lub 19,75	(od 21,5)
	20,86-22,51	20,86-22,51	20,86-22,51	(19,86-21,59) (21,36-22,09)
	22,39-25,39	22,39-25,39	22,39-25,39	(20,32-24,82) (20,9-24,9)
	21,1	21,1	21,1	(od 20,7)
	(od 22) od 22	(od 22) od 22	(od 22) od 22	(od 22)
	19,89-21,69	19,89-21,69	19,89-21,69	19,89-21,69
	20,25-23,6	20,25-23,6	20,25-23,6	(21,5) 19,95-23,6
	od 21,9	od 21,9	od 21,9	od 20,4
	(19,45) od 20,95	(19,45) od 20,95	(19,45) od 20,95	(21,5) od 22,57
	23,25	23,25	23,25	22

**TABELA 5** Kształtowanie się wysokości stóp oprocentowania depozytów na dzień 30 września 2000 r. (w % w stosunku rocznym)

Nazwa banku	Depozyty a vista	Rachunki oszczędnościowo-rozliczeniowe (ROR)	Depozyty, bony lokacyjne	
			1 miesiąca	3 miesięcy
Powszechna Kasa Oszczędności – Bank Polski SA	7,5	7,5-9	(13,4-14)	(14,2-14,8)
Bank Handlowy w Warszawie SA	9,5	-	(14,2-16)	(14,5-16,2) 14,6-16,3
Bank Śląski SA	-	8	(13,75-14)	(14,5-15) 9; 14,5; 15
Bank Przemysłowo-Handlowy SA	4	8,5-9,5	(12,5)	(14)
Wielkopolski Bank Kredytowy SA	5,5	7,5	(14,5) (12,6-13)	(15,5) 15,5 (13,5-14)
Powszechny Bank Kredytowy SA	3,5	8	12,6-13	13,5-14,25
Bank Zachodni SA	-	8	(14,5)	(15,5) 15,5
BRE Bank SA	5,5	-	(16,4) 16,93	(16,9) 17,06
BIG Bank Gdański SA	6	9	(14,5) 12,75	(15) 13
Bank Polska Kasa Opieki SA	4,5	7	(14)	(14,4-15,2) 14,4
Bank Gospodarki Żywnościowej SA	9,5	10	14-14,5	14-14,8

**Uwaga:** Oprocentowanie podane w nawiasach dotyczy stałych stóp oprocentowania.

## złotowych w wybranych bankach komercyjnych według stanu

i wkłady oszczędnościowe trzymane na okres:

	6 miesięcy	12 miesięcy	24 miesięcy	36 miesięcy
(14,3-14,9) 14,3-14,9		14,8-15,3	15,2-15,7	15,5-16
(15-16,3) 15-16,4		15,5-16,6	15,6-16,7	15,6-16,7
(14,5; 15) 9 14,75; 15,75		(14,5) 9 15,1; 16	16,2	-
14,25-15,05		14,7	14,8	14,9
(15,5) 15,5 (13,4-13,9)		(15,5) 16,25	(15,5) 16,5	-
13,8-14,14		14,1-15,1	14,1-15,1	14,1-15,1
(15,5) 15,5		16,25	16,5	17
(17) 17,21		(17,1) 17,67	(16,3) 17,87	(15,35) 18,02
(15) 13,5		(14,5) 14	14	14
(14,6) 14,7		15,2	15,3	15,4
14,3-14,9		15-15,45	15,25-16,85	16,6

**TABELA 6 Średnie ważone oprocentowanie depozytów złotych**

Wyszczególnienie	1999			
	IX	X	XI	XII
<b>Depozyty osób prywatnych</b>				
Termin pierwotny:	7,3	7,3	7,3	7,4
– rachunek oszczędnościowo-rozliczeniowy (ROR)	10,1	10,4	10,8	12,5
– 1 miesiąc	10,1	10,5	10,7	12,7
– 3 miesiące	10,5	10,7	11,0	13,0
– 6 miesięcy	11,0	11,2	11,4	13,1
– 1 rok	11,4	11,6	11,7	13,7
– 2 lata	11,3	11,5	11,6	13,9
– 3 lata				
Średnia wszystkich terminów (z wyłączeniem ROR)	10,5	10,7	11,0	12,9
<b>Depozyty podmiotów gospodarczych</b>				
Termin pierwotny:				
– depozyty bieżące	5,3	5,2	5,4	5,5
– 1 miesiąc	10,0	10,5	11,2	12,7
– 3 miesiące	10,5	11,0	11,5	13,0
– 6 miesięcy	10,9	11,3	11,9	13,4
– 1 rok	11,2	11,4	12,0	13,7
– 2 lata	11,6	12,3	14,2	15,2
– 3 lata	10,9	11,3	11,4	13,1
Średnia wszystkich terminów (z wyłączeniem depozytów bieżących)	10,2	10,7	11,3	12,9
<b>OGÓŁEM</b>	<b>10,4</b>	<b>10,7</b>	<b>11,1</b>	<b>12,9</b>

**TABELA 7 Średnie ważone oprocentowanie kredytów złotych**

Wyszczególnienie	1999			
	IX	X	XI	XII
<b>Kredyty dla osób prywatnych</b>	<b>19,4</b>	<b>19,5</b>	<b>19,6</b>	<b>21,3</b>
<b>Kredyty dla podmiotów gospodarczych</b>				
Termin pierwotny:				
– 1 rok	16,1	16,5	17,9	20,1
– 2 lata	16,3	16,7	18,2	20,3
– 3 lata	16,3	16,7	17,8	19,6
– 5 lat	16,7	17,1	18,3	20,4
– powyżej 5 lat	16,3	16,7	18,0	20,1
Średnia wszystkich terminów	16,2	16,6	18,0	20,1
<b>OGÓŁEM</b>	<b>16,8</b>	<b>17,2</b>	<b>18,3</b>	<b>20,3</b>

## w bankach komercyjnych (w % w stosunku rocznym)

	2000								
	I	II	III	IV	V	VI	VII	VIII	IX
	7,3	7,4	7,3	7,3	7,3	7,4	7,3	7,3	7,4
	12,7	12,6	12,9	12,8	13,1	13,1	13,2	13,2	13,5
	12,8	12,8	13,3	13,4	13,5	13,5	13,6	13,6	13,8
	13,1	13,1	13,5	13,7	13,6	13,6	13,8	13,6	13,7
	13,3	13,3	13,9	14,2	14,0	14,0	14,3	14,0	14,1
	13,8	13,8	14,5	14,6	14,6	14,6	14,7	14,7	14,9
	13,9	13,9	14,5	14,7	14,7	14,7	14,7	14,7	14,9
	13,0	13,0	13,5	13,7	13,6	13,6	13,8	13,7	13,9
	5,5	5,5	5,5	5,4	5,5	5,4	5,6	5,6	5,5
	12,6	12,9	13,0	13,2	13,3	13,2	13,3	13,3	13,7
	13,0	13,1	13,6	13,6	13,7	13,6	13,6	13,6	14,2
	13,3	13,4	13,8	13,8	14,0	13,8	13,9	13,9	14,2
	13,6	13,6	14,1	14,2	14,4	14,4	14,4	14,4	14,8
	14,3	13,9	13,9	14,3	14,5	14,7	14,9	14,4	14,5
	13,1	13,1	14,6	14,6	14,6	15,1	15,0	15,0	15,0
	12,7	12,9	13,2	13,4	13,4	13,3	13,4	13,4	13,9
	13,0	13,0	13,4	13,6	13,6	13,5	13,7	13,6	13,9

## w bankach komercyjnych (w % w stosunku rocznym)

	2000								
	I	II	III	IV	V	VI	VII	VIII	IX
	21,0	20,9	21,6	21,9	21,9	21,7	22,0	21,8	22,0
	19,3	19,4	19,6	19,6	19,5	19,7	19,6	20,0	20,7
	19,5	19,5	19,9	19,9	19,9	20,0	19,9	20,3	21,0
	19,2	19,1	19,4	19,5	19,7	19,9	19,8	20,1	20,8
	19,9	19,7	20,0	20,0	20,0	20,2	20,1	20,5	21,2
	19,4	19,3	19,7	19,7	19,8	20,1	20,0	20,3	21,0
	19,4	19,4	19,7	19,7	19,7	19,9	19,9	20,2	20,9
	19,7	19,7	20,0	20,1	20,2	20,4	20,3	20,5	21,1

**TABELA 8 Liczba rachunków prowadzonych przez banki komercyjne**

Rodzaj rachunku	31 XII 1999			31 III 2000		
	rezydent	nierezydent	suma	rezydent	nierezydent	suma
<b>OSOBY PRYWATNE</b>	<b>39.077.229</b>	<b>138.601</b>	<b>39.215.830</b>	<b>40.928.984</b>	<b>145.742</b>	<b>41.074.726</b>
<b>I. Depozyty złotowe</b>	<b>34.880.298</b>	<b>55.100</b>	<b>34.935.398</b>	<b>37.023.259</b>	<b>60.527</b>	<b>37.083.786</b>
1. Depozyty bieżące	18.046.320	30.065	18.076.385	18.352.382	33.671	18.386.053
w tym: książeczki oszczędnościowe	8.603.396	675	8.604.071	8.686.484	1.244	8.687.728
2. Depozyty terminowe	16.378.553	22.052	16.400.605	18.180.936	24.111	18.205.047
3. Depozyty zablokowane	89.945	2.235	92.180	92.898	2.146	95.044
4. Rachunki inwestycyjne w bankowych biurach maklerskich	365.480	748	366.228	397.043	599	397.642
<b>II. Depozyty walutowe</b>	<b>4.196.931</b>	<b>83.501</b>	<b>4.280.432</b>	<b>3.905.725</b>	<b>85.215</b>	<b>3.990.940</b>
1. Depozyty bieżące	2.626.731	65.737	2.692.468	2.543.095	66.718	2.609.813
2. Depozyty terminowe	1.565.796	17.429	1.583.225	1.357.999	18.146	1.376.145
3. Depozyty zablokowane	4.404	335	4.739	4.631	351	4.982
<b>PODMIOTY GOSPODARCZE</b>	<b>2.389.096</b>	<b>7.711</b>	<b>2.396.807</b>	<b>2.278.811</b>	<b>8.004</b>	<b>2.286.815</b>
<b>III. Depozyty złotowe</b>	<b>2.312.431</b>	<b>3.083</b>	<b>2.315.514</b>	<b>2.200.551</b>	<b>3.357</b>	<b>2.203.908</b>
1. Depozyty bieżące	1.866.973	2.423	1.869.396	1.890.546	2.719	1.893.265
w tym: książeczki oszczędnościowe	7.623	0	7.623	7.153	0	7.153
2. Depozyty terminowe	354.729	372	355.101	235.862	446	236.308
3. Depozyty zablokowane	88.432	195	88.627	72.222	108	72.330
4. Rachunki inwestycyjne w bankowych biurach maklerskich	2.297	93	2.390	1.921	84	2.005
<b>IV. Depozyty walutowe</b>	<b>76.665</b>	<b>4.628</b>	<b>81.293</b>	<b>78.260</b>	<b>4.647</b>	<b>82.907</b>
1. Depozyty bieżące	67.315	4.128	71.443	67.711	4.099	71.810
2. Depozyty terminowe	6.442	345	6.787	7.835	416	8.251
3. Depozyty zablokowane	2.908	155	3.063	2.714	132	2.846

	30 VI 2000			30 IX 2000		
	rezydent	nierezydent	suma	rezydent	nierezydent	suma
	<b>41.703.459</b>	<b>150.263</b>	<b>41.853.722</b>	<b>40.792.975</b>	<b>152.116</b>	<b>40.945.091</b>
	<b>37.756.440</b>	<b>63.736</b>	<b>37.820.176</b>	<b>36.818.059</b>	<b>64.410</b>	<b>36.882.469</b>
	18.920.693	35.720	18.956.413	18.445.832	36.118	18.481.950
	9.218.933	931	9.219.864	6.884.741	863	6.885.604
	18.340.459	25.241	18.365.700	17.983.261	25.580	18.008.841
	94.015	2.153	96.168	91.976	2.200	94.176
	401.273	622	401.895	296.990	512	297.502
	<b>3.947.019</b>	<b>86.527</b>	<b>4.033.546</b>	<b>3.974.916</b>	<b>87.706</b>	<b>4.062.622</b>
	2.570.192	67.814	2.638.006	2.588.500	68.752	2.657.252
	1.371.621	18.289	1.389.910	1.381.387	18.500	1.399.887
	5.206	424	5.630	5.029	454	5.483
	<b>2.308.135</b>	<b>7.860</b>	<b>2.315.995</b>	<b>2.504.621</b>	<b>7.811</b>	<b>2.512.432</b>
	<b>2.214.065</b>	<b>3.572</b>	<b>2.217.637</b>	<b>2.422.900</b>	<b>3.516</b>	<b>2.426.416</b>
	1.912.703	2.941	1.915.644	2.105.907	2.789	2.108.696
	5.633	0	5.633	6.956	0	6.956
	229.970	438	230.408	235.482	534	236.016
	69.465	106	69.571	79.747	120	79.867
	1.927	87	2.014	1.764	73	1.837
	<b>94.070</b>	<b>4.288</b>	<b>98.358</b>	<b>81.721</b>	<b>4.295</b>	<b>86.016</b>
	67.642	3.756	71.398	70.093	3.685	73.778
	23.554	396	23.950	8.588	437	9.025
	2.874	136	3.010	3.040	173	3.213





# BILANS NARODOWEGO BANKU POLSKIEGO



**TABELA 9 Bilans Narodowego Banku Polskiego (w mln zł)**

Wyszczególnienie	1999			
	IX	X	XI	XII
<b>AKTYWA</b>				
<b>I. Aktywa podstawowe</b>	<b>144.545,7</b>	<b>145.103,7</b>	<b>146.189,1</b>	<b>142.807,1</b>
1. Złoto i należności w zlocie odpowiadające międzynarodowym standardom czystości	4.066,3	4.155,8	4.132,2	3.980,0
2. Pieniądze w walutach obcych i należności w walutach obcych od instytucji zagranicznych	117.279,7	118.136,5	118.734,0	116.064,8
3. Należności w walutach obcych od instytucji krajowych	538,1	502,8	511,6	490,2
4. Kredyty w walucie polskiej udzielone bankom krajowym	6.642,2	6.630,0	6.918,5	6.600,7
5. Inne należności w walucie polskiej od banków krajowych	-	-	-	-
6. Krajowe dłużne papiery wartościowe	16.019,4	15.678,6	15.892,8	15.671,4
7. Należności od krajowego sektora rządowego <sup>1</sup>	0,0	0,0	0,0	0,0
<b>II. Pozostałe aktywa</b>	<b>2.787,1</b>	<b>3.269,0</b>	<b>3.568,7</b>	<b>3.902,2</b>
1. Środki trwałe i środki trwałe w budowie	580,7	598,6	613,1	646,7
2. Wartości niematerialne i prawne	10,1	12,5	13,2	15,9
3. Finansowy majątek trwały	211,3	207,1	206,4	213,0
4. Rozliczenia międzyokresowe czynne	17,4	279,0	437,4	556,0
5. Różnice z wyceny	1.178,5	1.374,9	1.508,1	1.454,6
6. Należności różne i zapasy	789,1	796,9	790,5	1.016,0
7. Podział wyniku finansowego	-	-	-	-
<b>AKTYWA OGÓŁEM</b>	<b>147.332,8</b>	<b>148.372,7</b>	<b>149.757,8</b>	<b>146.709,3</b>
<b>PASYWA</b>				
<b>I. Pieniądz gotówkowy w obiegu</b>	<b>37.548,3</b>	<b>38.478,6</b>	<b>38.046,0</b>	<b>43.375,2</b>
<b>II. Papiery wartościowe NBP w obiegu</b>	<b>30.874,0</b>	<b>31.748,1</b>	<b>29.581,1</b>	<b>24.694,0</b>
<b>III. Zobowiązania w walucie polskiej, z wyjątkiem wymienionych w pozycji I i II</b>	<b>22.160,9</b>	<b>19.785,0</b>	<b>23.029,8</b>	<b>22.607,1</b>
1. Zobowiązania wobec banków krajowych	9.124,4	9.688,9	10.437,0	9.435,3
2. Zobowiązania wobec sektora rządowego	5.914,0	2.813,7	5.387,9	4.937,9
3. Zobowiązania wobec instytucji krajowych	676,5	836,4	758,9	1.783,8
4. Zobowiązania wobec instytucji zagranicznych	6.446,0	6.446,0	6.446,0	6.450,1
<b>IV. Zobowiązania w walutach obcych, z wyjątkiem wymienionych w poz. II</b>	<b>8.524,0</b>	<b>8.150,4</b>	<b>8.084,0</b>	<b>8.511,0</b>
1. Zobowiązania wobec instytucji krajowych	380,6	406,2	382,4	472,7
2. Zobowiązania wobec instytucji zagranicznych	8.143,4	7.744,2	7.701,6	8.038,3
<b>V. Inne pasywa</b>	<b>9.871,4</b>	<b>9.911,3</b>	<b>9.929,9</b>	<b>9.520,7</b>
1. Rozliczenia międzyokresowe	6.305,8	6.465,4	6.474,2	6.310,5
2. Fundusze specjalne	11,0	2,5	2,2	1,4
3. Zobowiązania różne	73,6	124,2	60,3	28,7
4. Różnice z wyceny	3.481,0	3.319,2	3.393,2	3.180,1
<b>VI. Rezerwy</b>	<b>36.206,6</b>	<b>37.624,7</b>	<b>38.018,9</b>	<b>34.155,6</b>
1. Rezerwa na pokrycie ryzyka zmian kursu złotego do walut obcych	36.206,6	37.624,7	38.018,9	34.155,6
2. Rezerwy celowe	-	-	-	-
<b>VII. Fundusze podstawowe</b>	<b>1.548,2</b>	<b>1.548,2</b>	<b>1.548,2</b>	<b>1.548,2</b>
1. Fundusz statutowy	400,0	400,0	400,0	400,0
2. Fundusz rezerwowy	1.148,2	1.148,2	1.148,2	1.148,2
<b>VIII. Wynik finansowy</b>	<b>599,4</b>	<b>1.126,4</b>	<b>1.519,9</b>	<b>2.297,5</b>
1. Zysk / Strata (-)	599,4	1.126,4	1.519,9	2.297,5
<b>PASYWA OGÓŁEM</b>	<b>147.332,8</b>	<b>148.372,7</b>	<b>149.757,8</b>	<b>146.709,3</b>

<sup>1</sup> Należności od krajowego sektora rządowego obejmujące jednostki rozrachunkowe wykazywały w 1999 r. stan zerowy, ze względu na przeprowadzoną we wrześniu 1999 r. konwersję zobowiązań Skarbu Państwa.

	2000								
	I	II	III	IV	V	VI	VII	VIII	IX
	142.891,5	139.595,6	138.202,1	142.727,0	142.572,2	143.514,6	139.046,2	139.906,8	143.518,2
	3.939,9	4.031,6	3.790,0	4.022,5	3.952,6	4.182,9	3.970,1	4.012,3	4.108,1
	116.128,8	111.670,6	111.522,5	115.354,6	115.783,3	116.488,4	112.492,0	113.293,4	116.945,4
	483,4	478,9	478,2	457,1	457,8	462,0	437,7	442,1	459,2
	6.582,4	7.570,7	6.432,0	7.045,2	6.410,7	6.279,0	6.256,4	6.259,0	6.338,2
	-	-	-	-	-	-	-	-	-
	15.757,0	15.843,8	15.979,4	15.847,6	15.967,8	16.102,3	15.890,0	15.900,0	15.667,3
	-	-	-	-	-	-	-	-	-
	<b>4.392,6</b>	<b>4.492,7</b>	<b>4.294,1</b>	<b>4.713,0</b>	<b>4.901,8</b>	<b>4.636,8</b>	<b>3.117,8</b>	<b>2.973,3</b>	<b>2.759,2</b>
	639,3	638,5	639,3	639,4	640,4	644,4	645,2	648,3	654,4
	16,0	15,1	14,4	13,7	12,8	11,7	10,7	9,7	8,6
	212,6	212,0	211,2	211,8	204,3	205,4	204,1	203,3	219,0
	715,6	934,2	1.062,5	1.189,4	1.228,8	1.231,8	0,3	0,4	0,9
	1.787,1	1.676,3	1.382,2	1.637,2	1.797,6	1.523,6	1.264,6	1.141,6	911,6
	1.022,0	1.016,6	984,5	1.021,5	1.017,9	1.019,9	992,9	970,0	964,7
	-	-	-	-	-	-	-	-	-
	<b>147.284,1</b>	<b>144.088,3</b>	<b>142.496,2</b>	<b>147.440,0</b>	<b>147.474,0</b>	<b>148.151,4</b>	<b>142.164,0</b>	<b>142.880,1</b>	<b>146.277,4</b>
	<b>37.325,6</b>	<b>36.678,0</b>	<b>36.436,5</b>	<b>38.279,7</b>	<b>37.688,5</b>	<b>38.970,9</b>	<b>39.082,0</b>	<b>38.327,8</b>	<b>38.440,9</b>
	<b>29.178,8</b>	<b>37.968,8</b>	<b>33.272,0</b>	<b>30.178,4</b>	<b>33.172,5</b>	<b>34.177,7</b>	<b>31.071,8</b>	<b>32.193,4</b>	<b>29.181,4</b>
	<b>25.534,9</b>	<b>19.094,7</b>	<b>23.688,3</b>	<b>24.976,2</b>	<b>22.141,2</b>	<b>22.110,5</b>	<b>24.030,6</b>	<b>23.778,2</b>	<b>26.778,1</b>
	7.945,7	4.971,2	9.458,6	12.121,0	10.499,4	13.932,5	15.002,2	12.609,3	14.860,4
	10.306,0	6.862,0	6.985,2	5.747,6	4.536,4	1.209,2	2.034,9	4.060,2	4.853,2
	833,2	811,5	796,0	660,5	658,4	519,4	544,1	660,8	616,6
	6.450,0	6.450,0	6.448,5	6.447,1	6.447,0	6.449,4	6.449,4	6.447,9	6.447,9
	<b>6.856,9</b>	<b>3.717,3</b>	<b>3.588,5</b>	<b>3.392,2</b>	<b>3.984,6</b>	<b>2.760,0</b>	<b>2.235,5</b>	<b>3.251,1</b>	<b>2.953,1</b>
	455,1	497,5	469,2	538,3	521,2	603,3	710,0	1.548,2	747,2
	6.401,8	3.219,8	3.119,3	2.853,9	3.463,4	2.156,7	1.525,5	1.702,9	2.205,9
	<b>9.846,9</b>	<b>9.719,8</b>	<b>9.775,7</b>	<b>10.182,9</b>	<b>10.051,4</b>	<b>9.912,0</b>	<b>7.596,9</b>	<b>7.620,2</b>	<b>7.693,1</b>
	6.355,7	6.435,3	6.526,6	6.705,9	6.611,9	6.734,9	4.493,9	4.495,0	4.437,9
	37,0	32,3	35,8	26,8	26,2	33,7	24,5	24,6	24,2
	197,2	47,0	34,4	45,1	35,7	48,2	38,8	34,7	39,6
	3.257,0	3.205,2	3.178,9	3.405,1	3.377,6	3.095,2	3.039,7	3.065,9	3.191,4
	<b>34.466,9</b>	<b>32.819,1</b>	<b>31.221,5</b>	<b>35.825,6</b>	<b>35.478,9</b>	<b>36.998,2</b>	<b>33.525,2</b>	<b>32.798,5</b>	<b>36.132,9</b>
	34.466,9	32.819,1	31.221,5	35.825,6	35.478,9	36.998,2	33.525,2	32.798,5	36.132,9
	-	-	-	-	-	-	-	-	-
	<b>1.548,2</b>	<b>1.548,2</b>	<b>1.548,2</b>	<b>1.548,2</b>	<b>1.548,2</b>	<b>1.594,2</b>	<b>1.594,2</b>	<b>1.594,2</b>	<b>1.594,2</b>
	400,0	400,0	400,0	400,0	400,0	400,0	400,0	400,0	400,0
	1.148,2	1.148,2	1.148,2	1.148,2	1.148,2	1.194,2	1.194,2	1.194,2	1.194,2
	<b>2.525,9</b>	<b>2.542,4</b>	<b>2.965,5</b>	<b>3.056,8</b>	<b>3.408,7</b>	<b>1.627,9</b>	<b>3.027,8</b>	<b>3.316,7</b>	<b>3.503,7</b>
	2.525,9	2.542,4	2.965,5	3.056,8	3.408,7	1.627,9	3.027,8	3.316,7	3.503,7
	<b>147.284,1</b>	<b>144.088,3</b>	<b>142.496,2</b>	<b>147.440,0</b>	<b>147.474,0</b>	<b>148.151,4</b>	<b>142.164,0</b>	<b>142.880,1</b>	<b>146.277,4</b>



# SEKTOR BANKOWY



**TABELA 10 Banki komercyjne – aktywa (w mln zł)**

Wyszczególnienie	1999			
	IX	X	XI	XII
<b>Aktywa zagraniczne</b>	<b>27.793,4</b>	<b>28.672,8</b>	<b>33.319,0</b>	<b>32.666,4</b>
<b>Należności od banków</b>	<b>49.495,9</b>	<b>48.614,0</b>	<b>47.380,5</b>	<b>44.139,3</b>
– gotówka w kasach banków	3.379,9	3.472,6	3.591,3	5.292,5
– należności od NBP	9.104,2	9.083,0	9.469,0	9.574,0
– należności od innych banków	37.011,8	36.058,4	34.320,2	29.272,7
<b>Należności od niebankowych instytucji finansowych</b>	<b>5.255,9</b>	<b>5.629,0</b>	<b>6.025,3</b>	<b>6.585,5</b>
<b>Należności od sektora budżetowego</b>	<b>10.747,8</b>	<b>10.895,6</b>	<b>10.772,9</b>	<b>11.262,8</b>
– od budżetu państwa	5.425,9	5.514,9	5.691,6	6.107,3
– od budżetów terenowych	2.323,3	2.383,0	2.465,2	2.753,4
– od funduszy celowych	2.998,6	2.997,7	2.616,2	2.402,1
<b>Należności od sektora niefinansowego</b>	<b>160.028,7</b>	<b>164.041,3</b>	<b>167.967,5</b>	<b>166.798,3</b>
– od podmiotów gospodarczych	127.693,0	130.497,8	132.988,1	130.241,9
– od osób prywatnych	32.335,7	33.543,6	34.979,4	36.556,4
<b>Należności z tytułu zakupionych papierów wartościowych z otrzymanym przyrzeczeniem odkupu</b>	<b>786,0</b>	<b>353,6</b>	<b>1.036,4</b>	<b>86,4</b>
<b>Papiery wartościowe</b>	<b>89.869,1</b>	<b>89.630,2</b>	<b>87.941,3</b>	<b>84.742,2</b>
– emitowane przez banki	31.101,2	31.943,7	29.846,5	25.173,0
– emitowane przez niebankowe instytucje finansowe	637,4	663,5	623,6	652,1
– emitowane przez sektor budżetowy	55.274,6	53.929,4	54.245,9	55.741,2
w tym: emitowane przez Skarb Państwa	54.808,8	53.391,6	53.711,9	55.282,8
– emitowane przez sektor niefinansowy	2.713,1	2.941,6	3.071,7	3.026,9
– świadectwa udziałowe, prawa poboru i jednostki uczestnictwa w funduszach powierniczych	142,7	152,1	153,6	149,0
<b>Pozostałe aktywa</b>	<b>40.128,2</b>	<b>41.317,6</b>	<b>42.245,3</b>	<b>34.892,2</b>
<b>AKTYWA OGÓŁEM</b>	<b>384.104,9</b>	<b>389.154,1</b>	<b>396.688,2</b>	<b>381.173,1</b>

	2000								
	I	II	III	IV	V	VI	VII	VIII	IX
	32.745,8	33.230,1	35.942,1	37.967,5	37.127,2	39.039,4	40.089,0	36.599,2	38.374,3
	45.976,6	43.333,0	50.160,1	50.726,3	52.041,4	54.828,6	58.968,7	55.953,7	59.005,8
	3.809,7	3.539,8	3.479,1	3.660,1	3.728,1	3.854,9	3.993,6	3.780,1	3.751,4
	7.305,6	4.393,4	8.804,6	10.724,0	10.030,7	12.953,3	14.547,3	12.245,2	12.695,2
	34.861,3	35.399,9	37.876,4	36.342,1	38.282,7	38.020,5	40.427,8	39.928,4	42.559,2
	6.981,8	7.588,2	7.968,3	8.074,8	8.137,6	8.602,8	8.524,2	8.497,0	8.655,9
	10.739,6	10.218,0	9.154,3	8.911,5	8.008,1	8.031,4	8.112,1	8.067,7	6.696,4
	5.706,0	5.362,1	4.344,1	4.069,5	2.974,5	2.907,9	2.298,6	2.018,9	923,4
	2.765,4	2.746,0	2.709,7	2.703,8	2.761,3	2.861,2	2.938,0	3.056,5	3.137,2
	2.268,2	2.109,9	2.100,5	2.138,1	2.272,4	2.262,3	2.875,5	2.992,2	2.635,7
	169.911,2	170.955,2	173.059,1	176.576,1	179.030,0	191.601,4	184.065,2	187.124,0	191.631,8
	133.139,5	133.750,4	134.593,5	137.485,9	138.465,7	140.813,4	140.886,4	142.879,7	146.066,9
	36.771,7	37.204,8	38.465,6	39.090,2	40.564,3	50.788,0	43.178,7	44.244,2	45.564,9
	41,1	377,9	489,6	206,7	636,0	563,2	271,9	1.373,3	689,4
	87.466,2	93.807,8	89.506,0	87.654,8	91.433,4	90.407,5	87.237,2	90.375,6	93.521,4
	29.604,3	38.192,7	33.320,6	30.218,7	33.095,2	34.103,3	31.145,3	32.419,9	29.485,8
	565,4	680,2	703,7	649,5	779,1	884,3	910,0	1.240,8	1.468,1
	53.838,7	51.407,2	51.923,2	53.229,0	54.188,2	51.671,5	51.199,2	52.547,2	58.014,3
	53.343,9	50.927,8	51.419,4	52.705,0	53.678,9	51.179,2	50.700,3	52.058,3	57.400,4
	3.300,3	3.358,1	3.397,0	3.392,2	3.136,8	3.461,4	3.634,3	3.599,0	3.439,6
	157,5	169,5	161,6	165,3	234,2	287,0	348,4	568,6	1.113,6
	41.925,4	43.569,0	44.202,9	42.712,6	46.110,6	48.750,8	46.573,8	47.491,6	47.388,5
	395.787,8	403.079,1	410.482,5	412.830,2	422.524,4	441.825,2	433.842,1	435.482,1	445.963,4

**TABELA 10 Banki komercyjne – pasywa (w mln zł)**

Wyszczególnienie	1999			
	IX	X	XI	XII
<b>Pasywa zagraniczne</b>	<b>25.085,2</b>	<b>26.321,6</b>	<b>27.127,6</b>	<b>27.822,0</b>
<b>Zobowiązania wobec banków</b>	<b>44.479,1</b>	<b>42.872,1</b>	<b>41.667,0</b>	<b>36.057,7</b>
– wobec NBP	7.098,7	7.060,5	7.355,0	7.010,0
– wobec innych banków	37.380,4	35.811,6	34.312,0	29.047,7
<b>Zobowiązania wobec niebankowych instytucji finansowych</b>	<b>5.620,4</b>	<b>6.042,0</b>	<b>8.031,0</b>	<b>7.289,8</b>
<b>Zobowiązania wobec sektora budżetowego</b>	<b>16.653,4</b>	<b>17.039,7</b>	<b>17.815,3</b>	<b>14.113,3</b>
– wobec budżetu państwa	5.997,5	6.420,4	6.599,1	5.156,2
– wobec budżetów terenowych	8.765,3	8.751,8	9.195,6	7.145,6
– wobec funduszy celowych	1.890,6	1.867,5	2.020,6	1.811,6
<b>Zobowiązania złotowe wobec sektora niefinansowego</b>	<b>167.915,6</b>	<b>169.013,9</b>	<b>169.739,7</b>	<b>178.606,5</b>
– wobec podmiotów gospodarczych	45.542,1	45.736,8	45.814,1	54.530,3
bieżące	19.696,9	21.668,7	19.849,7	23.539,0
terminowe	25.845,1	24.068,1	25.964,4	30.991,3
– wobec osób prywatnych	122.373,5	123.277,0	123.925,6	124.076,3
bieżące	26.623,2	26.686,3	27.019,1	25.426,9
terminowe	95.750,4	96.590,8	96.906,5	98.649,3
<b>Zobowiązania walutowe wobec sektora niefinansowego</b>	<b>37.830,7</b>	<b>40.222,7</b>	<b>41.712,4</b>	<b>38.682,7</b>
– wobec podmiotów gospodarczych	7.677,8	9.348,7	10.361,7	8.329,2
bieżące	2.622,9	2.750,0	2.922,1	3.055,6
terminowe	5.054,9	6.598,8	7.439,7	5.273,6
– wobec osób prywatnych	30.152,9	30.874,0	31.350,7	30.353,5
bieżące	8.312,6	8.431,8	8.484,8	8.099,6
terminowe	21.840,3	22.442,2	22.865,9	22.253,9
<b>Zobowiązania z tytułu sprzedanych papierów wartościowych z udzielonym przyrzeczeniem odkupu</b>	<b>1.024,9</b>	<b>492,4</b>	<b>1.149,3</b>	<b>209,7</b>
<b>Zobowiązania z tytułu emisji papierów wartościowych</b>	<b>829,4</b>	<b>866,2</b>	<b>855,3</b>	<b>1.197,9</b>
<b>Fundusze własne podstawowe</b>	<b>25.561,7</b>	<b>25.767,1</b>	<b>25.409,7</b>	<b>25.609,2</b>
<b>Fundusze własne uzupełniające</b>	<b>3.087,1</b>	<b>3.082,6</b>	<b>3.074,7</b>	<b>3.051,2</b>
<b>Pozostałe pasywa</b>	<b>56.017,3</b>	<b>57.433,8</b>	<b>60.106,1</b>	<b>48.533,0</b>
<b>PASYWA OGÓŁEM</b>	<b>384.104,9</b>	<b>389.154,1</b>	<b>396.688,2</b>	<b>381.173,1</b>



	2000								
	I	II	III	IV	V	VI	VII	VIII	IX
	28.175,3	27.344,8	26.524,9	28.206,6	28.337,2	29.100,5	28.289,8	27.331,5	29.557,9
	41.575,3	43.052,7	44.466,7	43.488,4	44.962,5	44.337,6	46.766,4	46.325,2	49.145,1
	6.999,4	7.980,2	6.830,1	7.430,6	6.792,2	6.659,4	6.600,4	6.600,6	6.732,7
	34.575,9	35.072,6	37.636,6	36.057,8	38.170,2	37.678,2	40.166,1	39.724,6	42.412,5
	6.679,9	7.266,7	7.494,9	7.575,0	7.557,7	16.110,1	6.400,1	7.136,2	6.874,3
	14.992,3	15.759,5	16.887,0	16.904,1	18.122,0	18.048,6	18.463,7	18.067,9	19.405,0
	5.272,3	4.858,6	5.516,7	6.088,5	6.781,9	6.849,2	7.419,0	6.879,1	7.313,8
	8.137,3	9.399,5	9.710,7	9.246,7	9.714,3	9.471,2	9.328,0	9.440,8	10.232,6
	1.582,6	1.501,4	1.659,6	1.568,9	1.625,9	1.728,2	1.716,7	1.748,0	1.858,6
	175.549,7	177.618,2	179.833,8	181.506,2	184.428,2	189.272,3	190.749,8	191.664,1	194.328,5
	46.344,3	45.310,2	45.072,4	44.633,6	46.396,0	47.675,6	48.657,7	48.385,8	49.248,5
	19.014,5	17.665,8	17.031,6	16.723,1	18.152,1	18.282,4	18.720,2	19.146,2	18.067,0
	27.329,8	27.644,4	28.040,8	27.910,5	28.243,9	29.393,2	29.937,5	29.239,6	31.181,5
	129.205,4	132.308,0	134.761,4	136.872,6	138.032,2	141.596,7	142.092,1	143.278,3	145.080,0
	25.927,7	26.493,9	26.655,0	27.159,5	26.853,1	29.385,1	27.514,7	27.145,6	26.957,9
	103.277,8	105.814,1	108.106,5	109.713,1	111.179,1	112.211,6	114.577,4	116.132,7	118.122,1
	38.766,5	39.056,9	40.958,4	41.138,6	41.981,5	42.525,5	43.260,9	42.694,6	43.030,2
	7.664,5	8.271,2	10.748,1	9.185,8	9.825,5	9.902,8	10.802,8	9.885,5	9.171,8
	3.044,6	3.088,4	3.152,9	2.899,4	3.314,8	3.361,8	3.391,6	3.793,3	3.323,3
	4.619,9	5.182,8	7.595,2	6.286,4	6.510,7	6.541,0	7.411,2	6.092,2	5.848,5
	31.102,0	30.785,7	30.210,3	31.952,7	32.156,0	32.622,7	32.458,1	32.809,1	33.858,4
	8.218,1	8.048,6	7.965,6	8.375,8	8.285,8	8.328,6	8.157,3	8.160,7	8.257,8
	22.883,9	22.737,1	22.244,7	23.577,0	23.870,2	24.294,1	24.300,8	24.648,4	25.600,6
	192,5	429,9	584,6	243,9	749,7	728,7	440,4	1.441,7	868,0
	1.139,2	1.290,7	1.294,9	1.073,4	1.119,2	1.052,7	1.088,1	1.161,9	1.169,3
	25.530,9	25.670,2	26.087,6	26.551,1	27.327,2	28.786,8	29.115,8	29.149,9	29.294,1
	3.047,4	3.012,2	3.024,1	3.141,5	3.157,8	3.120,5	3.344,8	3.352,4	3.457,8
	60.138,9	62.577,2	63.325,7	63.001,4	64.781,5	68.742,1	65.922,4	67.156,7	68.833,2
	395.787,8	403.079,1	410.482,5	412.830,2	422.524,4	441.825,2	433.842,1	435.482,1	445.963,4

**TABELA 11 Narodowy Bank Polski – aktywa (w mln zł)**

Wyszczególnienie	1999			
	IX	X	XI	XII
<b>Aktywa zagraniczne</b>	<b>121.676,3</b>	<b>122.628,2</b>	<b>123.189,2</b>	<b>120.352,1</b>
<b>Należności od banków</b>	<b>7.174,9</b>	<b>7.125,5</b>	<b>7.420,4</b>	<b>7.082,8</b>
– lokaty	420,0	386,2	394,2	381,1
– kredyty udzielone z zagranicznych linii kredytowych	111,1	107,7	106,1	99,5
– kredyty refinansowe	6.642,2	6.630,0	6.918,5	6.600,6
redyskontowe	74,3	92,3	161,0	167,1
lombardowe	0,0	0,0	221,2	0,0
celowe	0,0	0,0	0,0	0,0
na inwestycje centralne	5.280,4	5.250,5	5.249,0	5.146,4
inne	1.287,5	1.287,2	1.287,3	1.287,1
– operacje otwartego rynku (kredyt aukcyjny)	0,0	0,0	0,0	0,0
– kredyty niespłacone w terminie	1,6	1,6	1,6	1,6
<b>Należności od niebankowych instytucji finansowych</b>	<b>0,0</b>	<b>0,0</b>	<b>0,0</b>	<b>0,0</b>
<b>Należności od budżetu państwa</b>	<b>0,0</b>	<b>0,0</b>	<b>0,0</b>	<b>0,0</b>
<b>Należności od sektora niefinansowego</b>	<b>70,9</b>	<b>71,7</b>	<b>72,5</b>	<b>70,8</b>
– od podmiotów gospodarczych	41,5	42,6	43,7	42,4
– od osób prywatnych	29,4	29,1	28,9	28,3
<b>Papiery wartościowe</b>	<b>19.534,7</b>	<b>19.194,1</b>	<b>19.408,2</b>	<b>19.114,5</b>
– emitowane przez banki	376,6	371,0	367,7	311,3
– emitowane przez Skarb Państwa	19.158,1	18.823,1	19.040,6	18.803,3
<b>Pozostałe aktywa</b>	<b>2.728,1</b>	<b>3.206,5</b>	<b>3.515,5</b>	<b>3.606,5</b>
<b>AKTYWA OGÓŁEM</b>	<b>151.185,0</b>	<b>152.225,9</b>	<b>153.605,8</b>	<b>150.226,7</b>

	2000								
	I	II	III	IV	V	VI	VII	VIII	IX
	120.373,7	116.002,9	115.607,8	119.680,0	120.044,6	120.981,4	118.024,2	118.739,0	122.264,6
	7.064,9	8.046,6	6.905,0	7.495,2	6.859,2	6.729,8	6.670,5	6.652,2	6.791,7
	386,6	381,6	380,6	361,3	358,6	358,6	354,4	357,8	370,8
	94,3	92,7	90,9	87,2	88,4	90,6	81,1	79,4	81,2
	6.582,4	7.570,7	6.431,9	7.045,2	6.410,6	6.279,0	6.233,5	6.213,4	6.338,1
	154,5	142,3	94,2	131,6	94,9	68,6	31,2	11,2	0,0
	0,0	999,0	0,0	598,0	0,0	0,0	0,0	0,0	220,0
	0,0	0,0	0,0	0,0	0,0	0,0	0,0	0,0	0,0
	5.146,4	5.146,4	5.054,7	5.033,4	5.033,4	4.928,3	4.920,5	4.920,5	4.836,6
	1.281,5	1.282,9	1.283,0	1.282,1	1.282,3	1.282,1	1.281,9	1.281,7	1.281,5
	0,0	0,0	0,0	0,0	0,0	0,0	0,0	0,0	0,0
	1,6	1,6	1,6	1,6	1,6	1,6	1,6	1,6	1,6
	0,0	0,0	0,0	0,0	0,0	0,0	0,0	0,0	0,0
	0,0	0,0	0,0	0,0	0,0	0,0	0,0	0,0	0,0
	70,6	69,6	69,3	71,8	71,1	71,5	71,0	71,4	72,7
	43,2	42,9	43,0	46,1	45,8	46,3	46,0	46,7	48,7
	27,4	26,7	26,3	25,7	25,3	25,2	25,0	24,7	24,0
	19.200,1	19.286,9	19.422,5	19.290,7	19.410,9	19.545,4	19.333,1	19.343,2	18.994,9
	302,8	294,3	290,8	286,7	281,8	274,1	262,5	260,4	260,5
	18.897,3	18.992,7	19.131,7	19.004,0	19.129,1	19.271,4	19.070,7	19.082,7	18.734,5
	4.116,5	4.219,3	4.028,7	4.439,3	4.625,2	4.322,2	2.828,8	2.714,9	2.448,5
	150.825,8	147.625,4	146.033,3	150.977,0	151.011,0	151.650,3	146.927,6	147.520,7	150.572,5

**TABELA 11 Narodowy Bank Polski – pasywa (w mln zł)**

Wyszczególnienie	1999			
	IX	X	XI	XII
<b>Pasywa zagraniczne</b>	<b>14.590,2</b>	<b>14.191,0</b>	<b>14.148,4</b>	<b>14.489,0</b>
<b>Pieniądz gotówkowy w obiegu (z kasami banków)</b>	<b>37.548,3</b>	<b>38.478,6</b>	<b>38.046,0</b>	<b>43.375,2</b>
<b>Zobowiązania wobec banków</b>	<b>8.620,4</b>	<b>9.160,6</b>	<b>9.748,6</b>	<b>9.430,7</b>
- rachunki bieżące	8.619,6	9.159,7	9.746,4	9.427,0
- rezerwy obowiązkowe	0,9	0,9	2,2	3,7
- operacje otwartego rynku (lokaty aukcyjne)	0,0	0,0	0,0	0,0
- pozostałe zobowiązania	0,0	0,0	0,0	0,0
<b>Zobowiązania wobec niebankowych instytucji finansowych</b>	<b>27,0</b>	<b>31,6</b>	<b>109,2</b>	<b>148,6</b>
<b>Zobowiązania wobec sektora budżetowego</b>	<b>6.898,7</b>	<b>4.016,6</b>	<b>6.397,0</b>	<b>7.040,2</b>
- wobec budżetu państwa	6.278,3	3.244,7	5.784,6	5.561,4
- wobec funduszy celowych budżetu państwa	620,4	772,0	612,4	1.478,9
<b>Zobowiązania złotowe wobec sektora niefinansowego</b>	<b>35,9</b>	<b>2,6</b>	<b>2,5</b>	<b>2,3</b>
- wobec podmiotów gospodarczych	33,5	0,1	0,1	0,1
bieżące	33,5	0,1	0,1	0,1
terminowe	0,0	0,0	0,0	0,0
- wobec osób prywatnych	2,4	2,5	2,4	2,2
<b>Zobowiązania z tytułu emisji papierów wartościowych</b>	<b>30.874,0</b>	<b>31.748,1</b>	<b>29.581,1</b>	<b>24.694,0</b>
<b>Fundusz statutowy i rezerwowy</b>	<b>1.548,2</b>	<b>1.548,2</b>	<b>1.548,2</b>	<b>1.548,2</b>
<b>Pozostałe pasywa</b>	<b>51.042,4</b>	<b>53.048,6</b>	<b>54.024,9</b>	<b>49.498,5</b>
<b>PASYWA OGÓŁEM</b>	<b>151.185,0</b>	<b>152.225,9</b>	<b>153.605,8</b>	<b>150.226,7</b>

	2000								
	I	II	III	IV	V	VI	VII	VIII	IX
	12.853,1	9.671,0	9.568,8	9.301,7	9.911,5	8.607,0	7.975,5	8.152,3	8.654,8
	37.325,6	36.678,0	36.436,5	38.279,6	37.688,5	38.970,9	39.082,0	38.327,8	38.440,9
	7.436,5	4.555,2	8.746,1	11.037,1	9.967,9	12.866,2	14.542,9	12.226,5	12.672,8
	7.390,5	4.518,4	8.746,1	11.037,1	9.967,9	12.866,2	14.542,9	12.226,5	12.672,8
	46,0	36,9	0,0	0,0	0,0	0,0	0,0	0,0	0,0
	0,0	0,0	0,0	0,0	0,0	0,0	0,0	0,0	0,0
	0,0	0,0	0,0	0,0	0,0	0,0	0,0	0,0	0,0
	25,7	9,3	13,1	168,3	5,0	2,2	4,2	236,9	15,7
	11.510,5	8.128,6	8.198,9	6.741,1	5.686,5	2.321,6	3.257,2	5.998,3	6.164,6
	10.741,5	7.368,3	7.459,8	6.292,8	5.076,6	1.855,6	2.784,4	5.642,7	5.636,5
	769,0	760,3	739,1	448,3	609,9	466,0	472,8	355,6	528,1
	2,8	2,7	2,5	2,5	2,4	2,1	2,1	2,1	2,4
	0,1	0,1	0,1	0,1	0,1	0,1	0,1	0,1	0,1
	0,1	0,1	0,1	0,1	0,1	0,1	0,1	0,1	0,1
	0,0	0,0	0,0	0,0	0,0	0,0	0,0	0,0	0,0
	2,7	2,6	2,4	2,4	2,3	2,0	2,0	2,0	2,3
	29.178,8	37.968,8	33.272,0	30.178,4	33.172,5	34.177,7	31.071,8	32.193,4	29.181,4
	1.548,2	1.548,2	1.548,2	1.548,2	1.548,2	1.594,2	1.594,2	1.594,2	1.594,2
	50.944,6	49.063,6	48.247,1	53.720,1	53.028,6	53.108,4	49.397,7	48.789,2	53.845,7
	150.825,8	147.625,4	146.033,3	150.977,0	151.011,0	151.650,3	146.927,6	147.520,7	150.572,5

**TABELA 12 System bankowy: banki komercyjne i NBP – aktywa (w mln zł)**

Wyszczególnienie	1999			
	IX	X	XI	XII
<b>Aktywa zagraniczne</b>	<b>149.469,7</b>	<b>151.301,0</b>	<b>156.508,2</b>	<b>153.018,5</b>
<b>Należności od banków</b>	<b>56.670,8</b>	<b>55.739,5</b>	<b>54.801,0</b>	<b>51.222,1</b>
- gotówka w kasach banków	3.379,9	3.472,6	3.591,3	5.292,5
- należności banków od NBP	9.104,2	9.083,0	9.469,0	9.574,0
- należności banków od innych banków	37.011,8	36.058,4	34.320,2	29.272,7
- należności NBP od banków	7.174,9	7.125,5	7.420,4	7.082,8
<b>Należności od niebankowych instytucji finansowych</b>	<b>5.255,9</b>	<b>5.629,0</b>	<b>6.025,3</b>	<b>6.585,5</b>
- należności banków	5.255,9	5.629,0	6.025,3	6.585,5
- należności NBP	0,0	0,0	0,0	0,0
<b>Należności od sektora budżetowego</b>	<b>10.747,8</b>	<b>10.895,6</b>	<b>10.772,9</b>	<b>11.262,8</b>
- od budżetu państwa	5.425,9	5.514,9	5.691,6	6.107,3
- od budżetów terenowych	2.323,3	2.383,0	2.465,2	2.753,4
- od funduszy celowych	2.998,6	2.997,7	2.616,2	2.402,1
<b>Należności od sektora niefinansowego</b>	<b>160.099,6</b>	<b>164.113,0</b>	<b>168.040,0</b>	<b>166.869,1</b>
- od podmiotów gospodarczych	127.734,5	130.540,4	133.031,7	130.284,3
- od osób prywatnych	32.365,1	33.572,7	35.008,3	36.584,7
<b>Należności z tytułu zakupionych papierów wartościowych z otrzymanym przyrzeczeniem odkupu</b>	<b>786,0</b>	<b>353,6</b>	<b>1.036,4</b>	<b>86,4</b>
<b>Papiery wartościowe</b>	<b>109.403,8</b>	<b>108.824,2</b>	<b>107.349,5</b>	<b>103.856,7</b>
- emitowane przez banki	31.477,8	32.314,6	30.214,1	25.484,2
- emitowane przez niebankowe instytucje finansowe	637,4	663,5	623,6	652,1
- emitowane przez sektor budżetowy	74.432,7	72.752,5	73.286,4	74.544,5
w tym: emitowane przez Skarb Państwa	73.966,9	72.214,7	72.752,4	74.086,1
- emitowane przez sektor niefinansowy	2.713,1	2.941,6	3.071,7	3.026,9
- świadectwa udziałowe, prawa poboru i jednostki uczestnictwa w funduszach powierniczych	142,7	152,1	153,6	149,0
<b>Pozostałe aktywa</b>	<b>42.856,3</b>	<b>44.524,2</b>	<b>45.760,8</b>	<b>38.498,7</b>
<b>AKTYWA OGÓŁEM</b>	<b>535.289,9</b>	<b>541.380,1</b>	<b>550.294,0</b>	<b>531.399,8</b>

	2000								
	I	II	III	IV	V	VI	VII	VIII	IX
	153.119,5	149.233,0	151.549,9	157.647,5	157.171,8	160.020,8	158.113,1	155.338,3	160.639,0
	53.041,5	51.379,6	57.065,1	58.221,5	58.900,6	61.558,4	65.639,2	62.605,9	65.797,5
	3.809,7	3.539,8	3.479,1	3.660,1	3.728,1	3.854,9	3.993,6	3.780,1	3.751,4
	7.305,6	4.393,4	8.804,6	10.724,0	10.030,7	12.953,3	14.547,3	12.245,2	12.695,2
	34.861,3	35.399,9	37.876,4	36.342,1	38.282,7	38.020,5	40.427,8	39.928,4	42.559,2
	7.064,9	8.046,6	6.905,0	7.495,2	6.859,2	6.729,8	6.670,5	6.652,2	6.791,7
	<b>6.981,8</b>	<b>7.588,2</b>	<b>7.968,3</b>	<b>8.074,8</b>	<b>8.137,6</b>	<b>8.602,8</b>	<b>8.524,2</b>	<b>8.497,0</b>	<b>8.655,9</b>
	6.981,8	7.588,2	7.968,3	8.074,8	8.137,6	8.602,8	8.524,2	8.497,0	8.655,9
	0,0	0,0	0,0	0,0	0,0	0,0	0,0	0,0	0,0
	<b>10.739,6</b>	<b>10.218,0</b>	<b>9.154,3</b>	<b>8.911,5</b>	<b>8.008,1</b>	<b>8.031,4</b>	<b>8.112,1</b>	<b>8.067,7</b>	<b>6.696,4</b>
	5.706,0	5.362,1	4.344,1	4.069,5	2.974,5	2.907,9	2.298,6	2.018,9	923,4
	2.765,4	2.746,0	2.709,7	2.703,8	2.761,3	2.861,2	2.938,0	3.056,5	3.137,2
	2.268,2	2.109,9	2.100,5	2.138,1	2.272,4	2.262,3	2.875,5	2.992,2	2.635,7
	<b>169.981,9</b>	<b>171.024,8</b>	<b>173.128,4</b>	<b>176.647,9</b>	<b>179.101,1</b>	<b>191.672,8</b>	<b>184.136,2</b>	<b>187.195,4</b>	<b>191.704,5</b>
	133.182,8	133.793,3	134.636,5	137.532,0	138.511,5	140.859,7	140.932,4	142.926,5	146.115,6
	36.799,1	37.231,5	38.491,9	39.115,9	40.589,6	50.813,2	43.203,7	44.268,9	45.588,9
	<b>41,1</b>	<b>377,9</b>	<b>489,6</b>	<b>206,7</b>	<b>636,0</b>	<b>563,2</b>	<b>271,9</b>	<b>1.373,3</b>	<b>689,4</b>
	<b>106.666,3</b>	<b>113.094,7</b>	<b>108.928,5</b>	<b>106.945,5</b>	<b>110.844,3</b>	<b>109.953,0</b>	<b>106.570,3</b>	<b>109.718,7</b>	<b>112.516,4</b>
	29.907,1	38.487,0	33.611,4	30.505,5	33.377,0	34.377,3	31.407,8	32.680,3	29.746,3
	565,4	680,2	703,7	649,5	779,1	884,3	910,0	1.240,8	1.468,1
	72.736,0	70.399,9	71.054,8	72.233,0	73.317,3	70.942,9	70.269,9	71.629,9	76.748,7
	72.241,2	69.920,5	70.551,1	71.708,9	72.808,0	70.450,6	69.771,0	71.141,0	76.134,9
	3.300,3	3.358,1	3.397,0	3.392,2	3.136,8	3.461,4	3.634,3	3.599,0	3.439,6
	157,5	169,5	161,6	165,3	234,2	287,0	348,4	568,6	1.113,6
	<b>46.041,8</b>	<b>47.788,3</b>	<b>48.231,6</b>	<b>47.151,9</b>	<b>50.735,8</b>	<b>53.073,0</b>	<b>49.402,6</b>	<b>50.206,5</b>	<b>49.836,9</b>
	<b>546.613,6</b>	<b>550.704,5</b>	<b>556.515,8</b>	<b>563.807,2</b>	<b>573.535,4</b>	<b>593.475,6</b>	<b>580.769,7</b>	<b>583.002,8</b>	<b>596.535,9</b>

**TABELA 12 System bankowy: banki komercyjne i NBP – pasywa (w mln zł)**

Wyszczególnienie	1999			
	IX	X	XI	XII
<b>Pasywa zagraniczne</b>	<b>39.675,4</b>	<b>40.512,6</b>	<b>41.276,0</b>	<b>42.311,0</b>
<b>Pieniądz gotówkowy w obiegu (z kasami banków)</b>	<b>37.548,3</b>	<b>38.478,6</b>	<b>38.046,0</b>	<b>43.375,2</b>
<b>Zobowiązania wobec banków</b>	<b>53.099,6</b>	<b>52.032,7</b>	<b>51.415,6</b>	<b>45.488,4</b>
- zobowiązania banków wobec NBP	7.098,7	7.060,5	7.355,0	7.010,0
- zobowiązania banków wobec innych banków	37.380,4	35.811,6	34.312,0	29.047,7
- zobowiązania NBP wobec banków	8.620,4	9.160,6	9.748,6	9.430,7
<b>Zobowiązania wobec niebankowych instytucji finansowych</b>	<b>5.647,4</b>	<b>6.073,6</b>	<b>8.140,2</b>	<b>7.438,4</b>
- zobowiązania banków	5.620,4	6.042,0	8.031,0	7.289,8
- zobowiązania NBP	27,0	31,6	109,2	148,6
<b>Zobowiązania wobec sektora budżetowego</b>	<b>23.552,0</b>	<b>21.056,3</b>	<b>24.212,3</b>	<b>21.153,6</b>
- wobec budżetu państwa	12.275,8	9.665,0	12.383,7	10.717,5
- wobec budżetów terenowych	8.765,3	8.751,8	9.195,6	7.145,6
- wobec funduszy celowych	2.511,0	2.639,5	2.633,0	3.290,5
<b>Zobowiązania złotowe wobec sektora niefinansowego</b>	<b>167.951,5</b>	<b>169.016,5</b>	<b>169.742,1</b>	<b>178.608,8</b>
- wobec podmiotów gospodarczych	45.575,5	45.736,9	45.814,2	54.530,4
bieżące	19.730,4	21.668,8	19.849,8	23.539,1
terminowe	25.845,1	24.068,1	25.964,4	30.991,3
- wobec osób prywatnych	122.376,0	123.279,6	123.928,0	124.078,4
bieżące	26.623,2	26.686,3	27.019,1	25.426,9
terminowe	95.752,8	96.593,3	96.908,9	98.651,5
<b>Zobowiązania walutowe wobec sektora niefinansowego</b>	<b>37.830,7</b>	<b>40.222,7</b>	<b>41.712,4</b>	<b>38.682,7</b>
- wobec podmiotów gospodarczych	7.677,8	9.348,7	10.361,7	8.329,2
bieżące	2.622,9	2.750,0	2.922,1	3.055,6
terminowe	5.054,9	6.598,8	7.439,7	5.273,6
- wobec osób prywatnych	30.152,9	30.874,0	31.350,7	30.353,5
bieżące	8.312,6	8.431,8	8.484,8	8.099,6
terminowe	21.840,3	22.442,2	22.865,9	22.253,9
<b>Zobowiązania z tytułu sprzedanych papierów wartościowych z udzielonym przyrzeczeniem odkupu</b>	<b>1.024,9</b>	<b>492,4</b>	<b>1.149,3</b>	<b>209,7</b>
<b>Zobowiązania z tytułu emisji papierów wartościowych</b>	<b>31.703,4</b>	<b>32.614,3</b>	<b>30.436,4</b>	<b>25.891,9</b>
<b>Fundusze własne podstawowe</b>	<b>27.109,9</b>	<b>27.315,3</b>	<b>26.957,9</b>	<b>27.157,4</b>
<b>Fundusze własne uzupełniające</b>	<b>3.087,1</b>	<b>3.082,6</b>	<b>3.074,7</b>	<b>3.051,2</b>
<b>Pozostałe pasywa</b>	<b>107.059,6</b>	<b>110.482,4</b>	<b>114.131,0</b>	<b>98.031,4</b>
<b>PASYWA OGÓŁEM</b>	<b>535.289,9</b>	<b>541.380,1</b>	<b>550.294,0</b>	<b>531.399,8</b>



	2000								
	I	II	III	IV	V	VI	VII	VIII	IX
	41.028,4	37.015,7	36.093,7	37.508,3	38.248,7	37.707,5	36.265,3	35.483,7	38.212,7
	37.325,6	36.678,0	36.436,5	38.279,6	37.688,5	38.970,9	39.082,0	38.327,8	38.440,9
	49.011,8	47.608,0	53.212,8	54.525,5	54.930,4	57.203,8	61.309,3	58.551,7	61.818,0
	6.999,4	7.980,2	6.830,1	7.430,6	6.792,2	6.659,4	6.600,4	6.600,6	6.732,7
	34.575,9	35.072,6	37.636,6	36.057,8	38.170,2	37.678,2	40.166,1	39.724,6	42.412,5
	7.436,5	4.555,2	8.746,1	11.037,1	9.967,9	12.866,2	14.542,9	12.226,5	12.672,8
	6.705,6	7.276,0	7.508,0	7.743,2	7.562,7	16.112,2	6.404,3	7.373,1	6.890,0
	6.679,9	7.266,7	7.494,9	7.575,0	7.557,7	16.110,1	6.400,1	7.136,2	6.874,3
	25,7	9,3	13,1	168,3	5,0	2,2	4,2	236,9	15,7
	26.502,7	23.888,1	25.085,9	23.645,2	23.808,5	20.370,2	21.720,9	24.066,2	25.569,6
	16.013,8	12.226,9	12.976,5	12.381,3	11.858,5	8.704,8	10.203,3	12.521,8	12.950,3
	8.137,3	9.399,5	9.710,7	9.246,7	9.714,3	9.471,2	9.328,0	9.440,8	10.232,6
	2.351,6	2.261,7	2.398,7	2.017,2	2.235,7	2.194,2	2.189,6	2.103,6	2.386,7
	175.552,5	177.621,0	179.836,4	181.508,7	184.430,5	189.274,4	190.751,9	191.666,2	194.330,9
	46.344,4	45.310,3	45.072,5	44.633,7	46.396,1	47.675,7	48.657,8	48.385,9	49.248,6
	19.014,5	17.665,9	17.031,7	16.723,2	18.152,1	18.282,5	18.720,3	19.146,3	18.067,1
	27.329,8	27.644,4	28.040,8	27.910,5	28.243,9	29.393,2	29.937,5	29.239,6	31.181,5
	129.208,1	132.310,6	134.763,9	136.875,0	138.034,5	141.598,7	142.094,1	143.280,3	145.082,3
	25.927,7	26.493,9	26.655,0	27.159,5	26.853,1	29.385,1	27.514,7	27.145,6	26.957,9
	103.280,5	105.816,7	108.108,9	109.715,5	111.181,4	112.213,6	114.579,4	116.134,7	118.124,4
	38.766,5	39.056,9	40.958,4	41.138,6	41.981,5	42.525,5	43.260,9	42.694,6	43.030,2
	7.664,5	8.271,2	10.748,1	9.185,8	9.825,5	9.902,8	10.802,8	9.885,5	9.171,8
	3.044,6	3.088,4	3.152,9	2.899,4	3.314,8	3.361,8	3.391,6	3.793,3	3.323,3
	4.619,9	5.182,8	7.595,2	6.286,4	6.510,7	6.541,0	7.411,2	6.092,2	5.848,5
	31.102,0	30.785,7	30.210,3	31.952,7	32.156,0	32.622,7	32.458,1	32.809,1	33.858,4
	8.218,1	8.048,6	7.965,6	8.375,8	8.285,8	8.328,6	8.157,3	8.160,7	8.257,8
	22.883,9	22.737,1	22.244,7	23.577,0	23.870,2	24.294,1	24.300,8	24.648,4	25.600,6
	192,5	429,9	584,6	243,9	749,7	728,7	440,4	1.441,7	868,0
	30.318,0	39.259,5	34.566,9	31.251,9	34.291,6	35.230,4	32.159,8	33.355,3	30.350,8
	27.079,1	27.218,5	27.635,8	28.099,3	28.875,4	30.380,9	30.709,9	30.744,1	30.888,2
	3.047,4	3.012,2	3.024,1	3.141,5	3.157,8	3.120,5	3.344,8	3.352,4	3.457,8
	111.083,5	111.640,8	111.572,8	116.721,4	117.810,1	121.850,5	115.320,1	115.945,9	122.678,9
	546.613,6	550.704,5	556.515,8	563.807,2	573.535,4	593.475,6	580.769,7	583.002,8	596.535,9



# PRZEGLĄD PIENIĘŻNY



**TABELA 13 Miary pieniądza (w mln zł)**

Wyszczególnienie	1999			
	IX	X	XI	XII
<b>1. Pieniądz gotówkowy w obiegu (z kasami banków)</b>	<b>37.548,3</b>	<b>38.478,6</b>	<b>38.046,0</b>	<b>43.375,2</b>
<b>2. Rachunki bieżące banków</b>	<b>8.619,6</b>	<b>9.159,7</b>	<b>9.746,4</b>	<b>9.427,0</b>
<b>3. Rezerwy obowiązkowe</b>	<b>0,9</b>	<b>0,9</b>	<b>2,2</b>	<b>3,7</b>
<b>M0 (1 + 2 + 3)</b>	<b>46.168,7</b>	<b>47.639,2</b>	<b>47.794,5</b>	<b>52.806,0</b>
<b>4. Pieniądz gotówkowy w obiegu (bez kas banków)</b>	<b>34.168,4</b>	<b>35.006,0</b>	<b>34.454,6</b>	<b>38.082,7</b>
<b>5. Depozyty na żądanie</b>	<b>58.213,9</b>	<b>60.965,4</b>	<b>59.411,7</b>	<b>61.305,4</b>
złotowe	43.334,6	45.854,7	44.090,5	46.103,3
- osób prywatnych	22.705,2	22.796,9	23.154,6	21.412,1
- podmiotów gospodarczych sektora niefinansowego	19.730,4	21.668,8	19.849,8	23.539,1
- niebankowych instytucji finansowych	899,0	1.389,0	1.086,1	1.152,2
walutowe	10.961,4	11.221,4	11.456,7	11.187,2
- osób prywatnych	8.312,6	8.431,8	8.484,8	8.099,6
- podmiotów gospodarczych sektora niefinansowego	2.622,9	2.750,0	2.922,1	3.055,6
- niebankowych instytucji finansowych	25,9	39,6	49,8	32,0
książeczki oszczędnościowe a vista	3.917,9	3.889,4	3.864,5	4.014,9
<b>M1 (4 + 5)</b>	<b>92.382,3</b>	<b>95.971,4</b>	<b>93.866,3</b>	<b>99.388,1</b>
<b>6. Depozyty terminowe i zablokowane</b>	<b>153.590,3</b>	<b>154.756,7</b>	<b>160.738,7</b>	<b>164.107,8</b>
złotowe	125.342,2	124.361,1	129.010,3	134.942,3
- osób prywatnych	95.003,7	95.858,7	96.200,2	98.002,4
- podmiotów gospodarczych sektora niefinansowego	26.134,1	24.380,4	26.315,2	31.451,2
- niebankowych instytucji finansowych	4.204,4	4.122,1	6.494,9	5.488,8
walutowe	27.489,3	29.652,1	31.011,4	28.509,5
- osób prywatnych	21.830,6	22.433,3	22.857,6	22.247,0
- podmiotów gospodarczych sektora niefinansowego	5.140,6	6.695,8	7.644,4	5.497,1
- niebankowych instytucji finansowych	518,1	522,9	509,4	765,4
bony oszczędnościowe i certyfikaty depozytowe (niezbywalne)	758,8	743,4	717,0	656,0
- złotowe	749,1	734,6	708,7	649,2
- walutowe	9,7	8,8	8,3	6,9
<b>7. Operacje z przyrzeczeniem odkupu</b>	<b>3,0</b>	<b>2,5</b>	<b>2,5</b>	<b>2,7</b>
z podmiotami gospodarczymi sektora niefinansowego	3,0	2,5	2,5	2,7
z niebankowymi instytucjami finansowymi	0,0	0,0	0,0	0,0
<b>M2 (M1 + 6 + 7)</b>	<b>245.975,5</b>	<b>250.730,5</b>	<b>254.607,5</b>	<b>263.498,7</b>

	2000								
	I	II	III	IV	V	VI	VII	VIII	IX
	37.325,6	36.678,0	36.436,5	38.279,6	37.688,5	38.970,9	39.082,0	38.327,8	38.440,9
	7.390,5	4.518,4	8.746,1	11.037,1	9.967,9	12.866,2	14.542,9	12.226,5	12.672,8
	46,0	36,9	0,0	0,0	0,0	0,0	0,0	0,0	0,0
	44.762,1	41.233,2	45.182,6	49.316,7	47.656,4	51.837,2	53.624,8	50.554,4	51.113,7
	33.515,8	33.138,2	32.957,4	34.619,5	33.960,4	35.116,0	35.088,4	34.547,7	34.689,5
	57.131,1	56.270,6	56.142,2	56.316,4	57.876,0	61.970,4	58.668,6	59.343,9	57.353,9
	41.856,0	41.192,7	41.142,1	41.139,7	42.415,9	46.400,2	43.224,0	43.542,4	42.025,4
	21.967,1	22.592,3	22.803,0	23.307,8	23.025,4	25.534,2	23.655,5	23.344,0	23.235,5
	19.014,5	17.665,9	17.031,7	16.723,2	18.152,1	18.282,5	18.720,3	19.146,3	18.067,1
	874,4	934,5	1.307,4	1.108,8	1.238,3	2.583,5	848,2	1.052,1	722,8
	11.314,5	11.176,3	11.148,2	11.324,9	11.632,5	11.719,4	11.585,4	11.999,9	11.606,1
	8.218,1	8.048,6	7.965,6	8.375,8	8.285,8	8.328,6	8.157,3	8.160,7	8.257,8
	3.044,6	3.088,4	3.152,9	2.899,4	3.314,8	3.361,8	3.391,6	3.793,3	3.323,3
	51,9	39,3	29,7	49,7	31,9	28,9	36,4	45,8	25,0
	3.960,6	3.901,6	3.852,0	3.851,7	3.827,6	3.850,9	3.859,2	3.801,7	3.722,4
	90.646,9	89.408,8	89.099,6	90.935,9	91.836,4	97.086,5	93.757,0	93.891,6	92.043,4
	164.607,6	168.379,9	172.866,8	174.833,1	176.889,0	187.790,7	183.385,9	183.978,1	188.538,3
	135.527,1	138.903,8	141.358,5	143.266,5	145.003,0	154.649,0	149.452,0	151.105,6	154.957,3
	102.706,8	105.268,7	107.612,1	109.259,5	110.735,1	111.787,4	114.192,5	115.768,6	117.777,8
	27.810,2	28.118,7	28.566,3	28.460,7	28.821,1	30.182,9	30.524,4	29.838,5	31.792,1
	5.010,0	5.516,4	5.180,1	5.546,3	5.446,7	12.678,7	4.735,1	5.498,5	5.387,4
	28.500,1	28.923,2	31.006,7	31.105,8	31.435,4	32.711,1	33.543,1	32.502,6	33.230,7
	22.877,1	22.732,1	22.239,9	23.572,3	23.865,8	24.289,7	24.296,8	24.644,6	25.596,9
	4.853,7	5.405,2	7.775,9	6.495,1	6.723,8	7.600,3	8.461,6	7.081,3	6.879,0
	769,3	785,9	990,9	1.038,5	845,8	821,1	784,6	776,6	754,8
	580,4	553,0	501,6	460,7	450,7	430,6	390,8	370,0	350,4
	573,7	548,0	496,8	456,0	446,3	426,3	386,8	366,1	346,7
	6,8	5,0	4,8	4,7	4,4	4,3	4,0	3,8	3,7
	13,6	11,8	6,5	6,5	6,4	2,7	2,2	2,2	2,2
	13,6	10,4	6,5	6,5	6,4	2,7	2,2	2,2	2,2
	0,0	1,5	0,0	0,0	0,0	0,0	0,0	0,0	0,0
	255.268,2	257.800,6	261.972,9	265.775,4	268.731,8	284.879,9	277.145,1	277.872,0	280.584,0

**TABELA 14 Agregaty pieniężne liczone metodą Divisia (w %)**

Wyszczególnienie	1999			
	IX	X	XI	XII
<b>Indeks: styczeń 1992 = 100</b>				
Div1 – wąski agregat	615,9	640,0	623,2	669,0
M1	682,6	709,1	693,5	734,3
Div2 – szeroki agregat	716,2	736,1	739,6	780,3
M2	902,1	919,5	933,7	966,3
<b>Przyrosty roczne</b>				
Div1 – wąski agregat	17,2	23,5	19,7	23,2
M1	19,1	25,7	22,0	22,0
Div2 – szeroki agregat	19,1	23,4	23,2	21,7
M2	20,9	22,4	22,9	19,3
<b>Ceny towarów i usług konsumpcyjnych<sup>1</sup></b>	<b>8,0</b>	<b>8,7</b>	<b>9,2</b>	<b>9,8</b>

<sup>1</sup> Na bazie danych GUS.

	2000								
	I	II	III	IV	V	VI	VII	VIII	IX
	602,7	594,0	591,5	606,1	610,5	644,0	625,8	622,7	613,3
	669,8	660,6	658,3	671,9	678,5	717,3	692,7	693,7	680,1
	741,5	744,0	760,9	775,3	781,5	818,1	795,8	793,9	790,8
	936,1	945,4	960,7	974,7	985,5	1.044,7	1.016,4	1.019,0	1.029,0
	13,9	10,4	4,6	7,6	5,5	7,3	3,8	2,2	-0,4
	14,4	11,1	5,1	7,9	5,7	8,1	4,0	2,7	-0,4
	16,6	14,3	14,1	16,0	15,4	18,4	14,0	12,6	10,4
	15,1	13,7	13,8	15,2	15,2	20,6	16,2	14,9	14,1
	<b>10,1</b>	<b>10,4</b>	<b>10,3</b>	<b>9,8</b>	<b>10,0</b>	<b>10,2</b>	<b>11,6</b>	<b>10,7</b>	<b>10,3</b>

**TABELA 15 Bilans skonsolidowany systemu bankowego (w mln zł)**

Wyszczególnienie	1999			
	IX	X	XI	XII
<b>PODAŻ PIENIĄDZA OGÓŁEM (M2)</b>	<b>245.975,5</b>	<b>250.730,5</b>	<b>254.607,5</b>	<b>263.498,7</b>
<b>A. Podaż pieniądza krajowego</b>	<b>207.515,1</b>	<b>209.848,2</b>	<b>212.131,1</b>	<b>223.795,1</b>
1. Pieniądz gotówkowy w obiegu (poza kasami banków)	34.168,4	35.006,0	34.454,6	38.082,7
pieniądz gotówkowy w obiegu (z kasami banków)	37.548,3	38.478,6	38.046,0	43.375,2
gotówka w kasach banków	3.379,9	3.472,6	3.591,3	5.292,5
2. Zobowiązania złotowe wobec osób prywatnych i podmiotów gospodarczych	173.346,8	174.842,2	177.676,5	185.712,4
zobowiązania złotowe wobec osób prywatnych	122.376,0	123.279,6	123.928,0	124.078,4
- bieżące	26.623,2	26.686,3	27.019,1	25.426,9
- terminowe	95.752,8	96.593,3	96.908,9	98.651,5
zobowiązania złotowe wobec podmiotów gospodarczych	50.970,8	51.562,7	53.748,5	61.633,9
- bieżące	20.629,4	23.057,8	20.935,9	24.691,3
- terminowe	30.341,4	28.504,9	32.812,6	36.942,7
<b>B. Zobowiązania walutowe wobec osób prywatnych i podmiotów gospodarczych</b>	<b>38.460,4</b>	<b>40.882,3</b>	<b>42.476,4</b>	<b>39.703,6</b>
1. Zobowiązania walutowe wobec osób prywatnych	30.152,9	30.874,0	31.350,7	30.353,5
2. Zobowiązania walutowe wobec podmiotów gospodarczych	8.307,5	10.008,4	11.125,7	9.350,1
<b>AKTYWA ZAGRANICZNE NETTO</b>	<b>109.794,3</b>	<b>110.788,4</b>	<b>115.232,2</b>	<b>110.707,6</b>
w tym w mln USD	26.687,3	26.360,0	26.858,8	26.687,5
<b>AKTYWA KRAJOWE NETTO</b>	<b>136.181,2</b>	<b>139.942,2</b>	<b>139.375,3</b>	<b>152.791,1</b>
<b>C. Należności od osób prywatnych i podmiotów gospodarczych</b>	<b>167.351,6</b>	<b>171.976,6</b>	<b>176.507,4</b>	<b>175.930,4</b>
1. Należności od osób prywatnych	32.365,1	33.572,7	35.008,3	36.584,7
2. Należności od podmiotów gospodarczych	134.986,5	138.403,9	141.499,2	139.345,6
<b>D. Zadłużenie netto sektora budżetowego</b>	<b>61.628,4</b>	<b>62.591,7</b>	<b>59.847,0</b>	<b>64.653,7</b>
1. Należności od budżetu państwa	5.425,9	5.514,9	5.691,6	6.107,3
2. Należności od funduszy celowych	2.998,6	2.997,7	2.616,2	2.402,1
3. Należności od budżetów terenowych	2.323,3	2.383,0	2.465,2	2.753,4
4. Papiery wartościowe emitowane przez Skarb Państwa	73.966,9	72.214,7	72.752,4	74.086,1
w tym: - bony skarbowe	13.384,5	13.520,9	14.552,3	16.230,1
- obligacje złotowe jednoroczne	701,2	281,8	270,9	81,3
- obligacje złotowe pozostałe	46.264,3	45.230,7	45.463,9	45.679,9
- obligacje Skarbu Państwa nominowane w USD	13.616,9	13.181,2	12.465,2	12.094,8
5. Papiery wartościowe emitowane przez budżety terenowe	465,8	537,8	534,0	458,4
6. Zobowiązania wobec budżetu państwa	12.275,8	9.665,0	12.383,7	10.717,5
7. Zobowiązania wobec funduszy celowych	2.511,0	2.639,5	2.633,0	3.290,5
8. Zobowiązania wobec budżetów terenowych	8.765,3	8.751,8	9.195,6	7.145,6
<b>E. Saldo pozostałych pozycji (netto)</b>	<b>-92.798,8</b>	<b>-94.626,1</b>	<b>-96.979,1</b>	<b>-87.793,0</b>



	2000								
	I	II	III	IV	V	VI	VII	VIII	IX
	255.268,2	257.800,6	261.972,9	265.775,4	268.731,8	284.879,9	277.145,1	277.872,0	280.584,0
	215.446,8	217.696,1	219.813,2	223.340,0	225.659,6	240.445,1	232.012,7	233.365,7	235.743,4
	33.515,8	33.138,2	32.957,4	34.619,5	33.960,4	35.116,0	35.088,4	34.547,7	34.689,5
	37.325,6	36.678,0	36.436,5	38.279,6	37.688,5	38.970,9	39.082,0	38.327,8	38.440,9
	3.809,7	3.539,8	3.479,1	3.660,1	3.728,1	3.854,9	3.993,6	3.780,1	3.751,4
	181.930,9	184.557,9	186.855,8	188.720,5	191.699,2	205.329,1	196.924,3	198.818,0	201.054,0
	129.208,1	132.310,6	134.763,9	136.875,0	138.034,5	141.598,7	142.094,1	143.280,3	145.082,3
	25.927,7	26.493,9	26.655,0	27.159,5	26.853,1	29.385,1	27.514,7	27.145,6	26.957,9
	103.280,5	105.816,7	108.108,9	109.715,5	111.181,4	112.213,6	114.579,4	116.134,7	118.124,4
	52.722,8	52.247,2	52.092,0	51.845,5	53.664,7	63.730,3	54.830,2	55.537,7	55.971,7
	19.888,9	18.600,4	18.339,1	17.832,0	19.390,5	20.866,0	19.568,5	20.198,4	18.789,9
	32.833,9	33.646,9	33.752,9	34.013,5	34.274,3	42.864,4	35.261,7	35.339,3	37.181,8
	39.821,4	40.104,5	42.159,7	42.435,4	43.072,3	44.434,8	45.132,4	44.506,2	44.840,5
	31.102,0	30.785,7	30.210,3	31.952,7	32.156,0	32.622,7	32.458,1	32.809,1	33.858,4
	8.719,4	9.318,8	11.949,4	10.482,7	10.916,2	11.812,2	12.674,3	11.697,1	10.982,1
	112.091,1	112.217,3	115.456,2	120.139,1	118.923,0	122.313,4	121.847,8	119.854,5	122.426,3
	26.640,2	27.020,1	27.869,1	27.159,9	27.080,9	27.857,4	28.083,3	27.356,6	26.963,8
	143.177,1	145.583,3	146.516,7	145.636,2	149.808,8	162.566,6	155.297,3	158.017,4	158.157,7
	179.577,5	181.444,9	184.044,0	187.595,3	189.975,7	203.427,3	195.917,4	199.165,6	204.104,3
	36.799,1	37.231,5	38.491,9	39.115,9	40.589,6	50.813,2	43.203,7	44.268,9	45.588,9
	142.778,4	144.213,4	145.552,1	148.479,4	149.386,1	152.614,1	152.713,7	154.896,6	158.515,4
	56.972,9	56.729,8	55.123,3	57.499,3	57.517,0	58.604,1	56.661,0	55.631,4	57.875,5
	5.706,0	5.362,1	4.344,1	4.069,5	2.974,5	2.907,9	2.298,6	2.018,9	923,4
	2.268,2	2.109,9	2.100,5	2.138,1	2.272,4	2.262,3	2.875,5	2.992,2	2.635,7
	2.765,4	2.746,0	2.709,7	2.703,8	2.761,3	2.861,2	2.938,0	3.056,5	3.137,2
	72.241,2	69.920,5	70.551,1	71.708,9	72.808,0	70.450,6	69.771,0	71.141,0	76.134,9
	14.143,6	13.126,6	12.076,1	12.053,4	11.142,3	10.440,3	10.592,2	11.634,0	14.144,4
	88,8	169,7	110,3	109,9	111,4	53,5	35,0	35,3	43,2
	45.652,4	44.076,7	45.833,6	47.051,6	49.032,8	47.239,8	47.209,7	47.488,2	49.354,8
	12.356,4	12.547,5	12.531,0	12.494,0	12.521,5	12.717,0	11.934,1	11.983,5	12.592,5
	494,8	479,4	503,7	524,1	509,3	492,3	498,8	489,0	613,9
	16.013,8	12.226,9	12.976,5	12.381,3	11.858,5	8.704,8	10.203,3	12.521,8	12.950,3
	2.351,6	2.261,7	2.398,7	2.017,2	2.235,7	2.194,2	2.189,6	2.103,6	2.386,7
	8.137,3	9.399,5	9.710,7	9.246,7	9.714,3	9.471,2	9.328,0	9.440,8	10.232,6
	-93.373,3	-92.591,4	-92.650,5	-99.458,4	-97.683,9	-99.464,8	-97.281,1	-96.779,5	-103.822,2

**TABELA 16 Pieniądz rezerwowy i czynniki jego kreacji (w mln zł)**

Wyszczególnienie	1999			
	IX	X	XI	XII
<b>AKTYWA ZAGRANICZNE NETTO</b>	<b>107.086,1</b>	<b>108.437,2</b>	<b>109.040,8</b>	<b>105.863,1</b>
<b>AKTYWA KRAJOWE NETTO</b>	<b>-60.917,4</b>	<b>-60.798,0</b>	<b>-61.246,3</b>	<b>-53.057,2</b>
Należności od sektora finansowego	7.174,9	7.125,5	7.420,4	7.082,8
Zadłużenie netto sektora budżetowego	12.259,4	14.806,5	12.643,6	11.763,1
Należności od sektora niefinansowego	70,9	71,7	72,5	70,8
Saldo pozostałych pozycji (netto)	-80.422,7	-82.801,7	-81.382,8	-71.973,8
<b>PIENIĄDZ REZERWOWY BANKU CENTRALNEGO</b>	<b>46.168,7</b>	<b>47.639,2</b>	<b>47.794,5</b>	<b>52.806,0</b>
Pieniądz gotówkowy w obiegu (z kasami banków)	37.548,3	38.478,6	38.046,0	43.375,2
Zobowiązania wobec banków krajowych	8.620,4	9.160,6	9.748,6	9.430,7
<b>Mnożnik pieniężny</b>	<b>5,33</b>	<b>5,26</b>	<b>5,26</b>	<b>4,99</b>

	2000								
	I	II	III	IV	V	VI	VII	VIII	IX
	107.520,6	106.332,0	106.039,0	110.378,3	110.133,1	112.374,4	110.048,6	110.586,8	113.609,9
	-62.758,5	-65.098,7	-60.856,4	-61.061,6	-62.476,7	-60.537,2	-56.423,8	-60.032,4	-62.496,1
	7.064,9	8.046,6	6.905,0	7.495,2	6.859,2	6.729,8	6.670,5	6.652,2	6.791,7
	7.386,8	10.864,1	10.932,7	12.262,9	13.442,6	16.949,8	15.813,5	13.084,4	12.569,9
	70,6	69,6	69,3	71,8	71,1	71,5	71,0	71,4	72,7
	-77.280,9	-84.079,1	-78.763,5	-80.891,5	-82.849,6	-84.288,2	-78.978,8	-79.840,4	-81.930,5
	<b>44.762,1</b>	<b>41.233,2</b>	<b>45.182,6</b>	<b>49.316,7</b>	<b>47.656,4</b>	<b>51.837,2</b>	<b>53.624,8</b>	<b>50.554,4</b>	<b>51.113,7</b>
	37.325,6	36.678,0	36.436,5	38.279,6	37.688,5	38.970,9	39.082,0	38.327,8	38.440,9
	7.436,5	4.555,2	8.746,1	11.037,1	9.967,9	12.866,2	14.542,9	12.226,5	12.672,8
	<b>5,70</b>	<b>6,25</b>	<b>5,80</b>	<b>5,39</b>	<b>5,64</b>	<b>5,50</b>	<b>5,17</b>	<b>5,50</b>	<b>5,49</b>



# SEKTOR ZAGRANICZNY



**TABELA 17 Bilans płatniczy RP na bazie płatności (w mln USD)**

Wyszczególnienie	Styczeń-Grudzień		Styczeń		Luty		Marzec		Kwiecień	
	1998	1999	1999	2000	1999	2000	1999	2000	1999	2000
<b>A. RACHUNEK BIEŻĄCY</b>	<b>-6.858</b>	<b>-11.569</b>	<b>-897</b>	<b>-1.207</b>	<b>-513</b>	<b>-962</b>	<b>-833</b>	<b>-1.346</b>	<b>-938</b>	<b>-851</b>
<b>Towary: saldo</b>	<b>-13.720</b>	<b>-14.380</b>	<b>-1.212</b>	<b>-1.458</b>	<b>-784</b>	<b>-1.148</b>	<b>-825</b>	<b>-1.242</b>	<b>-1.036</b>	<b>-1.076</b>
Towary: wpływy z eksportu	30.122	26.347	2.119	1.922	2.495	2.030	2.398	2.371	2.161	2.032
Towary: wypłaty za import	43.842	40.727	3.331	3.380	3.279	3.178	3.223	3.613	3.197	3.108
<b>Usługi: saldo</b>	<b>-508</b>	<b>-1.624</b>	<b>-99</b>	<b>-174</b>	<b>-110</b>	<b>-171</b>	<b>-155</b>	<b>-203</b>	<b>-163</b>	<b>-177</b>
Usługi: wpływy	3.678	3.310	295	261	240	234	248	279	208	242
Usługi: wypłaty	4.186	4.934	394	435	350	405	403	482	371	419
<b>Dochody: saldo</b>	<b>-568</b>	<b>-804</b>	<b>-7</b>	<b>26</b>	<b>38</b>	<b>19</b>	<b>-266</b>	<b>-252</b>	<b>-84</b>	<b>-118</b>
Dochody: wpływy	2.676	1.899	146	183	195	172	160	167	160	152
Dochody: wypłaty	3.244	2.703	153	157	157	153	426	419	244	270
w tym: zapłacone	3.236	2.694	153	157	157	153	424	415	243	270
<b>Transfery bieżące: saldo</b>	<b>1.942</b>	<b>1.604</b>	<b>101</b>	<b>113</b>	<b>102</b>	<b>113</b>	<b>176</b>	<b>133</b>	<b>113</b>	<b>122</b>
Transfery bieżące: wpływy	2.543	2.209	154	149	150	146	244	178	157	153
Transfery bieżące: wypłaty	601	605	53	36	48	33	68	45	44	31
<b>Niesklasyfikowane obroty bieżące: saldo</b>	<b>5.996</b>	<b>3.635</b>	<b>320</b>	<b>286</b>	<b>241</b>	<b>225</b>	<b>237</b>	<b>218</b>	<b>232</b>	<b>398</b>
<b>B. RACHUNEK KAPITAŁOWY I FINANSOWY</b>	<b>11.672</b>	<b>8.253</b>	<b>1.667</b>	<b>1.107</b>	<b>995</b>	<b>-83</b>	<b>-814</b>	<b>1.057</b>	<b>508</b>	<b>671</b>
<b>RACHUNEK KAPITAŁOWY</b>	<b>73</b>	<b>47</b>	<b>-2</b>	<b>-7</b>	<b>-2</b>	<b>-19</b>	<b>22</b>	<b>-1</b>	<b>-1</b>	<b>5</b>
<b>RACHUNEK FINANSOWY</b>	<b>11.600</b>	<b>8.206</b>	<b>1.669</b>	<b>1.114</b>	<b>997</b>	<b>-64</b>	<b>-836</b>	<b>1.058</b>	<b>509</b>	<b>666</b>
<b>Inwestycje bezpośrednie: saldo</b>	<b>4.966</b>	<b>6.348</b>	<b>278</b>	<b>763</b>	<b>317</b>	<b>361</b>	<b>530</b>	<b>430</b>	<b>340</b>	<b>449</b>
Polskie inwestycje bezpośrednio za granicą	-163	-123	0	-7	-6	-8	5	-4	-4	-16
Zagraniczne inwestycje bezpośrednio w kraju	5.129	6.471	278	770	323	369	525	434	344	465
<b>Inwestycje portfelowe: saldo</b>	<b>1.330</b>	<b>1.449</b>	<b>-71</b>	<b>298</b>	<b>-175</b>	<b>571</b>	<b>-43</b>	<b>1.573</b>	<b>11</b>	<b>131</b>
Polskie inwestycje portfelowe za granicą (aktywa)	-180	12	117	-132	-170	141	-105	11	89	83
Udziałowe	-42	-173	0	-2	0	-2	-147	-2	-5	2
Dłużne	-138	185	117	-130	-170	143	42	13	94	81
Zagraniczne inwestycje portfelowe w kraju (pasywa)	1.510	1.437	-188	430	-5	430	62	1.562	-78	48
Udziałowe	952	885	-70	100	111	280	-108	26	-171	-90
Dłużne	558	552	-118	330	-116	150	170	1.536	93	138

	Maj		Czerwiec		Lipiec		Sierpień		Wrzesień		Styczeń-Wrzesień	
	1999	2000	1999	2000	1999	2000	1999	2000	1999	2000	1999	2000
	-681	-410	-1.139	-862	-1.070	-693	-783	-964	-1.156	-595	-8.010	-7.890
	<b>-1.021</b>	<b>-903</b>	<b>-1.303</b>	<b>-1.042</b>	<b>-1.337</b>	<b>-1.040</b>	<b>-1.230</b>	<b>-1.325</b>	<b>-1.319</b>	<b>-974</b>	<b>-10.067</b>	<b>-10.208</b>
	1.999	2.406	2.122	2.397	2.092	2.476	2.078	2.269	2.044	2.422	19.508	20.325
	3.020	3.309	3.425	3.439	3.429	3.516	3.308	3.594	3.363	3.396	29.575	30.533
	<b>-128</b>	<b>-105</b>	<b>-111</b>	<b>-159</b>	<b>-125</b>	<b>-124</b>	<b>-129</b>	<b>-120</b>	<b>-127</b>	<b>-91</b>	<b>-1.147</b>	<b>-1.324</b>
	219	317	306	308	294	302	261	325	311	310	2.382	2.578
	347	422	417	467	419	426	390	445	438	401	3.529	3.902
	<b>60</b>	<b>112</b>	<b>-109</b>	<b>-135</b>	<b>-47</b>	<b>-8</b>	<b>5</b>	<b>12</b>	<b>-271</b>	<b>-78</b>	<b>-681</b>	<b>-422</b>
	201	277	156	177	121	247	163	185	118	142	1.420	1.702
	141	165	265	312	168	255	158	173	389	220	2.101	2.124
	141	165	264	311	168	254	157	173	387	220	2.094	2.118
	<b>108</b>	<b>162</b>	<b>131</b>	<b>137</b>	<b>138</b>	<b>170</b>	<b>142</b>	<b>119</b>	<b>138</b>	<b>128</b>	<b>1.149</b>	<b>1.197</b>
	156	200	177	182	182	209	189	162	178	163	1.587	1.542
	48	38	46	45	44	39	47	43	40	35	438	345
	<b>300</b>	<b>324</b>	<b>253</b>	<b>337</b>	<b>301</b>	<b>309</b>	<b>429</b>	<b>350</b>	<b>423</b>	<b>420</b>	<b>2.736</b>	<b>2.867</b>
	<b>368</b>	<b>708</b>	<b>414</b>	<b>-190</b>	<b>2.001</b>	<b>331</b>	<b>498</b>	<b>725</b>	<b>-438</b>	<b>368</b>	<b>5.199</b>	<b>4.694</b>
	<b>-1</b>	<b>11</b>	<b>-4</b>	<b>-8</b>	<b>-12</b>	<b>-9</b>	<b>-1</b>	<b>-3</b>	<b>2</b>	<b>-1</b>	<b>1</b>	<b>-32</b>
	<b>369</b>	<b>697</b>	<b>418</b>	<b>-182</b>	<b>2.013</b>	<b>340</b>	<b>499</b>	<b>728</b>	<b>-440</b>	<b>369</b>	<b>5.198</b>	<b>4.726</b>
	<b>278</b>	<b>310</b>	<b>425</b>	<b>363</b>	<b>297</b>	<b>488</b>	<b>1.393</b>	<b>169</b>	<b>777</b>	<b>243</b>	<b>4.635</b>	<b>3.576</b>
	4	-20	-41	-6	1	-19	-2	-15	-29	-3	-72	-98
	274	330	466	369	296	507	1.395	184	806	246	4.707	3.674
	<b>-193</b>	<b>16</b>	<b>215</b>	<b>65</b>	<b>70</b>	<b>234</b>	<b>230</b>	<b>-235</b>	<b>-390</b>	<b>-74</b>	<b>-346</b>	<b>2.579</b>
	-149	140	112	-114	-9	71	152	-200	-80	-158	-43	-158
	0	0	-6	-6	0	-6	0	-1	-2	-2	-160	-19
	-149	140	118	-108	-9	77	152	-199	-78	-156	117	-139
	-44	-124	103	179	79	163	78	-35	-310	84	-303	2.737
	30	-36	131	-73	43	194	59	59	-60	27	-35	487
	-74	-88	-28	252	36	-31	19	-94	-250	57	-268	2.250

**TABELA 17 Bilans płatniczy RP na bazie płatności (w mln USD)**

Wyszczególnienie	Styczeń-Grudzień		Styczeń		Luty		Marzec		Kwiecień	
	1998	1999	1999	2000	1999	2000	1999	2000	1999	2000
<b>Pozostałe inwestycje: saldo</b>	<b>5.304</b>	<b>409</b>	<b>1.462</b>	<b>53</b>	<b>855</b>	<b>-996</b>	<b>-1.323</b>	<b>-945</b>	<b>158</b>	<b>86</b>
<b>Polskie należności za granicą (aktywa)</b>	<b>2.213</b>	<b>-2.691</b>	<b>106</b>	<b>522</b>	<b>60</b>	<b>-248</b>	<b>412</b>	<b>-816</b>	<b>103</b>	<b>92</b>
Kredyty udzielone powyżej 1 roku	-82	-11	7	28	23	-4	2	23	-4	7
Wykorzystanie	260	198	7	8	4	18	20	6	10	11
Spłata	178	187	14	36	27	14	22	29	6	18
Kredyty udzielone do 1 roku włącznie	-16	13	5	8	-8	-3	5	-7	-1	0
Wykorzystanie	147	53	1	9	11	7	5	13	2	6
Spłata	131	66	6	17	3	4	10	6	1	6
Inne należności	2.311	-2.695	94	486	45	-241	405	-832	108	85
Gotówka, rachunki bieżące i lokaty	2.260	-2.713	87	486	43	-261	401	-829	108	88
Pozostałe należności	51	18	7	0	2	20	4	-3	0	-3
<b>Polskie zobowiązania wobec zagranicy (pasywa)</b>	<b>3.091</b>	<b>3.102</b>	<b>1.356</b>	<b>-469</b>	<b>795</b>	<b>-748</b>	<b>-1.735</b>	<b>-129</b>	<b>55</b>	<b>-6</b>
Kredyty otrzymane powyżej 1 roku	1.669	2.056	19	193	24	-58	-119	-108	22	39
Wykorzystanie	3.235	4.405	122	329	127	181	306	198	73	102
Spłata	1.566	2.349	103	136	103	239	425	306	51	63
w tym: zapłacone	1.506	2.301	103	136	103	239	416	305	51	63
Kredyty otrzymane do 1 roku włącznie	-46	440	0	5	4	-39	12	-9	59	-6
Wykorzystanie	334	934	18	98	16	64	31	39	79	14
Spłata	380	494	18	93	12	103	19	48	20	20
Inne zobowiązania	1.468	606	1.337	-667	767	-651	-1.628	-12	-26	-39
Rachunki bieżące i depozyty <sup>1</sup>	1.509	606	1.337	-667	767	-651	-1.628	-12	-26	-39
Pozostałe zobowiązania	-41	0	0	0	0	0	0	0	0	0
<b>C. SALDO BŁĘDÓW I OPUSZCZEŃ</b>	<b>1.801</b>	<b>3.484</b>	<b>631</b>	<b>76</b>	<b>441</b>	<b>382</b>	<b>175</b>	<b>412</b>	<b>353</b>	<b>-19</b>
RAZEM POZYCJE OD A DO C	6.615	168	1.401	-24	923	-663	-1.472	123	-77	-199
<b>D. POZYCJE FINANSUJĄCE</b>	<b>-6.615</b>	<b>-168</b>	<b>-1.401</b>	<b>24</b>	<b>-923</b>	<b>663</b>	<b>1.472</b>	<b>-123</b>	<b>77</b>	<b>199</b>
Oficjalne aktywa rezerwowe <sup>1</sup>	-6.605	-159	-1.397	25	-923	664	1.472	-122	82	200
Kredyty z MFW	-	-	-	-	-	-	-	-	-	-
Exceptional financing	10	-9	-4	-1	0	-1	0	-1	-5	-1

<sup>1</sup> W wyniku wprowadzenia w maju 2000 r. kategorii „Oficjalne aktywa rezerwowe” w miejsce kategorii „Rezerwy oficjalne brutto” w porównaniu z poprzednio opublikowanymi danymi – „Rachunki bieżące i depozyty”, – „Oficjalne aktywa rezerwowe”.

Zmiana polegała na przeniesieniu wartości pasywnych transakcji repo dokonanych przez NBP z poprzednio zestawianej pozycji „Rezerwy oficjalne brutto” do pozycji „Rachunki bieżące



	Maj		Czerwiec		Lipiec		Sierpień		Wrzesień		Styczeń-Wrzesień	
	1999	2000	1999	2000	1999	2000	1999	2000	1999	2000	1999	2000
	284	371	-222	-610	1.646	-382	-1.124	794	-827	200	909	-1.429
	-205	103	114	-333	-494	-242	-1.566	817	110	-68	-1.360	-173
	-20	-5	-16	14	1	18	-35	8	13	13	-29	102
	27	18	22	22	20	31	49	9	10	18	169	141
	7	13	6	36	21	49	14	17	23	31	140	243
	13	-2	-1	7	9	6	-4	2	0	-11	18	0
	1	44	4	6	2	12	5	9	5	22	36	128
	14	42	3	13	11	18	1	11	5	11	54	128
	-198	110	131	-354	-504	-266	-1.527	807	97	-70	-1.349	-275
	-198	112	130	-355	-506	-267	-1.528	806	97	-70	-1.366	-290
	0	-2	1	1	2	1	1	1	0	0	17	15
	<b>489</b>	<b>268</b>	<b>-336</b>	<b>-277</b>	<b>2.140</b>	<b>-140</b>	<b>442</b>	<b>-23</b>	<b>-937</b>	<b>268</b>	<b>2.269</b>	<b>-1.256</b>
	449	79	88	-63	378	147	141	132	468	-90	1.470	271
	596	355	221	221	479	333	273	332	774	184	2.971	2.235
	147	276	133	284	101	186	132	200	306	274	1.501	1.964
	147	276	133	284	101	179	132	200	305	268	1.491	1.950
	75	6	17	4	35	8	93	7	35	9	330	-15
	108	34	44	23	90	32	119	18	45	22	550	344
	33	28	27	19	55	24	26	11	10	13	220	359
	-35	183	-441	-218	1.727	-295	208	-162	-1.440	349	469	-1.512
	-35	183	-441	-218	1.727	-295	208	-162	-1.439	349	470	-1.512
	0	0	0	0	0	0	0	0	-1	0	-1	0
	<b>107</b>	<b>-55</b>	<b>374</b>	<b>813</b>	<b>-22</b>	<b>129</b>	<b>362</b>	<b>540</b>	<b>382</b>	<b>209</b>	<b>2.803</b>	<b>2.487</b>
	-206	243	-351	-239	909	-233	77	301	-1.212	-18	-8	-709
	<b>206</b>	<b>-243</b>	<b>351</b>	<b>239</b>	<b>-909</b>	<b>233</b>	<b>-77</b>	<b>-301</b>	<b>1.212</b>	<b>18</b>	<b>8</b>	<b>709</b>
	206	-242	351	240	-909	268	-77	-300	1.212	19	17	752
	-	-	-	-	-	-	-	-	-	-	-	-
	0	-1	0	-1	0	-35	0	-1	0	-1	-9	-43

bilansu płatniczego na bazie płatności zmianie uległy następujące pozycje:

i depozyty". Do celów porównawczych dane bilansu płatniczego zestawione za okres od stycznia 1998 r. do września 2000 r. uwzględniają wyżej opisaną zmianę.

**TABELA 18 Stan oficjalnych aktywów rezerwowych (w mln USD)**

Wyszczególnienie	1999			
	IX	X	XI	XII
<b>OFICJALNE AKTYWA REZERWOWE</b>	<b>27.892,4</b>	<b>27.515,7</b>	<b>27.078,3</b>	<b>27.313,7</b>
Złoto monetarne	988,4	988,8	963,1	959,4
SDR	250,4	247,8	248,1	247,2
Inne aktywa zagraniczne w walutach wymiennalnych	26.653,6	26.279,1	25.867,1	26.107,1

	2000								
	I	II	III	IV	V	VI	VII	VIII	IX
	26.955,7	26.264,5	26.240,3	25.501,2	25.769,4	25.986,1	25.620,2	25.531,0	25.415,7
	936,4	970,7	914,8	909,4	900,1	952,7	915,0	915,8	904,8
	244,1	246,3	244,5	239,3	241,0	246,4	239,9	240,9	238,8
	25.775,2	25.047,5	25.081,0	24.352,5	24.628,3	24.787,0	24.465,3	24.374,3	24.272,1

**TABELA 19 Zadłużenie zagraniczne Polski\* (w mln USD)**

Wyszczególnienie	Stan na koniec:			
	1996	1997	1998	I kwartału 1999
<b>Narodowy Bank Polski</b>	<b>265</b>	<b>792</b>	<b>925</b>	<b>2.041</b>
Pozostałe inwestycje zagraniczne	265	792	925	2.041
- pozostałe kredyty i pożyczki otrzymane	78	58	32	29
- rachunki bieżące i depozyty **	187	734	893	2.012
<b>Sektor rządowy i samorządowy<sup>1</sup></b>	<b>36.271</b>	<b>34.402</b>	<b>34.098</b>	<b>32.568</b>
Dłużne papiery wartościowe w posiadaniu zagranicznych inwestorów portfelowych <sup>2,3</sup>	7.562	7.818	7.037	6.894
- długoterminowe papiery dłużne	6.884	7.343	6.672	6.547
- instrumenty rynku pieniężnego	678	475	365	347
Pozostałe inwestycje zagraniczne	28.709	26.584	27.061	25.674
- pozostałe kredyty i pożyczki otrzymane	28.708	26.584	27.061	25.674
- pozostałe pasywa zagraniczne	1	0	0	0
<b>Sektor bankowy</b>	<b>2.518</b>	<b>3.683</b>	<b>5.131</b>	<b>4.807</b>
Kredyty inwestorów bezpośrednich	87	141	160	136
Dłużne papiery wartościowe w posiadaniu zagranicznych inwestorów portfelowych	200	488	236	224
- długoterminowe papiery dłużne	200	306	215	217
- instrumenty rynku pieniężnego	0	182	21	7
Pozostałe inwestycje zagraniczne	2.231	3.054	4.735	4.447
- pozostałe kredyty i pożyczki otrzymane	488	1.104	2.084	2.001
- rachunki bieżące i depozyty w bankach polskich	1.685	1.950	2.651	2.446
- pozostałe pasywa zagraniczne	58	0	0	0
<b>Sektor pozarządowy i pozabankowy</b>	<b>8.487</b>	<b>10.771</b>	<b>19.009</b>	<b>20.314</b>
Kredyty inwestorów bezpośrednich	2.681	4.326	6.218	6.475
Dłużne papiery wartościowe w posiadaniu zagranicznych inwestorów portfelowych	107	347	1.416	1.528
- długoterminowe papiery dłużne	31	325	1.328	1.431
- instrumenty rynku pieniężnego	76	22	88	97
Pozostałe inwestycje zagraniczne	5.699	6.098	11.375	12.311
- otrzymane kredyty handlowe <sup>4,5***</sup>	2.197	1.862	3.560	3.970
- pozostałe kredyty i pożyczki otrzymane	3.502	4.236	7.815	8.341
- pozostałe pasywa zagraniczne				0
<b>Zadłużenie ogółem</b>	<b>47.541</b>	<b>49.648</b>	<b>59.163</b>	<b>59.730</b>
w tym:				
- długoterminowe	42.572	44.541	50.746	49.937
- krótkoterminowe <sup>6</sup>	4.969	5.107	8.417	9.793

\* Zestawione wg zasad zgodnych z wymaganiami organizacji międzynarodowych (MFW, OECD, BIS, Bank Światowy), opisanych w Uwagach metodycznych.

\*\* W maju 2000 r. kategorię „Rezerwy oficjalne brutto” zastąpiono kategorią „Oficjalne aktywa rezerwowe”. Różnica między kategoriami wynika z innego ujmowania transakcji repo. „Rezerwy tylko aktywne operacje repo. W wyniku tej zmiany stan pasywnych transakcji repo NBP został wykazany w pozycji „Rachunki bieżące i depozyty”. Do celów porównawczych zadłużenie

\*\*\* W marcu 1999 r. zmieniły się przepisy prawne nakładające na rezydenta obowiązki sprawozdawcze dla potrzeb bilansu płatniczego oraz bilansu należności i zobowiązań zagranicznych statystycznych. W tych warunkach NBP otrzymał dane o zadłużeniu z tytułu kredytów handlowych od przedsiębiorstw, które wcześniej nie składały sprawozdania. W wyniku tego zmianie walnym prezentowane są za lata 1998-1999.

<sup>1</sup> Rok 1999 i 2000 - dane uzupełniono o stan zadłużenia zagranicznego samorządów terytorialnych.

<sup>2</sup> Od IV kwartału 1999 r. – stan papierów wartościowych wyemitowanych na rynku krajowym (obligacje Skarbu Państwa i bony skarbowe) - wg informacji Ministerstwa Finansów

<sup>3</sup> Stan papierów wartościowych wyemitowanych na rynkach zagranicznych (Brady Bonds i Euroobligacje) został skorygowany o stan tych papierów będących w posiadaniu polskich

<sup>4</sup> W III kwartale 2000 r. dokonano reklasyfikacji kwoty 670 mln USD z pozycji „Otrzymane kredyty handlowe” do pozycji „Kredyty inwestorów bezpośrednich”.

<sup>5</sup> Rok 2000 dane wstępne.

<sup>6</sup> Z powodu braku możliwości dokonania podziału kredytów handlowych na kredyty z terminem spłaty do 1 roku włącznie i powyżej 1 roku w całości zostały one włączone do

– stan na dzień 28 grudnia 2000 r.

Stan na koniec:					
II kwartału 1999	III kwartału 1999	IV kwartału 1999	I kwartału 2000	II kwartału 2000	III kwartału 2000
1.562	1.884	1.844	669	409	394
1.562	1.884	1.844	669	409	394
26	24	23	19	19	17
1.536	1.860	1.821	650	390	377
<b>32.180</b>	<b>32.324</b>	<b>32.124</b>	<b>33.912</b>	<b>33.303</b>	<b>32.363</b>
6.954	6.614	6.925	9.586	9.004	9.150
6.590	6.394	6.779	9.370	8.862	8.989
364	220	146	216	142	161
<b>25.226</b>	<b>25.710</b>	<b>25.199</b>	<b>24.326</b>	<b>24.299</b>	<b>23.213</b>
25.226	25.710	25.199	24.326	24.299	23.213
0	0	0			
<b>5.190</b>	<b>5.908</b>	<b>6.553</b>	<b>6.146</b>	<b>6.318</b>	<b>6.177</b>
137	138	139	143	143	191
61	60	10	8	18	101
61	60	10	8	18	101
0	0	0			
<b>4.992</b>	<b>5.710</b>	<b>6.404</b>	<b>5.995</b>	<b>6.157</b>	<b>5.885</b>
2.404	3.052	3.681	3.488	3.455	3.298
2.588	2.658	2.723	2.507	2.702	2.587
0	0	0	0	0	0
<b>20.567</b>	<b>23.014</b>	<b>23.829</b>	<b>24.740</b>	<b>25.735</b>	<b>24.862</b>
<b>6.783</b>	<b>7.888</b>	<b>7.106</b>	<b>7.275</b>	<b>7.583</b>	<b>7.913</b>
1.459	1.420	2.272	2.530	2.687	2.595
1.386	1.391	2.249	2.486	2.683	2.591
73	29	23	44	4	4
<b>12.325</b>	<b>13.706</b>	<b>14.451</b>	<b>14.935</b>	<b>15.465</b>	<b>14.354</b>
3.700	3.901	4.656	5.053	5.173	4.323
8.625	9.787	9.750	9.850	10.262	9.997
0	18	45	32	30	34
<b>59.499</b>	<b>63.130</b>	<b>64.350</b>	<b>65.467</b>	<b>65.765</b>	<b>63.796</b>
50.104	53.052	53.739	55.981	56.211	55.358
9.395	10.078	10.611	9.486	9.554	8.438

Sektor zagraniczny

oficjalne brutto" zawierały w swojej definicji wartość netto transakcji repo (różnica między aktywnymi i pasywnymi transakcjami repo). Kategoria „Oficjalne aktywa rezerwowe” uwzględnia zagraniczne zestawiono zgodnie z opisaną zmianą począwszy od 1996 r. Patrz również Uwagi metodyczne „Zmiany prezentacyjne i metodologiczne w zadłużeniu zagranicznym w 2000 roku”. Państwa. Zwiększyły one zakres podmiotów gospodarczych objętych sprawozdawczością, a także wprowadziły sankcje karno-skarbowe w przypadku niewywiązywania się z obowiązków uległa prezentowana dotychczas wartość kredytów handlowych w latach 1998-1999. Ze względu na brak możliwości zweryfikowania danych za lata 1996-1997 dane w ujęciu porówny-

"Zadłużenie Skarbu Państwa".  
banków.

zadłużenia krótkoterminowego.



# WYKRESY

## WYKRES 1 Wskaźnik wzrostu cen towarów i usług konsumpcyjnych w okresie styczeń 1996 r. – wrzesień 2000 r. (ten sam okres ub.r. = 100)

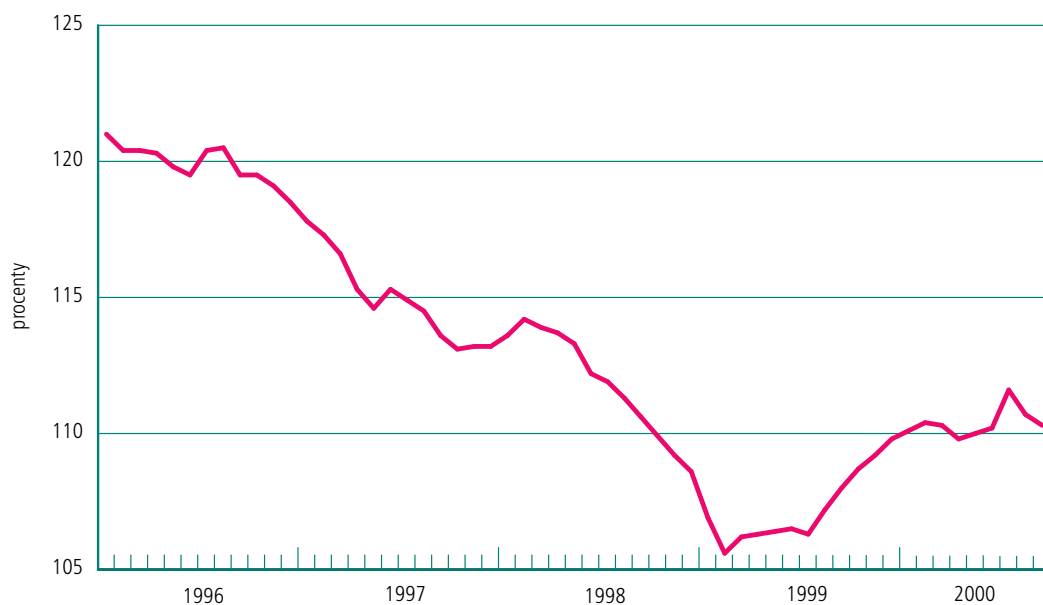

Źródło: GUS.

## WYKRES 2 Realna dynamika produkcji sprzedanej przemysłu w okresie styczeń 1996 r. – wrzesień 2000 r. (ten sam okres ub.r. = 100)

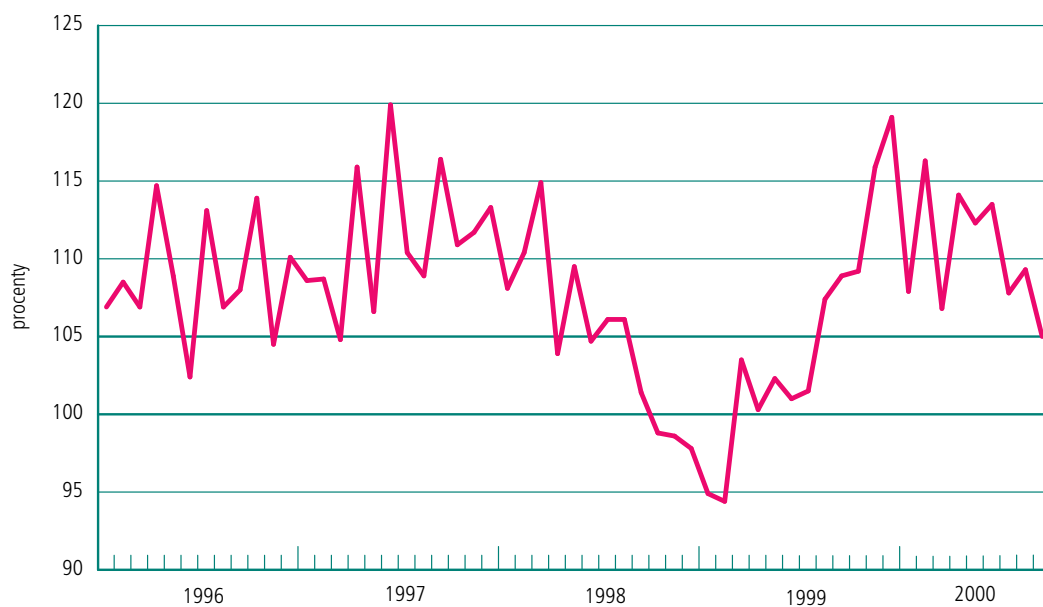

Źródło: GUS.



### WYKRES 3 Giełda Papierów Wartościowych SA w Warszawie – rynek podstawowy w okresie wrzesień 1999 r. – wrzesień 2000 r.



Źródło: GPW SA.

### WYKRES 4 Operacje otwartego rynku w okresie wrzesień 1999 r. – wrzesień 2000 r.

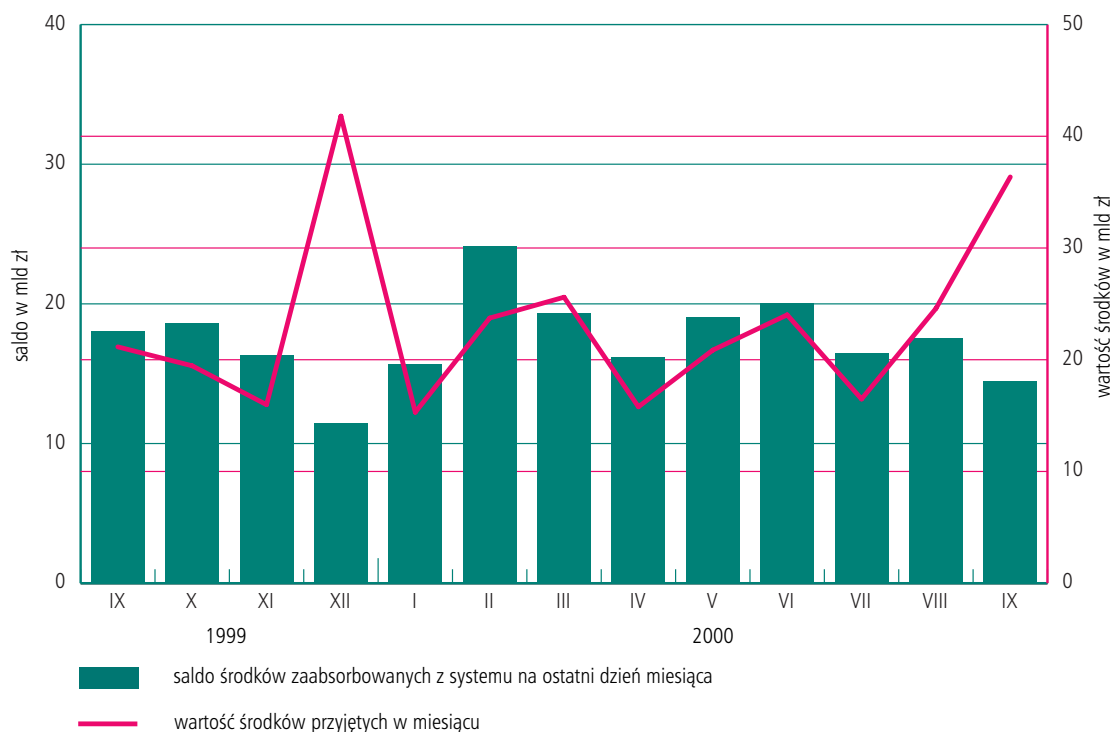

## WYKRES 5 Kształtowanie się stóp oprocentowania depozytów i kredytów osób prywatnych i podmiotów gospodarczych na tle stopy lombardowej NBP w okresie wrzesień 1997 r. – wrzesień 2000 r.

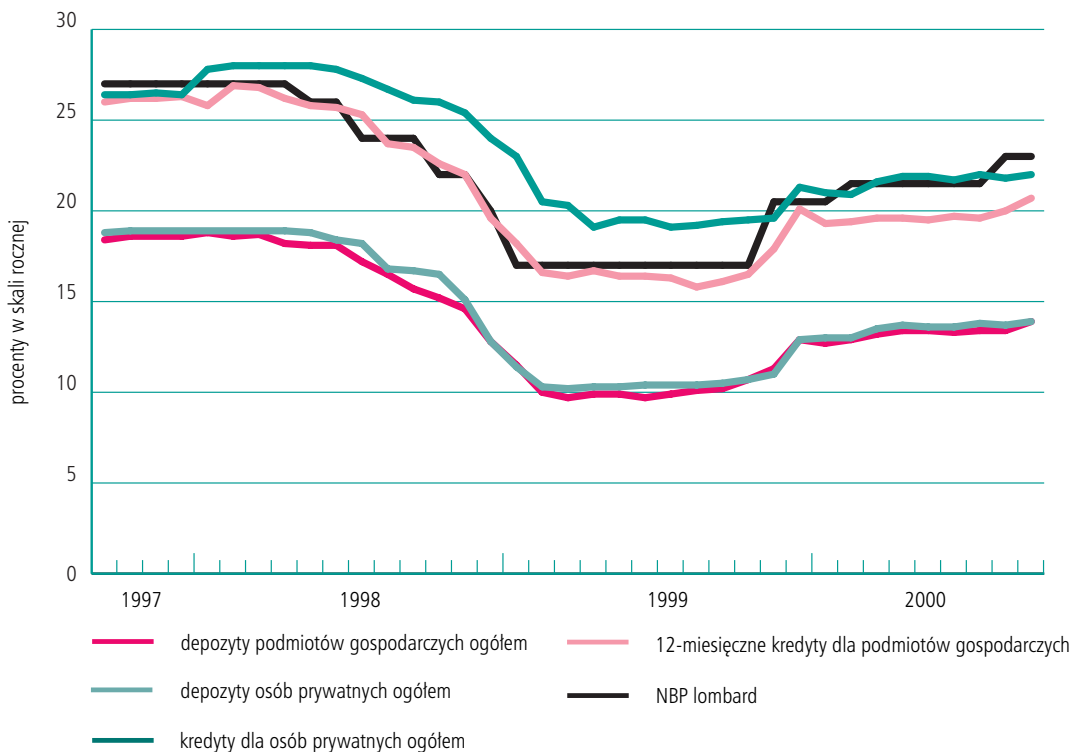

## WYKRES 6 Stopy procentowe T/N w okresie wrzesień 1999 r. – wrzesień 2000 r.



Źródło: Agencja Reuters.

**WYKRES 7** Miary pieniądza  
w okresie wrzesień 1999 r. – wrzesień 2000 r.



**WYKRES 8** Kształtowanie się miesięcznych przyrostów procentowych agregatów pieniężnych na tle inflacji w okresie wrzesień 1999 r. – wrzesień 2000 r.

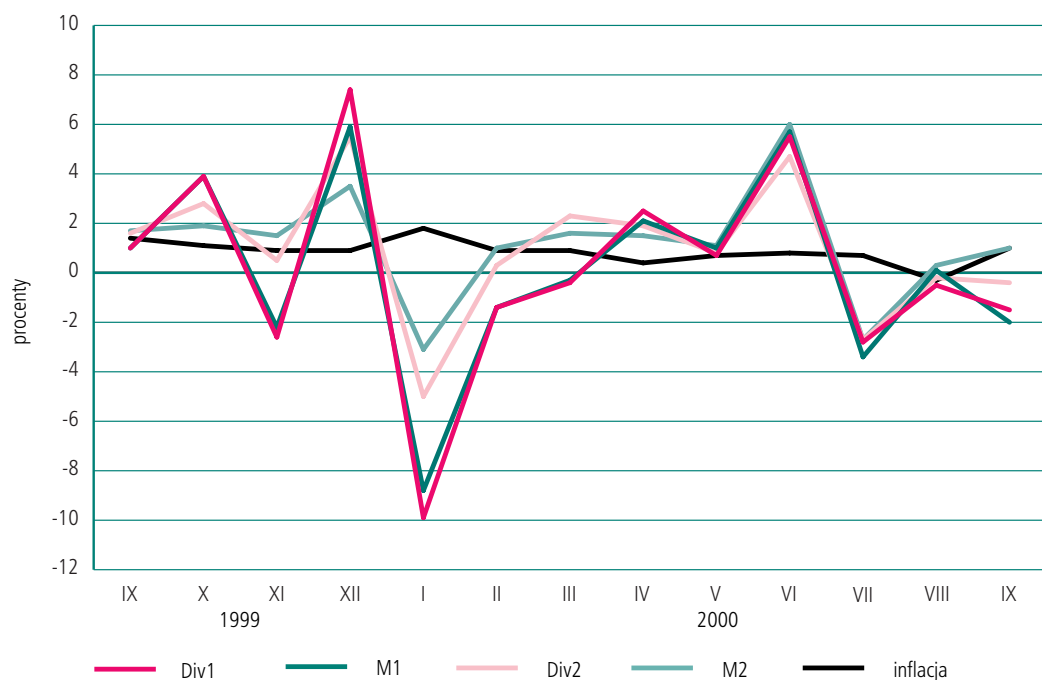

## WYKRES 9 Kształtowanie się 12-miesięcznych przyrostów procentowych agregatów pieniężnych na tle inflacji w okresie wrzesień 1999 r. – wrzesień 2000 r.

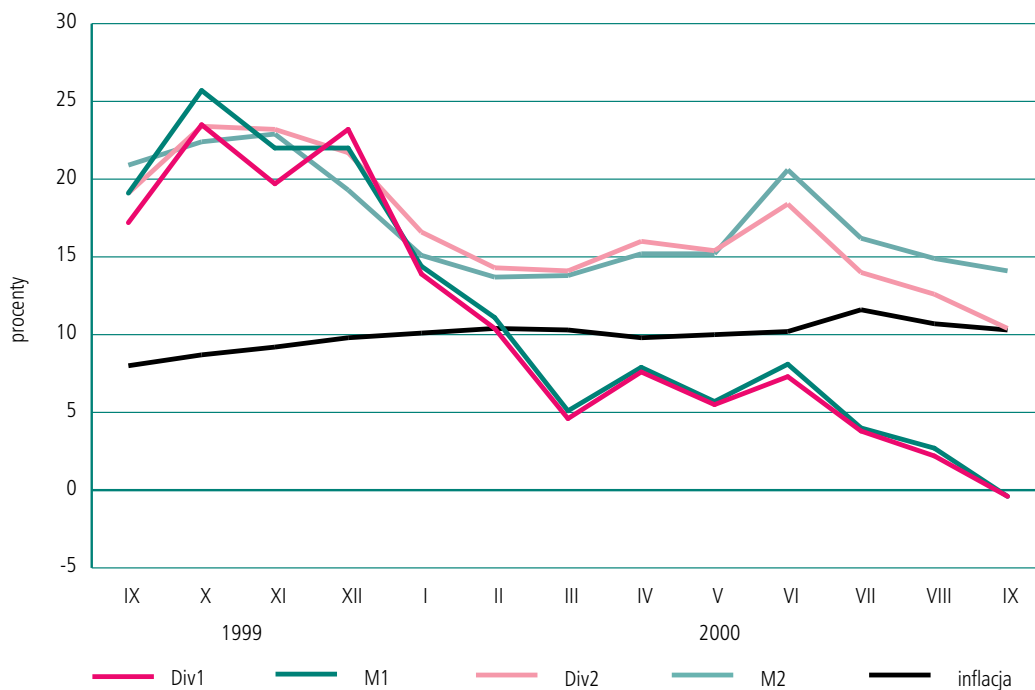

## WYKRES 10 Kurs PLN do USD w okresie wrzesień 1999 r. – wrzesień 2000 r.



## WYKRES 11 Kurs PLN do EUR w okresie wrzesień 1999 r. – wrzesień 2000 r.



## WYKRES 12 Obroty towarowe w okresie styczeń – wrzesień 2000 r.

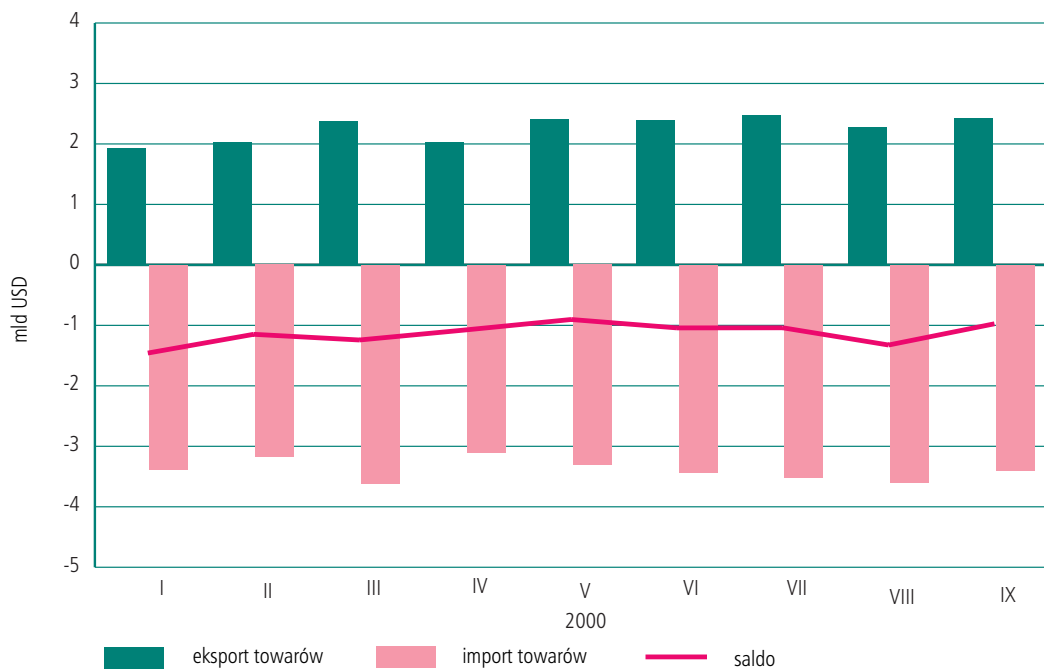

### WYKRES 13 Salda komponentów rachunku bieżącego we wrześniu 2000 r.

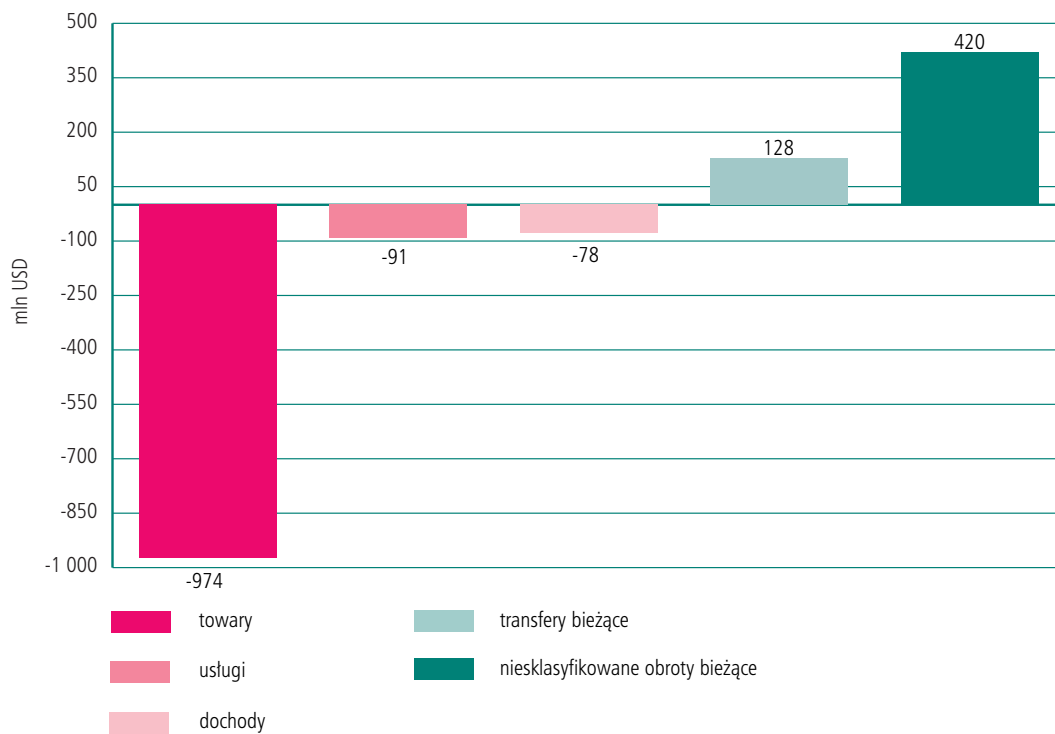

### WYKRES 14 Salda komponentów rachunku kapitałowego i finansowego we wrześniu 2000 r.

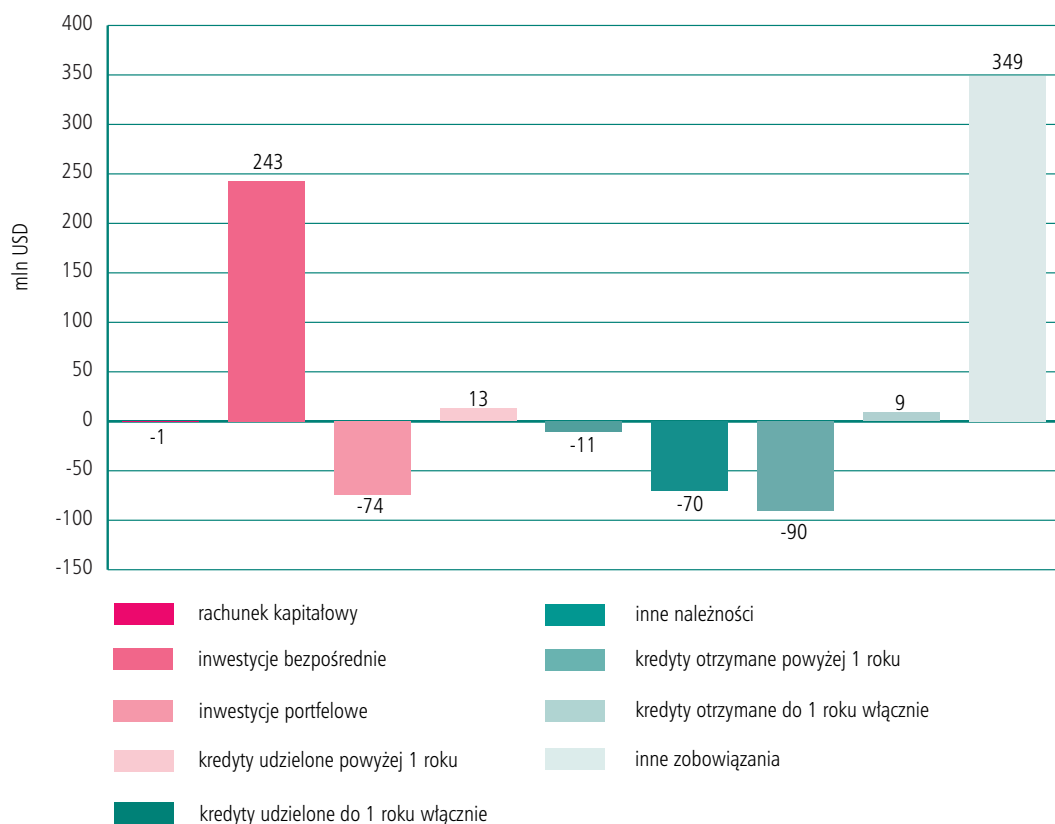

**SZEREGI CZASOWE  
POZBAWIONE WAHAŃ  
SEZONOWYCH**

**TABELA I Pieniądz M0**

Okres	Dane surowe	Dane skorygowane	Wskaźnik sezonowy
	stan na koniec okresu w tys. zł		
XII 1996	34 196 162,17	34 914 842,9	97,94
I 1997	32 391 104,03	33 568 345,5	96,49
II	34 594 414,30	36 348 433,1	95,17
III	37 713 506,12	39 268 581,9	96,04
IV	36 533 261,86	36 184 832,7	100,96
V	39 717 968,51	38 532 521,8	103,08
VI	41 248 576,36	39 343 526,0	104,84
VII	41 632 334,59	38 622 354,0	107,79
VIII	43 589 036,53	42 026 485,1	103,72
IX	44 113 515,35	44 122 309,3	99,98
X	43 080 196,87	44 974 245,8	95,79
XI	46 673 480,79	47 567 963,7	98,12
XII	42 313 967,98	43 174 026,3	98,01
I 1998	46 267 029,77	48 017 226,7	96,36
II	45 238 555,06	47 651 870,4	94,94
III	44 355 129,62	46 153 234,3	96,10
IV	46 746 617,96	46 107 169,7	101,39
V	48 910 786,51	47 621 274,9	102,71
VI	49 735 199,70	47 308 592,0	105,13
VII	53 473 996,91	49 510 320,6	108,01
VIII	50 766 104,22	49 043 025,2	103,51
IX	49 720 575,14	49 613 038,1	100,22
X	55 542 692,99	58 029 676,9	95,71
XI	50 522 983,07	51 525 906,1	98,05
XII	53 646 300,02	54 770 944,6	97,95
I 1999	55 069 361,15	57 171 643,7	96,32
II	52 826 527,10	55 658 232,2	94,91
III	53 882 327,27	56 074 637,1	96,09
IV	59 520 785,95	58 706 599,4	101,39
V	59 325 010,57	57 760 932,4	102,71
VI	59 117 487,18	56 225 732,1	105,14
VII	61 013 316,95	56 485 500,2	108,02
VIII	57 375 616,45	55 424 149,6	103,52
IX	46 168 712,36	46 049 209,8	100,26
X	47 639 184,75	49 748 487,8	95,76
XI	47 794 525,68	48 722 237,4	98,10
XII	52 805 979,38	54 056 197,6	97,69
I 2000	44 762 108,88	46 260 734,6	96,76
II	41 233 221,97	43 601 344,6	94,57
III	45 182 637,16	47 251 670,2	95,62
IV	49 316 713,27	48 453 362,1	101,78
V	47 656 387,01	46 505 363,3	102,48
VI	51 837 175,69	49 328 300,8	105,09
VII	53 624 848,68	49 354 043,3	108,65
VIII	50 554 361,95	48 871 476,9	103,44
IX	51 113 716,97	51 101 098,8	100,02



## Wykres IA Pieniądz M0 – dane surowe i skorygowane sezonowo

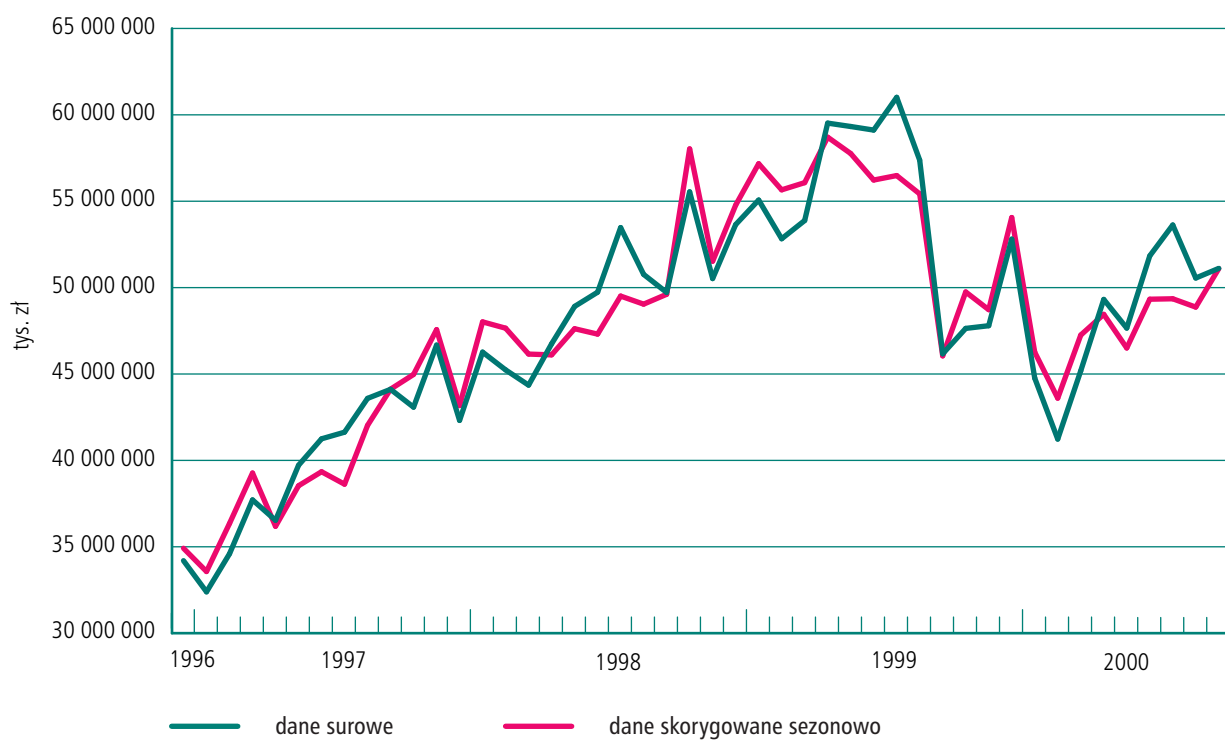

## Wykres IB Pieniądz M0 – wskaźnik sezonowy

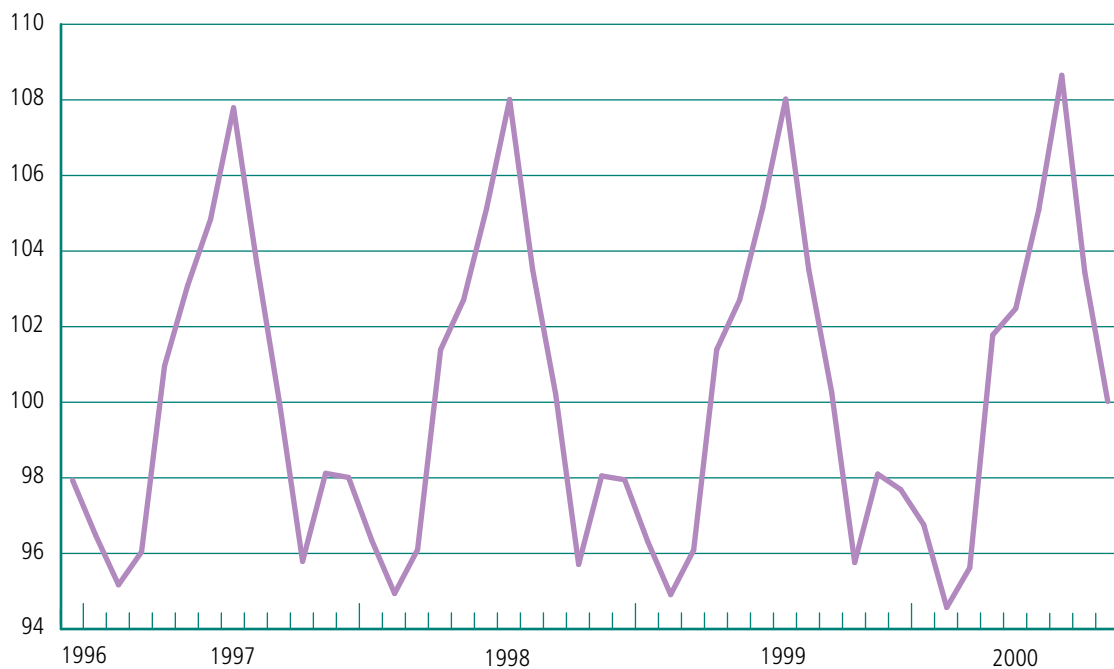

**TABELA II Pieniądz M1**

Okres	Dane surowe	Dane skorygowane	Wskaźnik sezonowy
	stan na koniec okresu w tys. zł		
XII 1996	61 055 805,16	58 898 195,5	103,66
I 1997	57 443 253,57	59 294 672,7	96,88
II	57 654 899,33	59 720 155,1	96,54
III	59 734 881,22	60 756 920,3	98,32
IV	61 290 554,91	62 568 617,4	97,96
V	63 273 011,05	63 784 222,0	99,20
VI	66 214 045,54	64 759 243,7	102,25
VII	68 918 367,41	67 964 430,4	101,40
VIII	68 655 397,08	67 168 784,0	102,21
IX	68 900 975,73	68 019 765,7	101,30
X	68 745 911,49	68 399 806,1	100,51
XI	68 563 153,69	68 863 289,0	99,56
XII	72 119 680,11	69 490 694,8	103,78
I 1998	67 257 709,57	69 392 314,6	96,92
II	68 349 149,22	70 792 563,3	96,55
III	69 603 489,55	70 798 866,6	98,31
IV	69 908 434,59	71 325 480,0	98,01
V	71 623 392,13	72 210 925,5	99,19
VI	75 298 818,78	73 587 324,2	102,33
VII	75 448 670,16	74 383 797,7	101,43
VIII	77 238 983,16	75 543 780,0	102,24
IX	77 563 325,20	76 578 867,1	101,29
X	76 347 413,28	75 994 778,9	100,46
XI	76 950 473,04	77 313 482,6	99,53
XII	81 484 037,83	78 533 164,2	103,76
I 1999	79 259 360,87	81 786 726,6	96,91
II	80 495 491,23	83 378 981,9	96,54
III	84 740 488,14	86 197 284,9	98,31
IV	84 307 334,63	86 016 246,1	98,01
V	86 864 765,64	87 577 325,4	99,19
VI	89 841 248,12	87 794 117,5	102,33
VII	90 121 951,80	88 835 846,9	101,45
VIII	91 458 267,65	89 431 526,9	102,27
IX	92 382 281,40	91 186 531,4	101,31
X	95 971 350,79	95 495 358,8	100,50
XI	93 866 313,10	94 265 251,2	99,58
XII	99 379 535,71	95 856 650,9	103,68
I 2000	90 646 935,56	93 577 847,3	96,87
II	89 408 834,48	92 577 571,0	96,58
III	89 099 610,11	90 599 832,3	98,34
IV	90 935 865,26	92 849 887,8	97,94
V	91 836 426,62	92 634 738,1	99,14
VI	97 086 455,76	94 860 024,7	102,35
VII	93 757 014,84	92 475 393,7	101,39
VIII	93 891 582,48	91 884 181,6	102,18
IX	92 043 362,72	90 920 512,8	101,23

## Wykres IIA Pieniądz M1 – dane surowe i skorygowane sezonowo

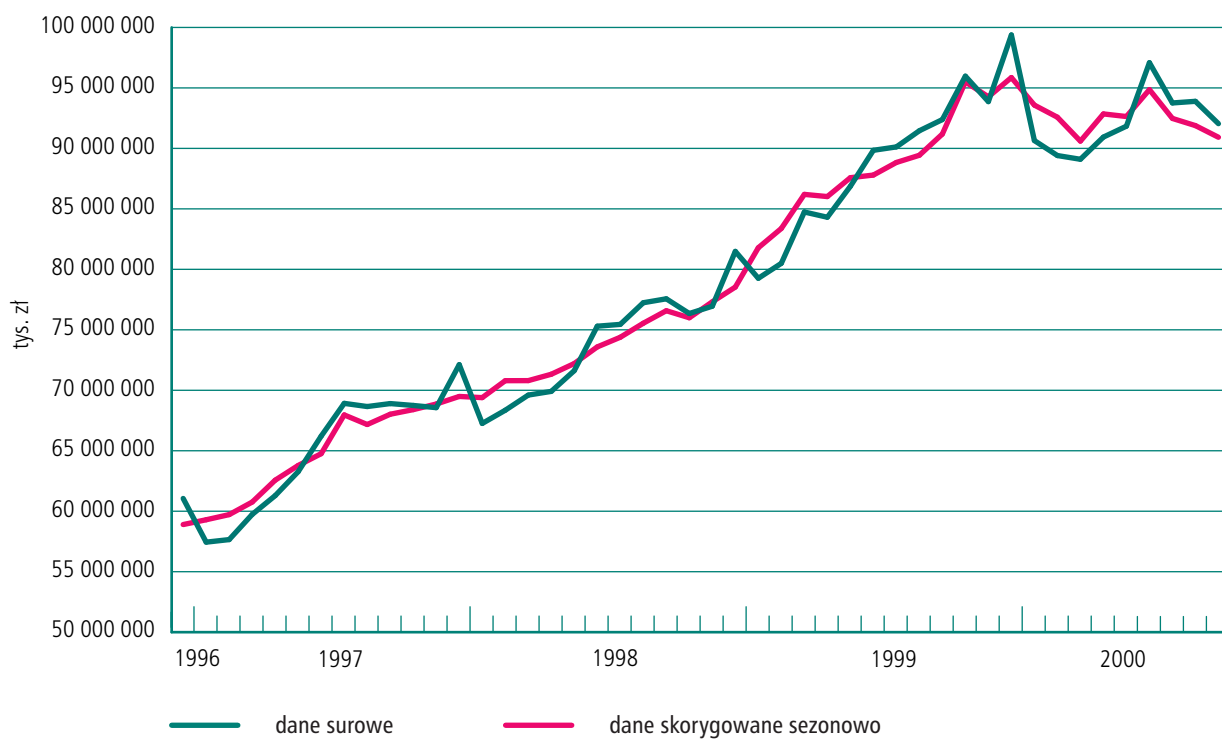

## Wykres IIB Pieniądz M1 – wskaźnik sezonowy

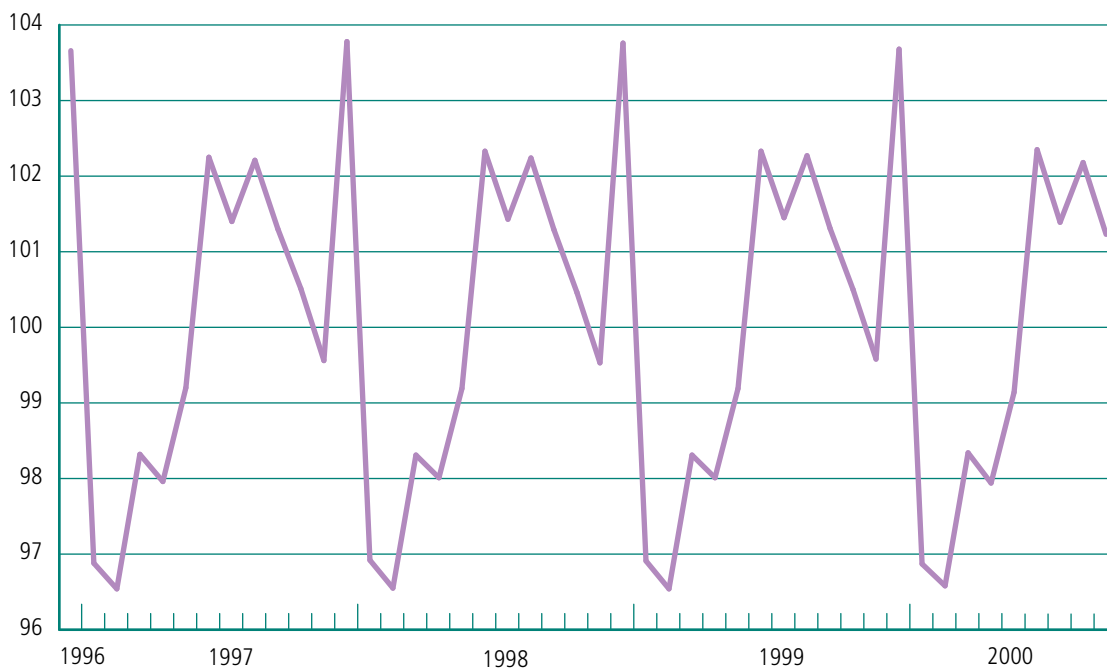

**TABELA III Pieniądz M2**

Okres	Dane surowe	Dane skorygowane	Wskaźnik sezonowy
	stan na koniec okresu w tys. zł		
XII 1996	136 662 387,39	133 438 157,4	102,42
I 1997	136 084 469,01	136 004 024,0	100,06
II	138 553 411,61	138 582 287,4	99,98
III	141 588 223,92	141 835 729,8	99,83
IV	145 178 508,82	145 967 322,0	99,46
V	148 646 515,88	149 441 334,7	99,47
VI	151 761 160,71	152 091 741,5	99,78
VII	157 761 684,33	158 317 447,4	99,65
VIII	159 666 114,13	160 297 449,6	99,61
IX	162 271 619,04	162 864 958,2	99,64
X	167 364 957,01	167 571 741,8	99,88
XI	169 880 118,10	169 788 634,0	100,05
XII	176 391 669,58	172 027 656,9	102,54
I 1998	175 731 364,84	175 679 313,8	100,03
II	178 253 438,43	178 297 146,7	99,98
III	180 406 109,97	180 661 706,2	99,86
IV	183 580 446,40	184 540 806,5	99,48
V	187 390 435,00	188 305 279,2	99,51
VI	192 263 083,36	192 533 705,0	99,86
VII	196 906 275,59	197 543 868,4	99,68
VIII	202 207 063,69	203 011 630,4	99,60
IX	203 523 955,31	204 156 031,1	99,69
X	204 802 833,95	205 157 952,7	99,83
XI	207 126 802,69	207 099 355,9	100,01
XII	220 779 808,92	215 380 244,6	102,51
I 1999	221 753 503,28	221 729 130,2	100,01
II	226 758 851,23	226 841 652,3	99,96
III	230 255 870,75	230 592 919,4	99,85
IV	230 750 489,14	231 957 608,7	99,48
V	233 349 309,85	234 488 526,3	99,51
VI	236 238 899,89	236 560 608,9	99,86
VII	238 460 274,05	239 198 477,1	99,69
VIII	241 762 624,39	242 669 565,7	99,63
IX	245 975 502,72	246 666 902,6	99,72
X	250 730 542,80	251 069 499,7	99,86
XI	254 607 526,29	254 452 011,7	100,06
XII	263 448 669,54	257 136 944,7	102,45
I 2000	255 268 167,62	255 387 121,8	99,95
II	257 800 591,75	257 918 886,8	99,95
III	261 972 934,01	262 354 311,4	99,85
IV	265 775 392,61	267 303 713,3	99,43
V	268 731 828,47	270 103 756,1	99,49
VI	284 879 939,55	285 317 065,7	99,85
VII	277 145 140,51	278 077 254,0	99,66
VIII	277 871 966,90	279 122 066,0	99,55
IX	280 583 951,45	281 340 320,0	99,73

### Wykres IIIA Pieniądz M2 – dane surowe i skorygowane sezonowo

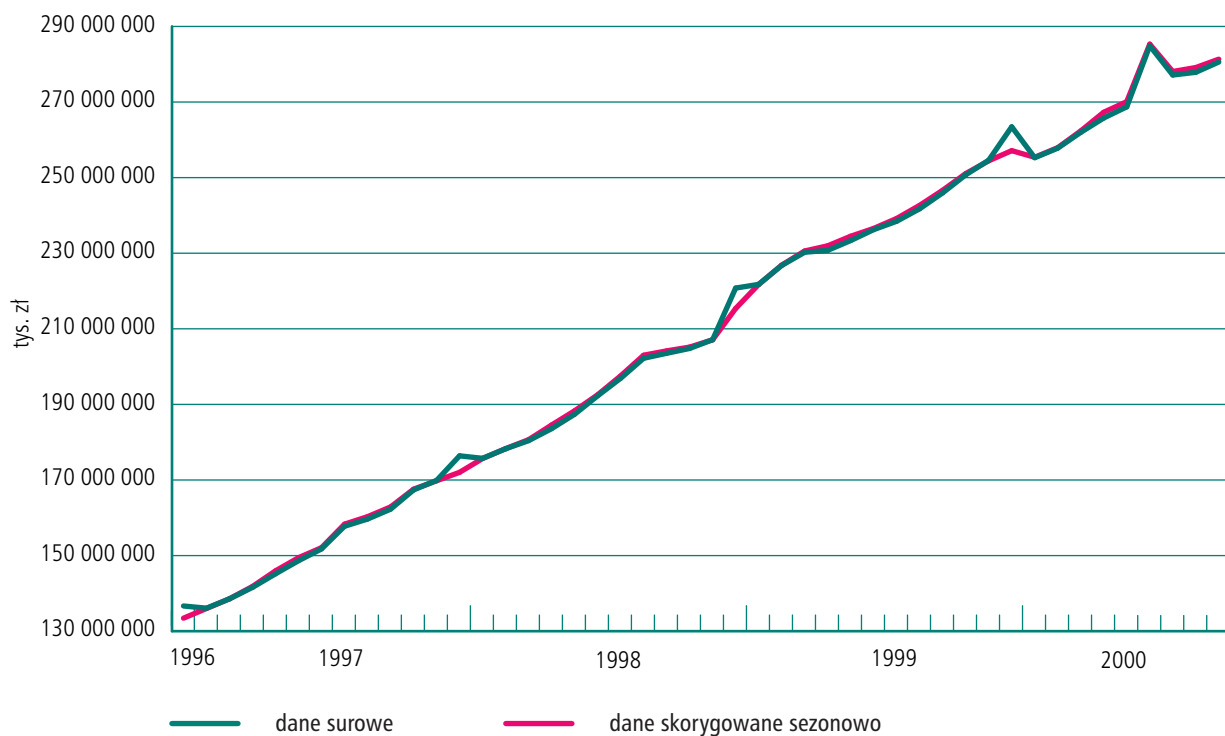

### Wykres IIIB Pieniądz M2 – wskaźnik sezonowy

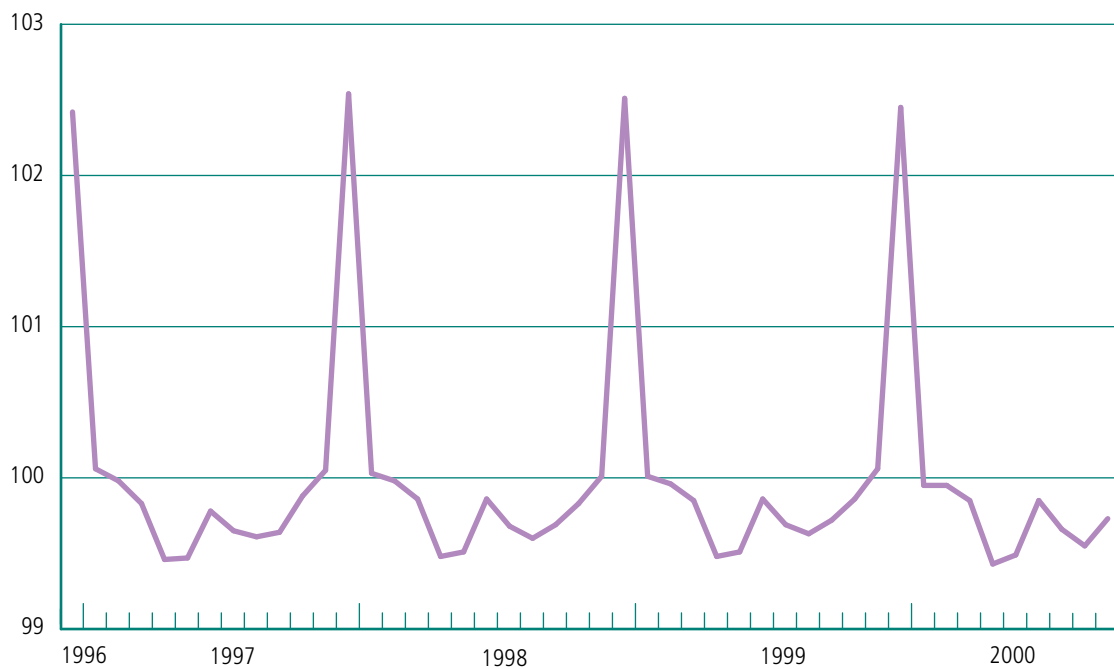

**TABELA IV Zobowiązania wobec osób prywatnych i podmiotów gospodarczych w bankach komercyjnych**

Okres	Dane surowe	Dane skorygowane	Wskaźnik sezonowy
	stan na koniec okresu w tys. zł		
XII 1996	113 032 963,10	110 282 420,3	102,49
I 1997	113 208 248,51	112 514 975,9	100,62
II	114 989 134,70	114 655 701,9	100,29
III	116 982 788,58	117 009 567,6	99,98
IV	119 291 063,97	120 469 969,7	99,02
V	122 707 474,92	123 527 332,5	99,34
VI	124 908 496,69	125 493 391,0	99,53
VII	129 914 336,42	130 684 033,9	99,41
VIII	131 746 668,40	132 126 256,0	99,71
IX	133 647 854,39	133 981 579,0	99,75
X	137 712 364,62	137 700 722,4	100,01
XI	139 424 176,35	139 871 833,8	99,68
XII	145 530 975,86	141 904 726,9	102,56
I 1998	145 644 710,93	144 775 990,2	100,60
II	147 255 692,76	146 797 968,4	100,31
III	149 779 612,42	149 729 498,5	100,03
IV	151 745 838,00	153 233 800,1	99,03
V	155 764 671,69	156 726 921,3	99,39
VI	160 607 507,02	161 244 793,3	99,60
VII	165 500 035,84	166 446 494,4	99,43
VIII	170 817 310,71	171 313 222,0	99,71
IX	173 141 001,06	173 482 084,5	99,80
X	174 619 686,25	174 691 071,4	99,96
XI	177 226 301,36	177 867 062,3	99,64
XII	190 544 542,26	185 849 988,3	102,53
I 1999	191 699 277,35	190 591 198,5	100,58
II	195 747 986,53	195 162 843,1	100,30
III	198 134 802,05	198 077 648,2	100,03
IV	198 037 501,56	199 979 382,1	99,03
V	200 749 030,54	201 989 174,9	99,39
VI	202 495 437,50	203 289 820,7	99,61
VII	204 224 697,71	205 363 261,9	99,45
VIII	207 730 004,81	208 284 204,9	99,73
IX	211 744 313,47	212 098 684,5	99,83
X	215 690 376,82	215 699 322,4	100,00
XI	220 041 266,81	220 735 326,1	99,69
XII	225 215 121,14	219 776 864,7	102,47
I 2000	221 723 843,57	220 584 158,6	100,52
II	224 650 333,26	224 023 252,9	100,28
III	228 999 923,30	228 877 504,8	100,05
IV	230 985 152,94	233 340 064,5	98,99
V	234 764 114,45	236 277 326,1	99,36
VI	249 759 599,48	250 814 215,4	99,58
VII	242 050 372,85	243 461 254,1	99,42
VIII	243 085 249,87	243 929 401,6	99,65
IX	245 876 350,19	246 251 460,6	99,85

**Wykres IVA** Zobowiązania wobec osób prywatnych i podmiotów gospodarczych w bankach komercyjnych – dane surowe i skorygowane sezonowo

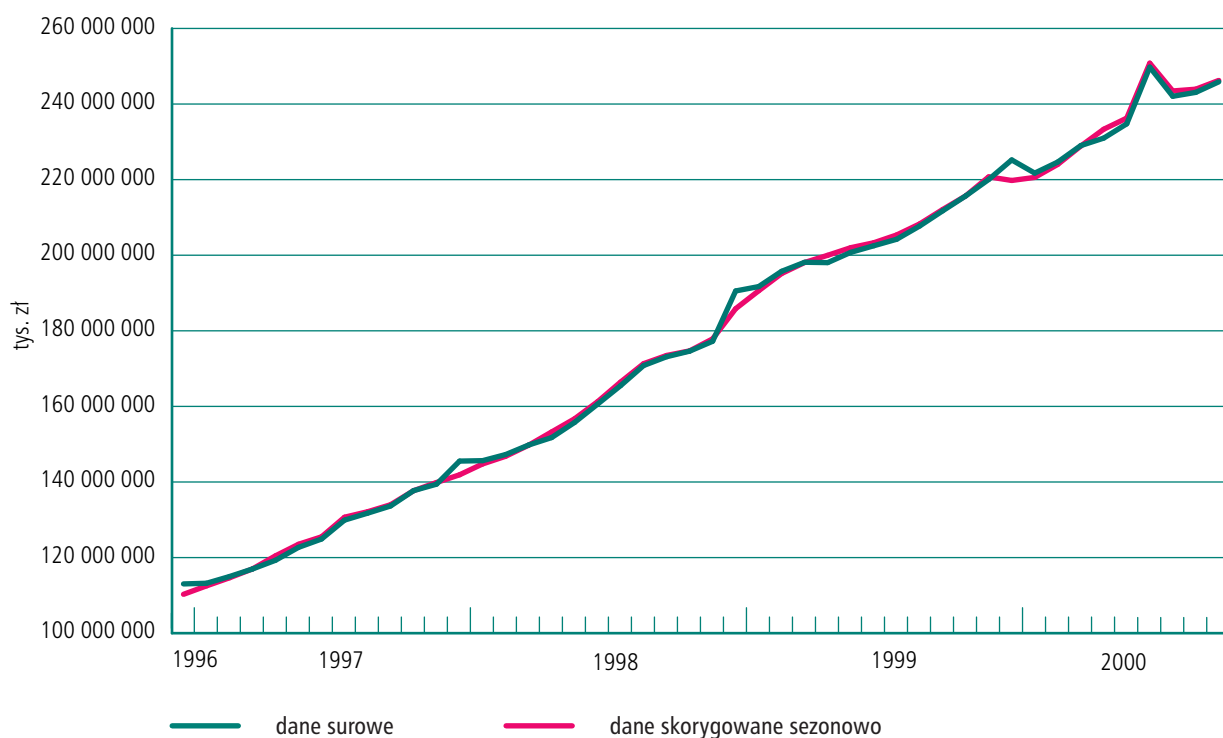

**Wykres IVB** Zobowiązania wobec osób prywatnych i podmiotów gospodarczych w bankach komercyjnych – wskaźnik sezonowy

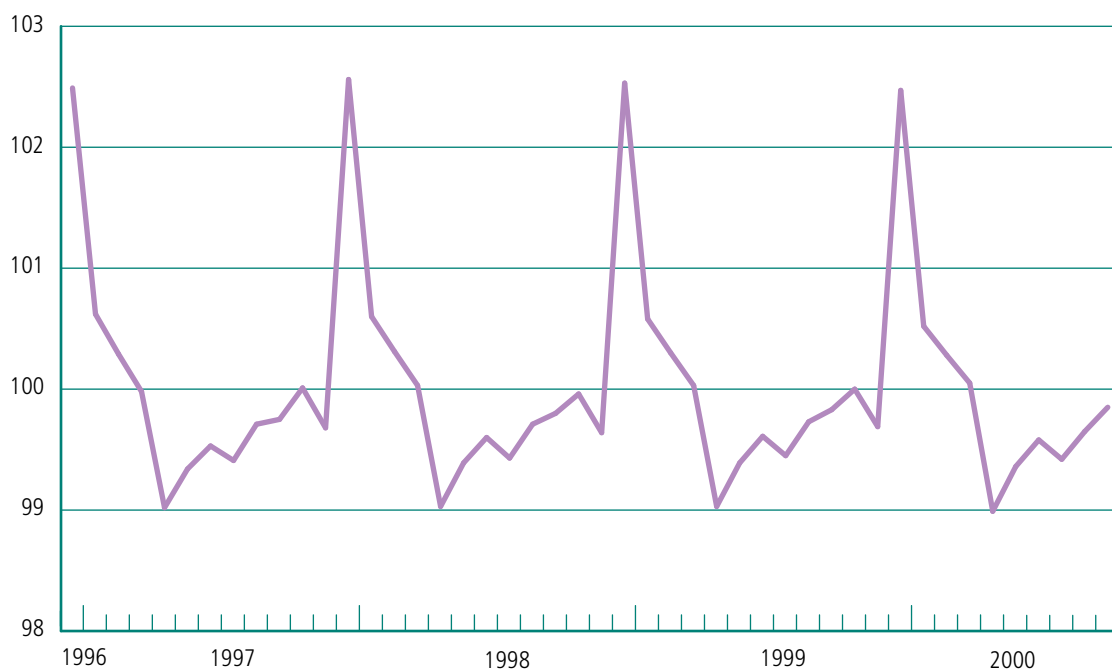

**TABELA V Zobowiązania wobec osób prywatnych w bankach komercyjnych**

Okres	Dane surowe	Dane skorygowane	Wskaźnik sezonowy
	stan na koniec okresu w tys. zł		
XII 1996	77 883 333,74	78 240 687,3	99,54
I 1997	80 193 552,22	79 864 430,6	100,41
II	82 352 336,50	81 517 035,4	101,02
III	84 574 240,72	83 859 341,7	100,85
IV	86 621 918,55	86 227 227,8	100,46
V	88 589 532,75	88 596 307,4	99,99
VI	90 974 933,21	90 989 205,3	99,98
VII	93 876 101,10	93 986 338,8	99,88
VIII	95 614 399,80	95 605 297,7	100,01
IX	96 547 125,51	96 624 524,9	99,92
X	98 224 786,41	99 082 254,7	99,13
XI	99 754 015,22	101 140 224,3	98,63
XII	102 554 385,48	103 001 258,5	99,57
I 1998	105 445 510,68	104 961 820,7	100,46
II	108 259 951,93	107 131 933,8	101,05
III	110 029 297,70	109 117 573,0	100,84
IV	111 869 642,51	111 273 802,3	100,54
V	114 380 149,17	114 364 937,0	100,01
VI	117 215 023,27	117 195 727,4	100,02
VII	120 096 188,74	120 201 220,1	99,91
VIII	124 563 959,76	124 559 600,0	100,00
IX	126 185 470,72	126 194 967,1	99,99
X	127 012 056,31	128 183 189,1	99,09
XI	129 204 919,99	131 049 962,4	98,59
XII	134 051 013,58	134 674 083,8	99,54
I 1999	138 302 137,93	137 695 224,1	100,44
II	142 335 169,87	140 870 802,6	101,04
III	144 472 203,91	143 282 853,0	100,83
IV	145 122 936,75	144 349 982,7	100,54
V	145 881 437,99	145 862 036,2	100,01
VI	147 053 444,89	147 021 501,9	100,02
VII	148 543 452,52	148 651 157,8	99,93
VIII	150 066 855,73	150 028 664,4	100,03
IX	152 526 438,29	152 493 740,9	100,02
X	154 151 009,04	155 513 987,1	99,12
XI	155 276 328,18	157 421 681,7	98,64
XII	154 439 221,27	155 270 021,1	99,46
I 2000	160 307 390,20	159 672 213,1	100,40
II	163 093 697,77	161 396 426,3	101,05
III	164 971 728,70	163 651 169,5	100,81
IV	168 825 372,45	167 955 426,0	100,52
V	170 188 204,20	170 189 733,2	100,00
VI	174 219 367,02	174 232 574,1	99,99
VII	174 550 205,95	174 733 802,8	99,89
VIII	176 087 434,96	176 228 954,4	99,92
IX	178 938 369,23	178 862 941,0	100,04



**Wykres VA** Zobowiązania wobec osób prywatnych w bankach komercyjnych – dane surowe i skorygowane sezonowo

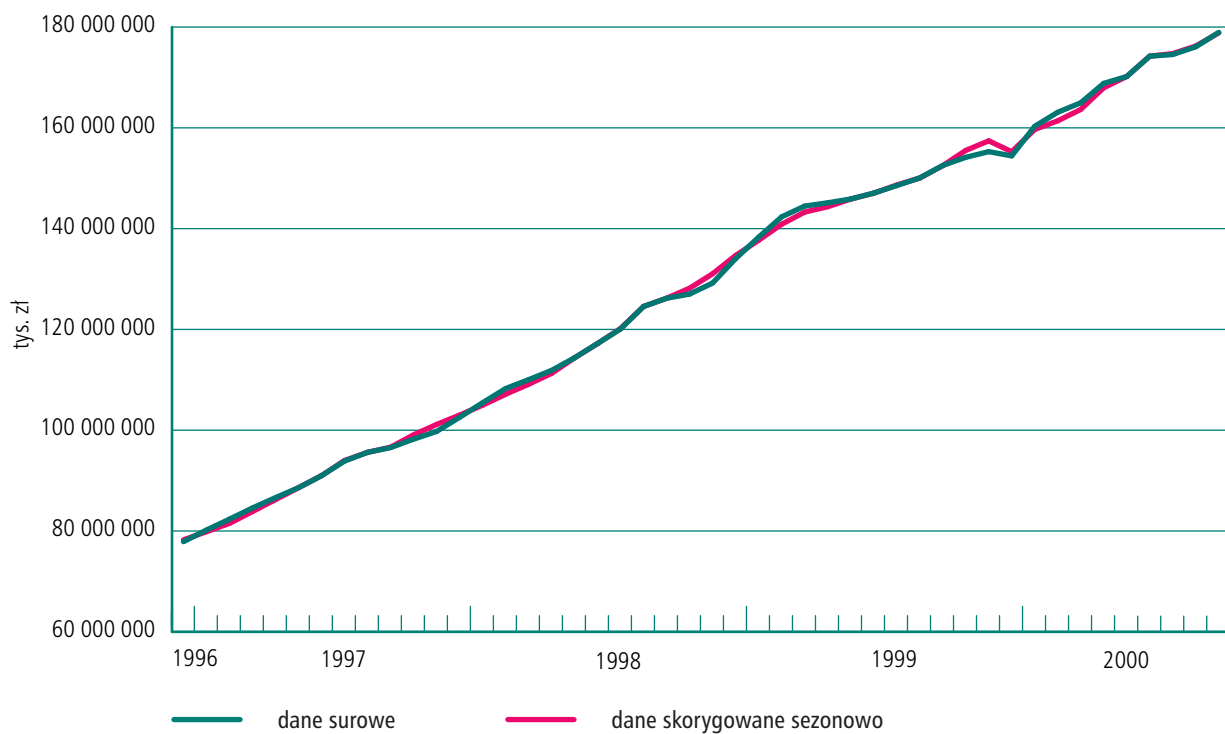

**Wykres VB** Zobowiązania wobec osób prywatnych w bankach komercyjnych – wskaźnik sezonowy

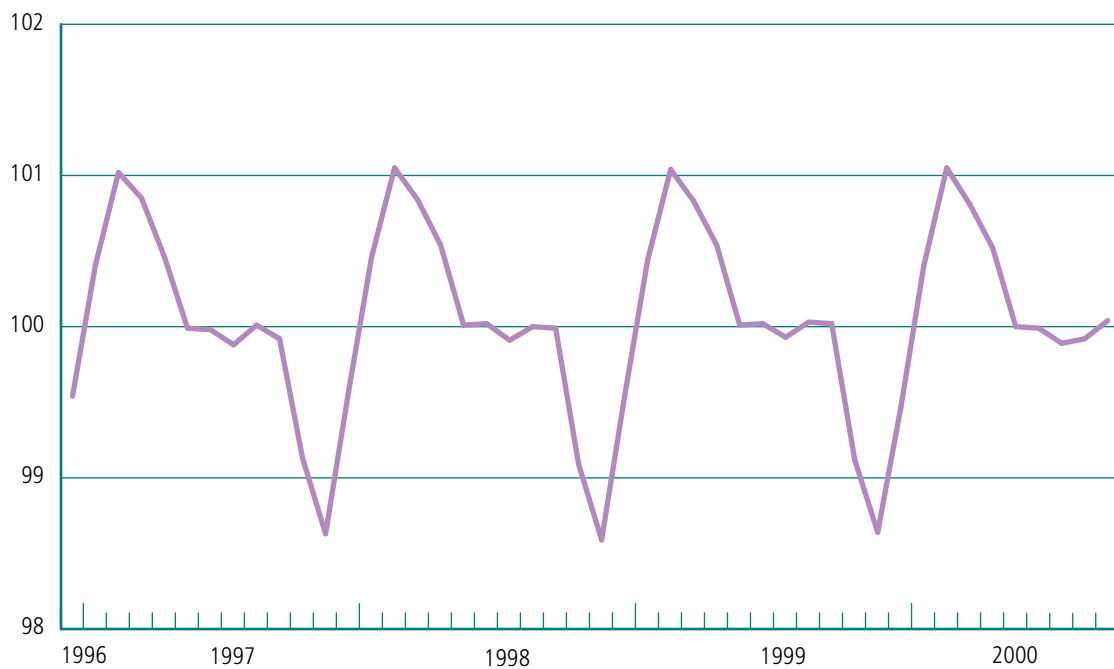

**TABELA VI Zobowiązania wobec podmiotów gospodarczych w bankach komercyjnych**

Okres	Dane surowe	Dane skorygowane	Wskaźnik sezonowy
	stan na koniec okresu w tys. zł		
XII 1996	35 149 629,36	31 667 078,62	111,00
I 1997	33 014 696,29	32 398 327,34	101,90
II	32 636 798,20	33 167 400,03	98,40
III	32 408 547,86	33 322 131,27	97,26
IV	32 669 145,42	34 298 454,47	95,25
V	34 117 942,17	34 984 440,98	97,52
VI	33 933 563,48	34 481 438,69	98,41
VII	36 038 235,32	36 406 603,96	98,99
VIII	36 132 268,60	36 634 332,50	98,63
IX	37 100 728,88	37 417 903,59	99,15
X	39 487 578,21	39 124 320,28	100,93
XI	39 670 161,13	38 781 776,03	102,29
XII	42 976 590,38	38 636 742,11	111,23
I 1998	40 199 200,25	39 444 728,71	101,91
II	38 995 740,83	39 653 187,70	98,34
III	39 750 314,72	40 860 093,72	97,28
IV	39 876 195,49	41 907 323,96	95,15
V	41 384 522,52	42 384 279,50	97,64
VI	43 392 483,75	44 018 465,16	98,58
VII	45 403 847,10	45 837 592,59	99,05
VIII	46 253 350,95	46 929 166,02	98,56
IX	46 955 530,34	47 350 756,96	99,17
X	47 607 629,94	47 193 628,14	100,88
XI	48 021 381,37	46 966 445,21	102,25
XII	56 493 528,68	50 801 588,80	111,20
I 1999	53 397 139,42	52 400 137,89	101,90
II	53 412 816,66	54 316 070,95	98,34
III	53 662 598,14	55 162 318,76	97,28
IV	52 914 564,81	55 609 813,89	95,15
V	54 867 592,55	56 193 070,18	97,64
VI	55 441 992,61	56 241 578,22	98,58
VII	55 681 245,19	56 210 055,18	99,06
VIII	57 663 149,08	58 494 933,36	98,58
IX	59 217 875,18	59 700 319,95	99,19
X	61 539 367,78	60 984 089,05	100,91
XI	64 764 938,63	63 314 697,47	102,29
XII	70 775 899,87	63 617 540,26	111,25
I 2000	61 416 453,37	60 299 426,86	101,85
II	61 556 635,49	62 676 140,26	98,21
III	64 028 194,60	65 774 233,60	97,35
IV	62 159 780,49	65 373 428,32	95,08
V	64 575 910,25	66 160 488,39	97,60
VI	75 540 232,46	76 641 096,18	98,56
VII	67 500 166,90	68 216 621,37	98,95
VIII	66 997 814,91	67 950 329,82	98,60
IX	66 937 980,96	67 479 354,03	99,20

**Wykres VIA** Zobowiązania wobec podmiotów gospodarczych w bankach komercyjnych – dane surowe i skorygowane sezonowo

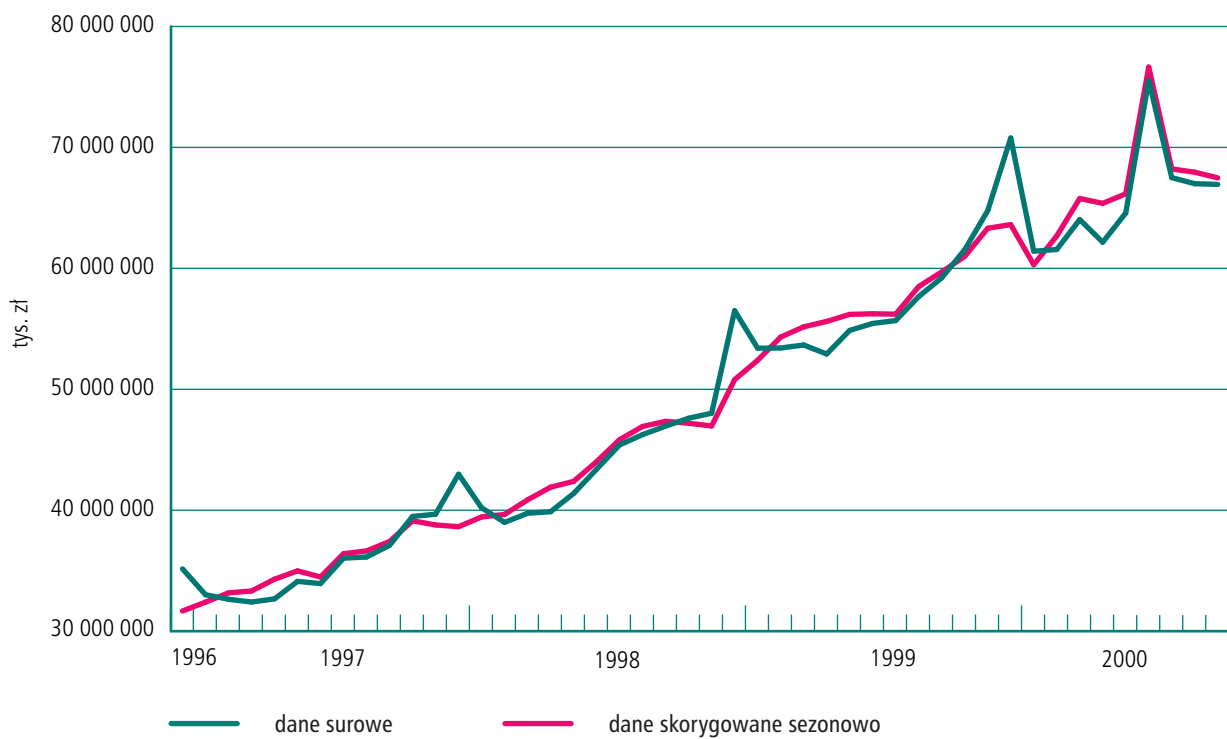

**Wykres VIB** Zobowiązania wobec podmiotów gospodarczych w bankach komercyjnych – wskaźnik sezonowy

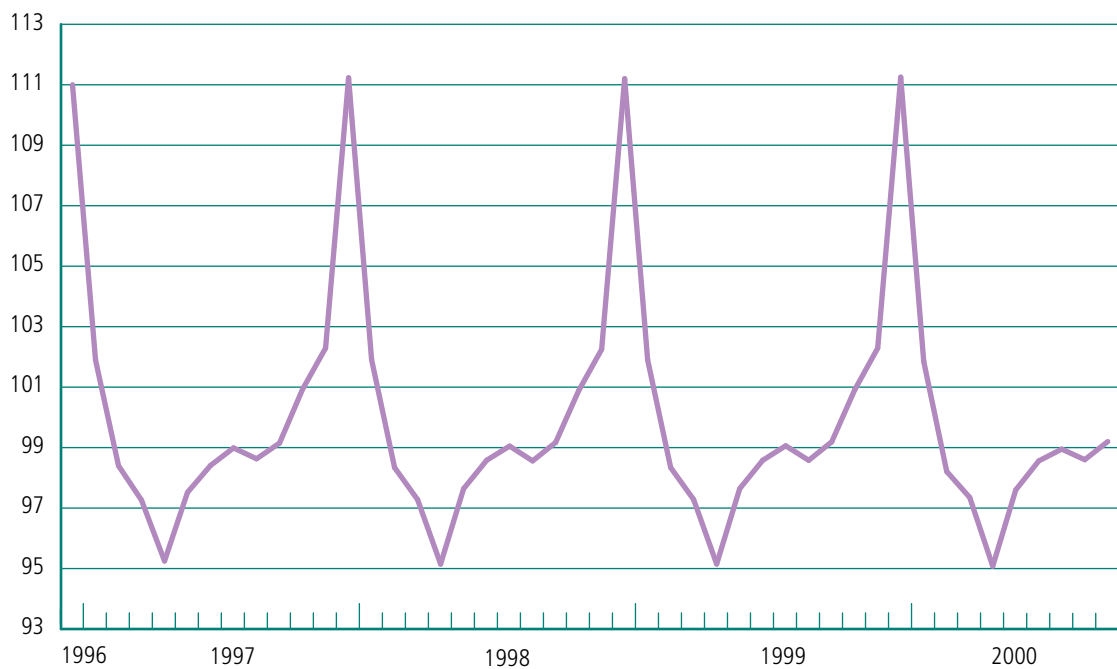

**TABELA VII Należności od osób prywatnych i podmiotów gospodarczych w bankach komercyjnych**

Okres	Dane surowe	Dane skorygowane	Wskaźnik sezonowy
	stan na koniec okresu w tys. zł		
XII 1996	81 025 054,43	81 109 851,40	99,90
I 1997	83 008 760,19	82 845 338,43	100,20
II	84 974 873,37	85 066 831,11	99,89
III	87 939 372,99	87 988 169,80	99,94
IV	90 338 992,06	90 621 370,61	99,69
V	91 577 446,03	92 173 717,71	99,35
VI	94 427 055,08	94 268 429,27	100,17
VII	96 561 610,60	97 848 239,70	98,69
VIII	98 956 993,58	99 643 154,35	99,31
IX	102 127 858,18	101 769 006,06	100,35
X	104 270 849,66	103 399 172,33	100,84
XI	107 596 413,80	105 995 662,95	101,51
XII	108 225 456,42	108 303 330,30	99,93
I 1998	111 082 529,26	110 799 721,07	100,26
II	112 537 123,28	112 617 808,18	99,93
III	114 682 378,76	114 759 571,57	99,93
IV	116 981 459,13	117 350 907,10	99,69
V	119 010 188,35	119 737 133,47	99,39
VI	122 012 509,61	121 733 693,66	100,23
VII	123 105 418,84	124 690 309,76	98,73
VIII	126 933 730,08	127 773 574,68	99,34
IX	130 911 954,80	130 432 531,91	100,37
X	134 065 648,45	133 006 679,50	100,80
XI	137 285 165,39	135 294 945,45	101,47
XII	138 422 602,23	138 561 087,56	99,90
I 1999	142 267 404,40	141 930 345,78	100,24
II	145 834 187,08	145 952 381,85	99,92
III	148 508 279,08	148 612 400,86	99,93
IV	150 725 794,24	151 201 812,74	99,69
V	153 715 433,87	154 654 367,64	99,39
VI	155 724 642,09	155 360 089,24	100,23
VII	158 072 957,61	160 085 781,15	98,74
VIII	161 924 324,46	162 964 698,15	99,36
IX	167 280 654,53	166 621 888,37	100,40
X	171 904 900,77	170 479 431,80	100,84
XI	176 434 882,73	173 794 904,71	101,52
XII	175 867 585,54	176 186 246,03	99,82
I 2000	179 506 836,61	179 085 004,16	100,24
II	181 375 306,13	181 496 283,07	99,93
III	183 974 653,71	184 229 745,89	99,86
IV	187 523 516,75	188 218 716,20	99,63
V	189 904 588,52	190 997 554,51	99,43
VI	203 355 828,19	202 935 128,97	100,21
VII	195 846 433,77	198 433 720,11	98,70
VIII	199 094 181,70	200 486 825,83	99,31
IX	204 031 624,28	203 353 738,80	100,33

**Wykres VIIA Należności od osób prywatnych i podmiotów gospodarczych w bankach komercyjnych – dane surowe i skorygowane sezonowo**



**Wykres VIIIB Należności od osób prywatnych i podmiotów gospodarczych w bankach komercyjnych – wskaźnik sezonowy**

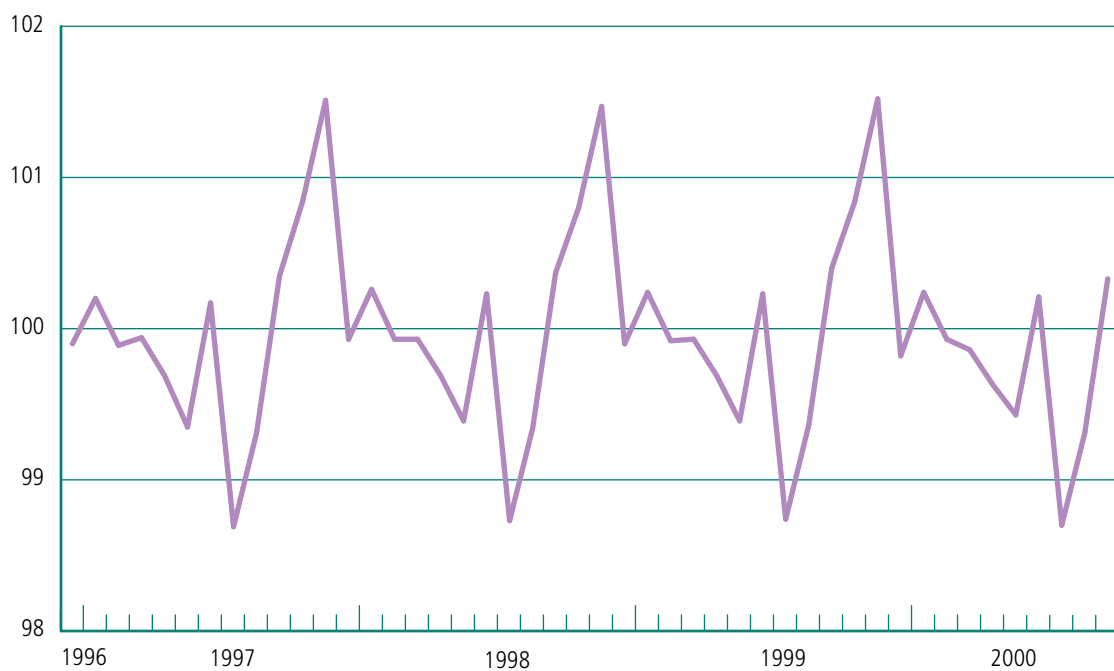

**TABELA VIII Należności od osób prywatnych w bankach komercyjnych**

Okres	Dane surowe	Dane skorygowane	Wskaźnik sezonowy
	stan na koniec okresu w tys. zł		
XII 1996	11 752 774,66	11 455 693,39	102,59
I 1997	11 937 229,85	11 943 183,68	99,95
II	12 288 213,74	12 546 312,18	97,94
III	12 801 031,70	13 131 169,20	97,49
IV	13 431 180,50	13 764 567,95	97,58
V	13 970 363,82	14 291 455,85	97,75
VI	14 802 657,34	14 420 027,94	102,65
VII	15 358 088,78	15 370 320,55	99,92
VIII	15 863 320,55	15 813 732,29	100,31
IX	16 370 853,94	16 263 457,78	100,66
X	17 056 537,58	16 749 552,83	101,83
XI	17 474 616,94	17 272 117,23	101,17
XII	18 368 419,72	17 895 233,02	102,64
I 1998	18 353 693,18	18 357 519,54	99,98
II	18 318 772,55	18 705 559,72	97,93
III	18 608 815,94	19 095 235,64	97,45
IV	18 976 283,12	19 440 719,08	97,61
V	19 435 666,45	19 872 092,74	97,80
VI	20 039 925,44	19 503 669,46	102,75
VII	20 716 965,93	20 720 820,08	99,98
VIII	21 277 645,03	21 202 140,58	100,36
IX	21 908 340,58	21 771 772,94	100,63
X	22 968 157,11	22 565 973,77	101,78
XI	22 977 237,72	22 720 109,86	101,13
XII	23 878 980,21	23 270 358,94	102,62
I 1999	24 104 497,08	24 113 297,86	99,96
II	24 500 725,59	25 019 578,95	97,93
III	25 284 168,74	25 945 323,21	97,45
IV	26 079 141,83	26 717 417,05	97,61
V	27 058 921,13	27 666 526,97	97,80
VI	28 290 779,75	27 532 361,20	102,75
VII	29 621 551,75	29 623 255,98	99,99
VIII	30 950 535,76	30 834 515,54	100,38
IX	32 335 683,31	32 124 913,38	100,66
X	33 543 583,14	32 943 648,01	101,82
XI	34 979 401,40	34 571 718,48	101,18
XII	36 564 987,50	35 655 491,43	102,55
I 2000	36 771 708,41	36 787 329,04	99,96
II	37 204 783,87	38 005 602,60	97,89
III	38 465 607,45	39 480 076,30	97,43
IV	39 090 231,07	40 066 591,18	97,56
V	40 564 296,43	41 477 086,32	97,80
VI	50 787 969,09	49 427 171,66	102,75
VII	43 178 749,63	43 209 507,87	99,93
VIII	44 244 249,19	44 100 324,44	100,33
IX	45 564 889,07	45 286 209,82	100,62

**Wykres VIIIA Należności od osób prywatnych w bankach komercyjnych – dane surowe i skorygowane sezonowo**

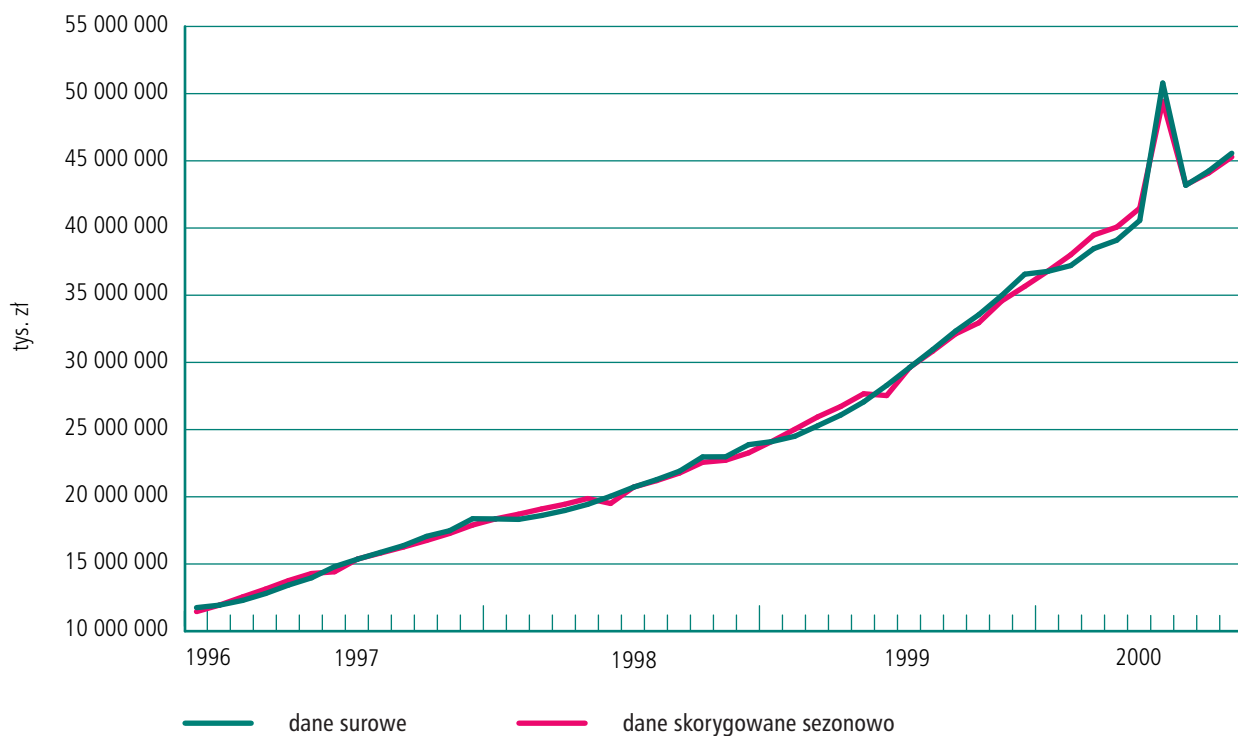

**Wykres VIIIB Należności od osób prywatnych w bankach komercyjnych – wskaźnik sezonowy**

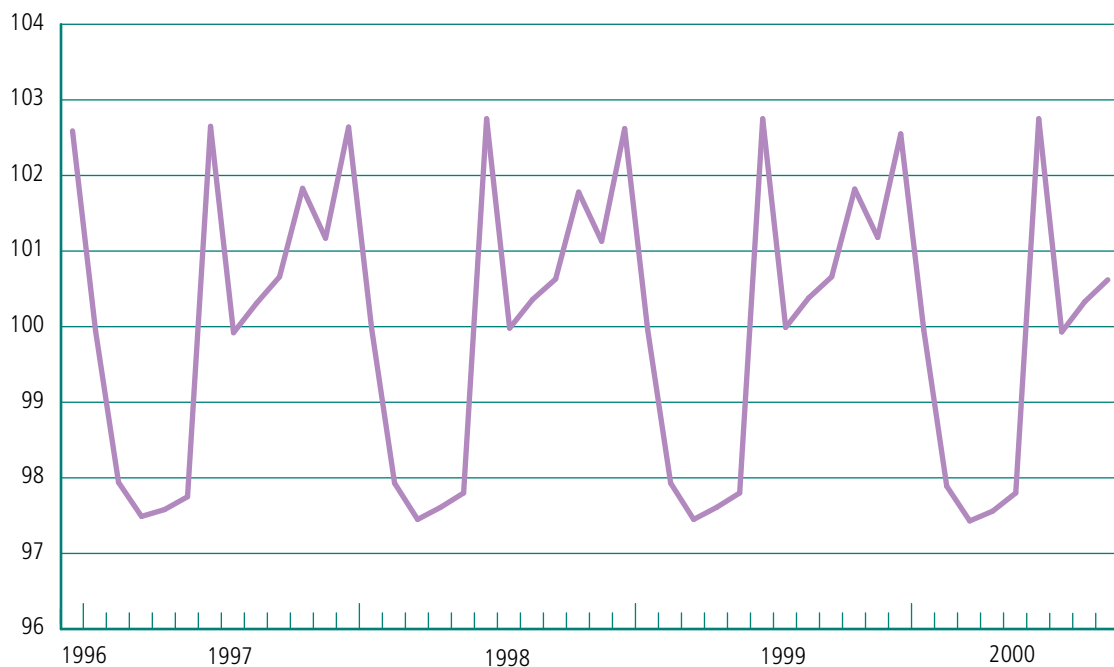

**TABELA IX Należności od podmiotów gospodarczych w bankach komercyjnych**

Okres	Dane surowe	Dane skorygowane	Wskaźnik sezonowy
	stan na koniec okresu w tys. zł		
XII 1996	69 272 279,77	69 714 627,07	99,37
I 1997	71 071 530,34	70 892 765,42	100,25
II	72 686 659,63	72 430 865,85	100,35
III	75 138 341,29	74 845 848,50	100,39
IV	76 907 811,56	76 691 686,16	100,28
V	77 607 082,21	78 096 068,00	99,37
VI	79 624 397,74	79 953 318,79	99,59
VII	81 203 521,82	82 378 708,97	98,57
VIII	83 093 673,03	83 840 689,34	99,11
IX	85 757 004,24	85 484 199,86	100,32
X	87 214 312,08	86 655 479,15	100,64
XI	90 121 796,86	88 708 600,96	101,59
XII	89 857 036,70	90 415 886,20	99,38
I 1998	92 728 836,08	92 432 272,33	100,32
II	94 218 350,73	93 850 121,31	100,39
III	96 073 562,82	95 719 260,45	100,37
IV	98 005 176,01	97 695 935,32	100,32
V	99 574 521,90	100 188 760,87	99,39
VI	101 972 584,17	102 336 838,06	99,64
VII	102 388 452,91	103 829 757,66	98,61
VIII	105 656 085,05	106 586 523,42	99,13
IX	109 003 614,22	108 617 118,22	100,36
X	111 097 491,34	110 436 421,62	100,60
XI	114 307 927,67	112 557 763,32	101,55
XII	114 543 622,02	115 288 645,22	99,35
I 1999	118 162 907,32	117 806 614,82	100,30
II	121 333 461,49	120 872 181,35	100,38
III	123 224 110,34	122 774 273,50	100,37
IV	124 646 652,41	124 253 348,52	100,32
V	126 656 512,74	127 437 810,65	99,39
VI	127 433 862,34	127 881 325,74	99,65
VII	128 451 405,86	130 240 726,05	98,63
VIII	130 973 788,70	132 101 469,67	99,15
IX	134 944 971,22	134 428 731,04	100,38
X	138 361 317,63	137 483 136,59	100,64
XI	141 455 481,33	139 222 007,57	101,60
XII	139 302 598,04	140 337 349,76	99,26
I 2000	142 735 128,20	142 296 174,44	100,31
II	144 170 522,26	143 606 018,88	100,39
III	145 509 046,26	145 066 466,88	100,31
IV	148 433 285,68	148 047 000,14	100,26
V	149 340 292,09	150 241 002,76	99,40
VI	152 567 859,10	153 099 851,44	99,65
VII	152 667 684,14	154 889 172,89	98,57
VIII	154 849 932,51	156 277 759,57	99,09
IX	158 466 735,21	157 945 814,51	100,33



**Wykres IXA** Należności od podmiotów gospodarczych w bankach komercyjnych – dane surowe i skorygowane sezonowo

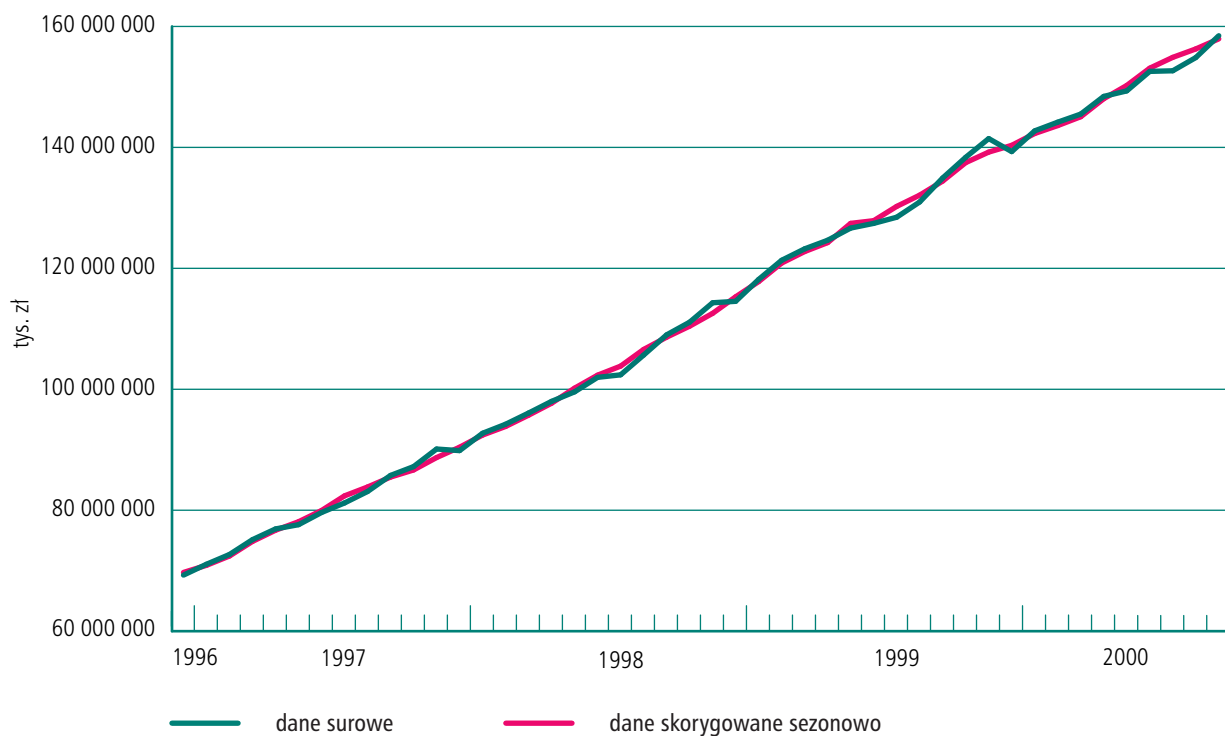

**Wykres IXB** Należności od podmiotów gospodarczych w bankach komercyjnych – wskaźnik sezonowy

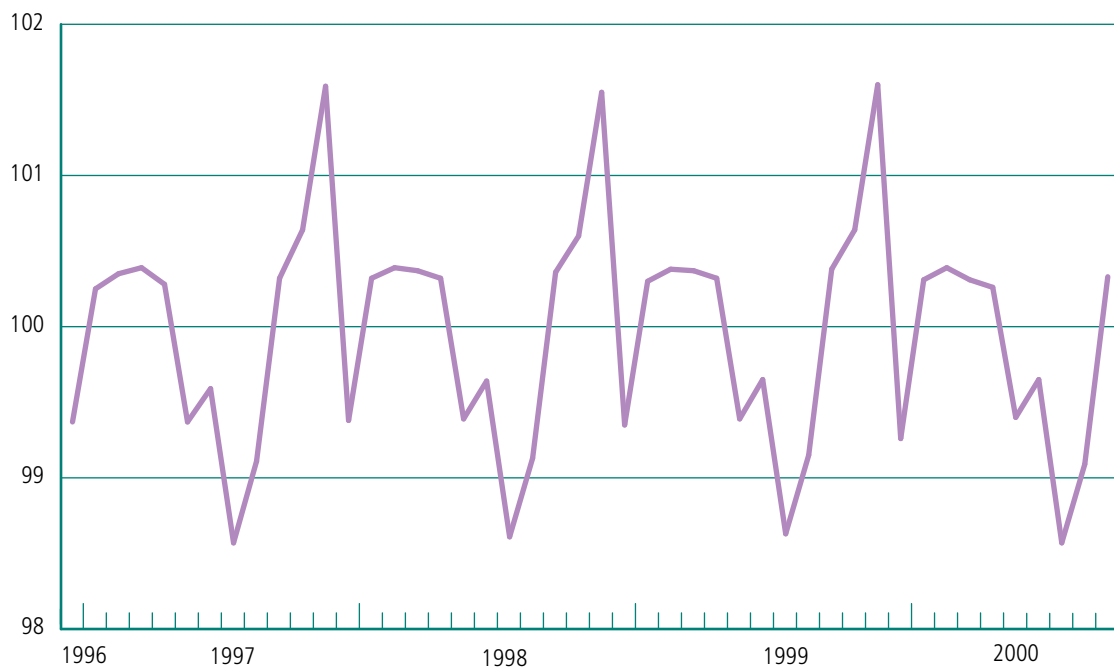



# **UWAGI METODYCZNE**

**TABELA 1**  
**Podstawowe dane statystyczne**

Informacje zawarte w tabeli 1 podane są za „Biuletynem Statystycznym” Głównego Urzędu Statystycznego (GUS). Definicje odnoszące się do kategorii zamieszczonych w tej tabeli, zawarte są w publikacjach GUS.

1. Dane w pkt. 1, 2, 6, 7, 10 i 12 obejmują podmioty gospodarki narodowej, bez względu na charakter własności, tj. zaliczane do sektora publicznego (podmioty gospodarki narodowej stanowiące własność państwową, jednostek samorządu terytorialnego oraz własność mieszaną z przewagą kapitału sektora publicznego) i prywatnego.
2. Sektor przedsiębiorstw obejmuje podmioty, prowadzące działalność gospodarczą w zakresie: leśnictwa, łącznie z działalnością usługową; rybołówstwa w wodach morskich; górnictwa i kopalnictwa; przetwórstwa przemysłowego; wytwarzania i zaopatrywania w energię elektryczną, gaz i wodę; budownictwa; handlu hurtowego i detalicznego; naprawy pojazdów mechanicznych, motocykli oraz artykułów użytku osobistego i domowego, hotelarstwa i gastronomii; transportu, gospodarki magazynowej i łączności; obsługi nieruchomości, wynajmu maszyn i urządzeń bez obsługi operatorskiej, wypożyczania artykułów użytku osobistego i domowego; informatyki; pozostałych usług związanych z prowadzeniem działalności gospodarczej; odprowadzania ścieków, wywozu śmieci, usług sanitarnych i pokrewnych; rekreacji, kultury i sportu oraz innych usług.
3. Pojęcie „przemysł” dotyczy sekcji według Polskiej Klasyfikacji Działalności (PKD): „górnictwo i kopalnictwo”, „przetwórstwo przemysłowe” oraz „wytwarzanie i zaopatrywanie w energię elektryczną, gaz i wodę”.
4. Dane o produkcji sprzedanej przemysłu (pkt 1), sprzedaży produkcji budowlano-montażowej (pkt 2), liczbie pracujących, przeciętnym zatrudnieniu i przeciętnych wynagrodzeniach miesięcznych w sektorze przedsiębiorstw (pkt 6, 7 i 10) dotyczą:
  - do końca 1999 r. – podmiotów gospodarczych, zatrudniających więcej niż 5 pracowników,
  - od 2000 r. podmiotów gospodarczych zatrudniających więcej niż 9 pracowników.

Uwaga: Wskaźniki dynamiki obliczono w warunkach porównywalnych.

5. Dane o wartości produkcji sprzedanej przemysłu (pkt 1) oraz sprzedaży produkcji budowlano-montażowej (pkt 2) prezentowane są w ujęciu netto, tj. bez należnego podatku od towarów i usług VAT oraz podatku akcyzowego, łącznie natomiast z wartością dotacji przedmiotowych do wyrobów i usług – w tzw. cenach bazowych.
6. Dane o sprzedaży produkcji budowlano-montażowej (pkt 2) dotyczą robót zrealizowanych na terenie kraju przez podmioty gospodarcze budowlane, tj. zaliczone zgodnie z PKD do sekcji „budownictwo”.
7. Informacje o produkcji sprzedanej przemysłu (pkt 1) i sprzedaży produkcji budowlano-montażowej (pkt 2) pokazane są w postaci danych niewyrównanych sezonowo, tj. w rzeczywistym czasie pracy.
8. Dane o pracujących w sektorze przedsiębiorstw (pkt 6) podane są według stanu na koniec miesiąca.
9. Dane o liczbie bezrobotnych (pkt 8) obejmują osoby, które były zarejestrowane w urzędach pracy na koniec miesiąca.
10. Stopa bezrobocia (pkt 9) oznacza udział zarejestrowanych bezrobotnych w cywilnej ludności aktywnej zawodowo.
11. Od 1999 r. przeciętne miesięczne wynagrodzenia brutto powiększono o obowiązkową składkę na ubezpieczenia społeczne.
12. Od 1998 r. dochody z prywatyzacji nie stanowią bieżących dochodów budżetu państwa, a są źródłem finansowania deficytu budżetowego (pkt 11a).
13. Wyniki finansowe przedsiębiorstw (pkt 12) w głównej mierze dotyczą podmiotów gospodarczych, prowadzących księgi rachunkowe i zobowiązanych do sporządzania co kwartał sprawozdania o przychodach, kosztach i wyniku fi-

nansowym, przy czym do końca 1999 r. dane w zakresie górnictwa i kopalnictwa oraz przetwórstwa przemysłowego dotyczyły podmiotów zatrudniających powyżej 50 osób, a w pozostałych rodzajach działalności – podmiotów zatrudniających powyżej 20 osób, natomiast od 2000 r. we wszystkich rodzajach działalności dotyczą podmiotów, w których liczba pracujących przekracza 49 osób.

Uwaga: Dane za 1999 r. zostały przeliczone w związku ze zmianą klas wielkości przedsiębiorstw.

## TABELA 2

### Rynek finansowy – podstawowe informacje

Źródłem informacji w tabeli 2 jest Narodowy Bank Polski (z wyjątkiem danych w pkt. 14 i 15, udostępnianych przez Giełdę Papierów Wartościowych SA w Warszawie).

1. Stopy oprocentowania, zamieszczone w tabeli 2, podane są w stosunku rocznym w wysokości, która obowiązywała w ostatnim dniu miesiąca, jedynie w pkt. 12e i 13e podane jest średnie oprocentowanie w ciągu miesiąca.
2. Zamieszczenie w jednej rubryce dwóch wielkości stóp oprocentowania (pkt 3) oznacza, że pierwsza podana stopa oprocentowania odnosi się do kredytu refinansowego na finansowanie inwestycji centralnych objętych poręczeniem Skarbu Państwa. Jest ona równa stopie oprocentowania kredytu lombardowego. Druga stopa, wyższa o jeden punkt procentowy, odnosi się do pozostałych kredytów refinansowych.
3. W dniu 12 kwietnia Rząd RP w porozumieniu z Radą Polityki Pieniężnej NBP podjął decyzję o upłynnieniu kursu złotego. Zostały zniesione: mechanizm kroczącej dewaluacji (pkt. 5), przedział dopuszczalnych wahań wokół tzw. kursu centralnego oraz kurs centralny.
4. Stopy oprocentowania kredytów i depozytów złotych oraz środków na rachunkach walutowych w głównych bankach komercyjnych (pkt. 6, 7 i 8) dotyczą stóp oprocentowania obowiązujących w następujących bankach:
  - Powszechna Kasa Oszczędności – Bank Polski SA,
  - Bank Handlowy w Warszawie SA,
  - Bank Śląski SA,
  - Bank Przemysłowo-Handlowy SA,
  - Wielkopolski Bank Kredytowy SA,
  - Powszechny Bank Kredytowy SA,
  - Bank Zachodni SA,
  - BRE Bank SA,
  - BIG Bank SA,
  - BIG Bank Gdański SA,
  - Bank Polska Kasa Opieki SA,
  - Kredyt Bank SA,
  - Bank Gospodarki Żywnościowej SA.
5. Stopy oprocentowania kredytów i depozytów (pkt. 6, 7 i 8) podawane są w przedziałach ograniczonych minimalną i maksymalną wielkością stóp. Uwaga: niektóre z banków podają tylko minimalne stopy oprocentowania kredytów i depozytów.
6. Stopy oprocentowania kredytów (pkt 6) dotyczą kredytów udzielanych podmiotom gospodarczym.
7. Stopy oprocentowania depozytów (pkt 7) dotyczą depozytów osób fizycznych.
8. Stopy oprocentowania środków na rachunkach walutowych w bankach komercyjnych (pkt 8) dotyczą rachunków w dolarach amerykańskich.
9. Informacje o lokatach dobrowolnych na rynku międzybankowym (pkt 9) dotyczą lokat złotych w bankach będących rezydentami. Przedziały poszczególnych okresów są prawostronnie domknięte. Średni okres deponowania lokat oraz średnia stopa procentowa są ważone udziałem wielkości lokat dla poszczególnych okresów zapadalności w ogólnej wielkości lokat międzybankowych. Od stycznia 1998 r. dane pochodzą z banków wymienionych w poz. 4 Uwag metodycznych, a ponadto z:
  - Raiffeisen Centrobank SA,
  - CITIBANK (Poland) SA,
  - Banku Ochrony Środowiska SA,
  - Banku Austria Creditanstalt Poland SA,
  - ING Bank N. V. Oddział Warszawa,
  - Société Générale – Succursale de Varsovie,
  - Deutsche Bank Polska SA,

- i obejmują:
- lokaty deponowane między tymi bankami,
  - lokaty deponowane przez te banki w pozostałych bankach,
  - lokaty deponowane przez pozostałe banki w tych bankach.
10. Rezerwa obowiązkowa ogółem (pkt 11) dotyczy wielkości deklarowanych przez banki i obowiązujących w ostatnim dniu miesiąca.
  11. Informacje o przetargach na bony skarbowe (pkt 12, z wyjątkiem 12g) obejmują dane z przetargów przeprowadzonych w ciągu miesiąca. Średnie stopy dyskonta przyjętych ofert (pkt 12e) oraz średnie zyski z kupionych bonów (pkt 12f) są ważone udziałem sprzedaży bonów o poszczególnych terminach wykupu w ogólnej wartości zakupionych bonów. Stan bonów w obiegu na koniec miesiąca (pkt 12g) obliczony został z uwzględnieniem terminu wykupu, liczonego od następnego dnia po przetargu, w wyniku którego nastąpiła sprzedaż. Powyższy stan nie obejmuje bonów będących w obiegu, nie pochodzących z przetargów.
  12. Informacje o przetargach na bony pieniężne NBP (pkt 13, z wyjątkiem 13g) obejmują dane z przetargów przeprowadzonych w ciągu miesiąca. Średnie stopy dyskonta przyjętych ofert (pkt 13e) oraz średnie zyski z kupionych bonów (pkt 13f) są ważone udziałem sprzedaży bonów o poszczególnych terminach wykupu w ogólnej wartości zakupionych bonów.
  13. Warszawski Indeks Giełdowy – WIG (pkt 15d) oraz Warszawski Indeks Rynku Równoległego – WIRR (pkt 16d) liczone są według tzw. formuły kapitałowej, odzwierciedlającej procentowe zmiany wartości rynkowej spółek giełdowych. Na każdej sesji giełdy liczona jest wartość rynkowa wszystkich spółek rynku podstawowego dla WIG oraz równoległego dla WIRR (giełdowa kapitalizacja) i porównywana z wartością z poprzednich sesji. Przyjęto założenie, że wartości bazowe indeksu WIG na pierwszej sesji giełdy w dniu 16.04.1991 r. oraz indeksu WIRR z końca 1994 r. wynosiły 1.000 pkt.
  14. Wskaźnik C/Z (pkt. 15e i 16e) oznacza relację ceny rynkowej do zysku netto i jest obliczany jako iloraz łącznej średniej wartości rynkowej spółek w danym miesiącu do ich łącznych zysków w ciągu ostatnich 12 miesięcy, za które dostępne są dane finansowe.
  15. Wskaźnik obrotu (pkt. 15f i 16f) oznacza stosunek wartości sprzedanych akcji do średniej wartości rynkowej notowanych akcji dla odpowiedniego rynku w danym miesiącu.

### TABELA 3 Kursy dzienne PLN do USD i EUR

Źródłem informacji są dane Narodowego Banku Polskiego.

1. Kurs średni NBP (fixing) jest to urzędowy kurs oficjalny, który służy do celów statystycznych i księgowych.
2. Przeciętny kurs średni złotego do dolara amerykańskiego i euro oraz relacji USD/EUR obliczony został jako średnia arytmetyczna z kursów średnich NBP z poszczególnych dni miesiąca.

### TABELA 4 Kształtowanie się wysokości stóp oprocentowania kredytów złotych w wybranych bankach komercyjnych

Źródłem informacji są dane z banków komercyjnych.

1. Stopy procentowe podane są w stosunku rocznym.
2. W zależności od stopnia ryzyka spłaty udzielonego kredytu banki określają indywidualnie wysokość stóp procentowych.

### TABELA 5 Kształtowanie się wysokości stóp oprocentowania depozytów złotych w wybranych bankach komercyjnych

Źródłem informacji są dane z banków komercyjnych.

1. Informacje zamieszczane w tabeli 5 dotyczą stóp oprocentowania depozytów składanych w bankach przez osoby fizyczne.

2. Stopy procentowe podane są w stosunku rocznym.
3. Podanie kilku stóp procentowych dla danego okresu wynika z różnicowania przez banki oprocentowania w zależności od wielkości depozytu. W nawiasach podane są stałe stopy oprocentowania.

**TABELA 6**  
**Średnie ważone oprocentowanie depozytów złotych w bankach komercyjnych**

Ważone stopy procentowe liczone są na podstawie danych z 15 banków. Banki te na koniec 1999 r., miały w przybliżeniu 83% depozytów i 77% kredytów całego systemu bankowego w Polsce. Uwzględnione banki to:

- Powszechna Kasa Oszczędności – Bank Polski SA,
- Bank Handlowy w Warszawie SA,
- Bank Śląski SA,
- Bank Przemysłowo-Handlowy SA,
- Wielkopolski Bank Kredytowy SA,
- Powszechny Bank Kredytowy SA,
- Bank Zachodni SA,
- BRE Bank SA,
- BIG Bank SA,
- BIG Bank Gdański SA,
- Bank Polska Kasa Opieki SA,
- Kredyt Bank SA,
- Bank Gospodarki Żywnościowej SA,
- Raiffeisen Centrobank SA,
- CITIBANK (Poland) SA.

Dane dotyczące wysokości stóp procentowych w poszczególnych bankach uzyskiwane są ze standardowej sprawozdawczości przekazywanej przez banki do NBP. Jako wysokość stóp procentowych dla danej kategorii depozytów i kredytów przyjęto:

- minimalne oprocentowanie zmienne,
- w przypadku braku oprocentowania zmiennego – minimalne oprocentowanie stałe.

Stopy procentowe są liczone jako średnia ważona. Wagi są wielkości udziałów poszczególnych banków w danej kategorii, wyliczonych w stosunku do wymienionej grupy banków.

**TABELA 7**  
**Średnie ważone oprocentowanie kredytów złotych w bankach komercyjnych**

Patrz Uwagi metodyczne do tabeli 6.

**TABELA 9**  
**Bilans Narodowego Banku Polskiego – aktywa i pasywa**

Począwszy od numeru 1-2/2000 „Biuletynu Informacyjnego” NBP bilanse miesięczne prezentowane są w zmienionym układzie.

Bilans został zaprezentowany według ujęcia netto, co oznacza, że należności pomniejszone są o utworzone rezerwy.

**Uwagi ogólne do tabel 10, 11, 12**

1. Dane dotyczą stanów na koniec poszczególnych miesięcy i pochodzą z informacji bilansowych otrzymywanych z banków w systemie „Bankowa Informacja Sprawozdawcza (BIS)” wprowadzonym od stycznia 1997 r.
2. Aktywa w tabelach 10, 11 i 12 prezentowane są w ujęciu brutto, tzn. bez pomniejszenia należności o utworzone rezerwy, umorzenia i rezerwy na deprecjację.
3. **Niebankowe instytucje finansowe** to: instytucje ubezpieczeniowe (z wyłączeniem Zakładu Ubezpieczeń Społecznych oraz Kasy Rolniczego Ubezpieczenia Społecznego zaliczanych do sektora budżetowego), fundusze inwestycyjne i powiernicze oraz pozostałe jednostki finansowe, tj. giełdy papierów wartościowych, niebankowe domy maklerskie, kantory, placówki pocztowe, towarzystwa funduszy powierniczych, jednostki tworzące infrastrukturę rynku finansowego (np. Krajowy Depozyt Papierów Wartościowych – KDPW, izby i centra rozliczeniowe) oraz firmy leasingowe, a także fundusze i fundacje świadczące usługi finansowe. Grupa podmiotów zaliczonych do niebankowych instytucji finansowych wydzielona została jako

- podsektor sektora finansowego zgodnie z nowym systemem informacji bankowej.
4. **Sektor budżetowy** oznacza budżet państwa, budżety terenowe oraz fundusze celowe budżetu państwa i budżetów terenowych.
  5. **Sektor niefinansowy** obejmuje podmioty gospodarcze wymienione w pozycjach 6 i 7.
  6. Pojęcie **podmioty gospodarcze sektora niefinansowego** obejmuje przedsiębiorstwa i spółki państwowe, przedsiębiorstwa i spółki prywatne oraz spółdzielnie, przedsiębiorców indywidualnych, rolników indywidualnych oraz pozostałe jednostki niefinansowe, tj. fundusze i fundacje niezaliczane do instytucji finansowych, agencje, związki zawodowe, stowarzyszenia, partie polityczne, kościoły i związki wyznaniowe itp.
  7. Pojęcie **osoby prywatne** oznacza osoby fizyczne z wyjątkiem osób zakwalifikowanych do grupy przedsiębiorców indywidualnych lub rolników indywidualnych.
  8. **Aktywa/pasywa zagraniczne** obejmują należności/zobowiązania od nierezydentów, w dewizach (w walutach wymiennalnych i niewymiennalnych) oraz w złotych z wyjątkiem kapitałów banków oraz funduszy uzupełniających, wpłaconych przez podmioty zagraniczne. Zgodnie z wytycznymi skierowanymi do banków te kapitały oraz fundusze uzupełniające powinny być traktowane na równi z kapitałem wpłaconym przez rezydentów. Aktywa/pasywa zagraniczne w niniejszej publikacji odpowiadają zakresowo dotychczas publikowanym w biuletynach kategoriom „należności/zobowiązania zagraniczne”.  
Wszystkie inne niż aktywa/pasywa zagraniczne kategorie zamieszczone w tabelach są odzwierciedleniem operacji z rezydentami.
  9. **Należności** obejmują kredyty i pożyczki złote oraz dewizowe, skupione wierzytelności, zrealizowane gwarancje i poręczenia, operacje nadzwyczajne, inne należności oraz odsetki zapadłe.
  10. **Należności/zobowiązania z tytułu zakupionych/sprzedanych papierów wartościowych z otrzymanym/udzielonym przyrzeczeniem odkupu** są pożyczką udzieloną, lokatą złożoną/pożyczką otrzymaną, lokatą przyjętą pod zastaw papierów wartościowych. Powyższe kategorie nie obejmują transakcji przeprowadzanych między bankami komercyjnymi a bankiem centralnym. Transakcje te są elementem kategorii należności/zobowiązania od/wobec NBP.
  11. **Zobowiązania** są to depozyty bieżące (w tym książeczki oszczędnościowe a vista osób prywatnych), depozyty terminowe i zablokowane, bony oszczędnościowe i certyfikaty depozytowe (niezbywalne), będące w posiadaniu osób prywatnych, rachunki inwestycyjne w bankowych biurach maklerskich, kredyty i pożyczki otrzymane od funduszy i fundacji niefinansowych i niebankowych instytucji finansowych, operacje o charakterze nadzwyczajnym i środki na finansowanie programów rozwojowych.

**TABELA 10**

**Banki komercyjne – aktywa i pasywa**

1. **Należności od sektora niefinansowego** obejmują wyłącznie należności od podmiotów wymienionych w poz. 6 i 7 uwag ogólnych do tabel 10, 11 i 12.
2. Na **papiery wartościowe emitowane przez sektor budżetowy** składają się:
  - bony skarbowe,
  - obligacje w złotych i dewizach.
 Prezentowane w niniejszym biuletynie informacje o wielkości portfela budżetowych papierów wartościowych odzwierciedlają cenę nabycia powiększoną o naliczone odsetki i dyskonto.
3. **Pozostałe aktywa** ujmują między innymi: majątek trwały, odsetki niezapadłe, konta rozliczeniowe, koszty i przychody rozliczane w czasie, rozrachunki z dłużnikami różnymi.
4. **Pozostałe pasywa** obejmują między innymi: odsetki naliczone, konta rozliczeniowe, rozrachunki z wierzycielami różnymi, koszty i przychody rozliczane w czasie, przychody zastrzeżone, wynik w trakcie zatwierdzania oraz wynik (zysk/strata) bieżącego roku, rezerwy celowe, umorzenia rezerwy na deprecjację.



**TABELA 11**  
**Narodowy Bank Polski – aktywa i pasywa**

1. Zestawienie zawarte w tabeli 11 prezentuje pozycje aktywów i pasywów bilansu Narodowego Banku Polskiego w sposób umożliwiający agregację danych i stworzenie zagregowanej informacji o systemie bankowym.
2. Zasady agregacji zastosowane w tabeli 11 zgodne są z przyjętymi dla banków komercyjnych. W szczególności oznacza to, że przyjęto ten sam przekrój podmiotowy i przedmiotowy z uwzględnieniem operacji wynikających ze specyfiki działalności banku centralnego (np. kredyt refinansowy, rezerwy obowiązkowe).
3. W skład **pozostałych aktywów** wchodzi różnorodne, niewyszczególnione w zestawieniu aktywa NBP, których podstawowymi składnikami są: koszty przyszłych okresów, podział wyniku finansowego (w tym wpłaty do budżetu), pozostałe należności i zapasy, udziały, nieruchomości i ruchomości.
4. W skład **pozostałych pasywów** wchodzi różnorodne, niewyszczególnione w zestawieniu zobowiązania NBP, których podstawowymi składnikami są: pozostałe fundusze, dochody przyszłych okresów, rozrachunki międzyoddziałowe i międzybankowe, rezerwy celowe, rezerwa rewaluacyjna, rozliczenie wyceny sald pozycji w walutach obcych, wynik finansowy.

**TABELA 12**  
**System bankowy: banki komercyjne i NBP – aktywa i pasywa**

Tabela zawiera zagregowane informacje dotyczące banków komercyjnych (patrz tabela 10) i NBP (patrz tabela 11).

**TABELA 12**  
**Miary pieniądza**

Podstawową miarą **podażą pieniądza** stosowaną przez NBP pozostaje **M2**, publikowane do końca

1996 r. pod nazwą *podaż pieniądza ogółem*, którego strukturę ujęto w schemacie A zamieszczonym w końcowej części Uwag metodycznych.

Definicja M2 w porównaniu z zakresem obowiązującym do końca 1996 r. została rozszerzona o depozyty niebankowych instytucji finansowych (poprzednio włączone były jedynie depozyty instytucji ubezpieczeniowych) oraz zobowiązania w stosunku do podmiotów gospodarczych z tytułu sprzedanych papierów wartościowych z udzielonym przyrzeczeniem odkupu. W ramach M2 wyróżnia się dodatkowo miarę pieniądza najbardziej płynnego, bezpośrednio wykorzystywanego w transakcjach – **M1**, obejmującą pieniądź gotówkowy w obiegu oraz depozyty na żądanie (złotowe i walutowe) osób prywatnych i podmiotów gospodarczych.

**TABELA 14**  
**Agregaty pieniężne liczone metodą Divisia**

Metodyka liczenia agregatów Divisia

Agregaty Divisia zostały po raz pierwszy wyliczone i spisane przez Narodowy Bank Polski w 1998 r. jako dodatkowe miary pieniądza o charakterze analitycznym. W metodyce tej uwzględnia się fakt, że różne zespoły aktywów charakteryzują się różną płynnością i nie mogą być w identycznym stopniu postrzegane jako pieniądź. Dlatego też komponenty agregatu pieniężnego waży się zależnie od ich dochodowości, która jest uznawana za miarę płynności. Tzn. im bardziej określony zespół aktywów jest dochodowy, tym jest mniej płynny i tym mniejszą przypisuje się mu wagę. Rezultatem jest relatywny, względem np. M2, wzrost znaczenia gotówki i środków na rachunkach bieżących kosztem depozytów długoterminowych. Miary Divisia mają postać indeksów, dla których okresem bazowym jest styczeń 1992 r. (indeks równy 100). Indeksy Div1 (wąski) i Div2 (szeroki) są odpowiednikami miar M1 i M2, tzn. zostały one policzone na niemalże dokładnie tych samych składowych. Ponadto w agregacie Div2 depozyty terminowe zostały podzielone na te o czasie trwania do 1, 3, 6, 12, 24 miesięcy oraz powyżej dwóch lat.

## UWAGI METODYCZNE

Indeksy Div1 i Div2 obliczono według wzoru:

$$\Delta \ln Div = \sum_{i=1}^N \frac{1}{2} \cdot (w_{i,t} + w_{i,t-1}) \cdot (\ln x_{i,t} - \ln x_{i,t-1}),$$

gdzie:

$$w_{i,t} = \frac{(R_t - r_{i,t}) \cdot x_{i,t}}{\sum_{n=1}^N (R_t - r_{n,t}) \cdot x_{n,t}},$$

gdzie:

$\Delta \ln Div$  – jest procentowym przyrostem agregatu Divisii,

$x_{i,t}$  – jest wielkością  $i$ -tego komponentu w miesiącu  $t$  spośród  $N$  wszystkich komponentów,

$w_{i,t}$  – odpowiednią wagą,

$r_{i,t}$  – dochodowością komponentu  $x_{i,t}$  w skali rocznej (w przypadku środków złotych jest to stopa procentowa, w przypadku środków walutowych jest to suma rocznego zwrotu na USD lub DEM oraz ich oprocentowania),

$R_t$  – jest najwyższą spośród wszystkich dochodowości w danym miesiącu.

W wagach zastosowano średnie ważone stopy procentowe przedstawione w tabeli 6 Aneksu statystycznego. Szczegółowe informacje dotyczące metodyki agregatów Divisia można znaleźć w materiale: N. Cieśla: *Konstrukcja pieniężnych agregatów Divisia w warunkach polskich*, „Materiały i Studia” NBP nr 89, lipiec 1999.

TABELA 15

### Bilans skonsolidowany systemu bankowego

1. Zestawienie obejmuje informacje o aktywach i pasywach banków komercyjnych i NBP w układzie dostosowanym do potrzeb analiz pieniężnych.
2. Z dniem 1 stycznia 1997 r. Narodowy Bank Polski wprowadził zmiany metodyki wyliczania agregatów pieniężnych. Stosowany do końca 1996 r. agregat „depozyty” zastąpiony został agregatem „zobowiązania”, który poza depozytami może obejmować

także zobowiązania z tytułu sprzedaży papierów wartościowych z udzielonym przyrzeczeniem odkupu.

Agregat „kredyty” zastąpiony został agregatem „naleźności”, który poza kredytami może obejmować także skupione wierzytelności, zrealizowane gwarancje i poręczenia, dłużne papiery wartościowe oraz naleźności z tytułu zakupionych papierów wartościowych z otrzymanym przyrzeczeniem odkupu.

Od strony ujęcia podmiotowego agregaty „naleźności” i „zobowiązania” poszerzono o informacje dotyczące niebankowych instytucji finansowych, które przed zmianą metodyki były elementami kategorii *Saldo pozostałych pozycji netto*.

3. Na **podaż pieniądza ogółem** składa się podaż pieniądza krajowego oraz zobowiązania walutowe wobec osób prywatnych i podmiotów gospodarczych.
4. Na **podaż pieniądza krajowego** składa się pieniądź gotówkowy w obiegu (poza kasami banków) i zobowiązania złotowe wobec osób prywatnych i podmiotów gospodarczych.
5. **Pieniądź gotówkowy w obiegu (poza kasami banków)** oznacza gotówkę w złotych (banknoty i monety), będącą w obiegu poza kasami banków. Rachunkowo jest to różnica między stanem pieniądza gotówkowego w obiegu, znajdującego się poza NBP, i stanem gotówki w kasach banków.
6. Do **zobowiązań wobec osób prywatnych** zaliczane są depozyty bieżące (w tym książeczki oszczędnościowe a vista), rachunki inwestycyjne w bankowych biurach maklerskich, depozyty terminowe i zablokowane oraz bony oszczędnościowe i certyfikaty depozytowe (niezbywalne).
7. **Zobowiązania wobec podmiotów gospodarczych** obejmują zarówno zobowiązania wobec jednostek sektora niefinansowego, jak i niebankowych instytucji finansowych. Do tych kategorii zaliczane są rachunki bieżące, depozyty terminowe i zablokowane, rachunki w bankowych biurach maklerskich, kredyty i pożyczki otrzymane od funduszy i fundacji niebankowych i nie-

bankowych instytucji finansowych oraz zobowiązania z tytułu sprzedaży papierów wartościowych z udzielonym przyrzeczeniem odkupu.

8. **Aktywa zagraniczne netto** obliczane są jako różnica między wszystkimi należnościami od nierezydentów i wszystkimi zobowiązaniami w stosunku do nierezydentów (zobacz definicja w uwagach ogólnych do tabel 10, 11 i 12 poz. 8).
9. **Aktywa krajowe netto** oznaczają należności od osób prywatnych i podmiotów gospodarczych, powiększone o zadłużenie netto sektora budżetowego oraz saldo pozostałych pozycji (netto). Rachunkowo jest to różnica między podażą pieniądza ogółem i wielkością aktywów zagranicznych netto.
10. **Należności od osób prywatnych** obejmują kredyty i pożyczki, skupione wierzytelności, zrealizowane gwarancje i poręczenia oraz odsetki zapadłe od należności normalnych i zagrożonych.
11. **Należności od podmiotów gospodarczych** obejmują zarówno zobowiązania wobec jednostek sektora niefinansowego, jak i niebankowych instytucji finansowych.  
Do tych kategorii zaliczane są: kredyty i pożyczki, skupione wierzytelności, zrealizowane gwarancje i poręczenia, odsetki zapadłe od należności normalnych i zagrożonych, dłużne papiery wartościowe, należności z tytułu zakupionych papierów wartościowych z otrzymanym przyrzeczeniem odkupu oraz inne należności (np. z tytułu dopłat do oprocentowania kredytów preferencyjnych, środki w Funduszu Gwarancyjnym giełdy).
12. **Zadłużenie netto sektora budżetowego** w systemie bankowym – to ogół należności od budżetu państwa, budżetów terenowych oraz funduszy celowych budżetu państwa i budżetów terenowych, także z tytułu papierów wartościowych wyemitowanych przez budżet państwa i budżety terenowe, a będących w posiadaniu banków komercyjnych i banku centralnego, pomniejszony o ogół zobowiązań banków wobec wyżej wymienionych.  
Zobacz schemat B zamieszczony w końcowej części Uwag metodycznych.

13. Na **saldo pozostałych pozycji (netto)** składają się następujące główne pozycje: dochody banków, fundusze banków oraz rozrachunki międzybankowe i międzyoddziałowe, konta rozliczeniowe, zobowiązania z tytułu emisji własnych papierów wartościowych, należności i zobowiązania banków wobec siebie, rezerwy celowe.

TABELA 17

**Bilans płatniczy RP na bazie płatności**

1. **Bilans płatniczy na bazie płatności** jest statystycznym zestawieniem rozliczonych przez polski system bankowy płatności (uzupełnionym o dane opisane w pkt. 2), które w sposób usystematyzowany prezentuje, w odniesieniu do określonego okresu, transakcje zrealizowane przez Polskę z resztą świata (tzn. między rezydentami i nierezydentami). Zestawienie transakcji sporządzane jest w układzie analitycznym, według standardowych komponentów bilansu płatniczego, zgodnie z zaleceniami Międzynarodowego Funduszu Walutowego i innych organizacji międzynarodowych. Bilans płatniczy na bazie płatności prezentowany jest z uwzględnieniem rachunku bieżącego, rachunku kapitałowego i finansowego, salda błędów i opuszczeń oraz pozycji finansujących, w tym oficjalnych aktywów rezerwowych.
2. **Źródłem danych służących do zestawiania polskiego bilansu płatniczego na bazie płatności** są sprawozdania polskich banków, posiadających upoważnienia do dokonywania czynności obrotu dewizowego i związanych z nimi rozliczeń. Dane dotyczą transakcji przeprowadzonych w walutach obcych i w złotych na rachunkach polskich banków w bankach za granicą oraz na rachunkach nierezydentów w polskich bankach, jak również transakcji przeprowadzanych w walutach obcych poprzez kasy polskich banków. Ponadto w bilansie płatniczym na bazie płatności uwzględnione są:
  - kredyty transakcyjne (tj. wykorzystanie i spłaty kredytów w formie dostaw towarów i usług)

sektora bankowego oraz sektora rządowego, rejestrowane przez banki pełniące funkcje agenta płatniczego rządu;

- umorzenia, konwersja, restrukturyzacja oraz kapitalizacja zobowiązań zagranicznych z tytułu obsługi zobowiązań kredytowych (kapitał i odsetki) sektora rządowego, rejestrowane przez banki pełniące funkcję agenta płatniczego rządu;
- rejestrowane przez Bank Handlowy w Warszawie SA, transakcje rezydentów w zakresie obrotów bieżących, wynikające z umów, polegających na wymianie świadczeń niepieniężnych, zawartych z nierezydentami z krajów, których waluta narodowa nie została zaliczona do walut wymiennalnych (§ 3 ust. 2 pkt 2 lit. b i pkt 3 lit. a) Rozporządzenia Ministra Finansów z dnia 8 stycznia 1999 r. w sprawie wykonania niektórych przepisów ustawy – Prawo dewizowe (Dz.U. Nr 1 poz. 2.).

Do końca roku 1998 dane płatnicze zawierały również obroty z tytułu wzajemnych potrąceń wierzytelności, które od 1999 r. są prezentowane wyłącznie w bilansie płatniczym na bazie transakcji.

Dane do bilansu płatniczego na bazie płatności są zbierane w walutach oryginalnych, tj. w walutach, w których została przeprowadzona transakcja, następnie są one przeliczane na USD dziennymi relacjami walut do USD.

3. **Rachunek bieżący** obejmuje transakcje dotyczące płatności za towary, usługi, dochody, przekazy transferów bieżących oraz saldo niesklasyfikowanych obrotów bieżących.

**Towary** obejmują wartość płatności z tytułu eksportu i importu, w tym również wartość netto procesu uszlachetniania towarów, koszty remontów kapitalnych środków transportu, wartość towarów zaopatrzeniowych, nabywanych przez przewoźników w portach, oraz eksport i import złota niemonetarnego, tzn. złota, które nie jest elementem składowym oficjalnych aktywów rezerwowych.

**Usługi** obejmują płatności z tytułu: usług transportowych, podróży zagranicznych, usług pocztowych, kurierskich i telekomunikacyjnych, ubez-

pieczeń i reasekuracji, usług finansowych, budowlanych, informatycznych i informacyjnych, praw autorskich, patentów i opłat licencyjnych, pozostałych usług handlowych, usług dla ludności, audiowizualnych, kulturalnych i rekreacyjnych, a także utrzymania przedstawicielstw.

**Dochody** zawierają wpływy rezydentów oraz wypłaty dla nierezydentów z tytułu: wynagrodzeń pracowników, dochodów od inwestycji bezpośrednich, portfelowych oraz dochodów od pozostałych inwestycji. Do dochodów od pozostałych inwestycji należą odsetki od kredytów udzielonych i otrzymanych oraz odsetki od środków na rachunkach bankowych.

**Transfery bieżące** składają się z transferów sektora rządowego z tytułu darów i pomocy bezzwrotnej, podatków i opłat na rzecz polskiego sektora rządowego, oraz z transferów pozostałych sektorów, do których zaliczono pieniężne przekazy pracownicze, spadki, renty i emerytury, podatki i opłaty na rzecz obcych rządów oraz wpływy i wypłaty z rachunków walutowych rezydentów (osób fizycznych), które zostały zrealizowane poprzez rachunki polskich banków za granicą.

**Niesklasyfikowane obroty bieżące** zawierają kwotę netto transakcji skupu i sprzedaży walut obcych, dokonanych w kasach bankowych, które nie zostały opatrzone klasyfikacją statystyczną bilansu płatniczego. Pozycja ta uwzględnia również saldo gotówkowych wpłat i podjęć z rachunków walutowych rezydentów (osób fizycznych), zrealizowanych poprzez kasy walutowe polskich banków.

4. **Rachunek kapitałowy i finansowy.**

**Rachunek kapitałowy** obejmuje transfery kapitałowe, do których zalicza się dary i środki z tytułu pomocy bezzwrotnej, dokonane z wyraźnym przeznaczeniem na finansowanie środków trwałych, jak również umorzenie długu oraz nabywanie/zbywanie aktywów niefinansowych i nieprodukowanych. Nabywanie/zbywanie wyżej wymienionych aktywów oznacza zakup przez rezydentów/sprzedaż nierezydentom praw własności patentów, praw autorskich, znaków han-

dlowych itp., a także sprzedaż gruntu ambasadom znajdującym się na terenie Polski lub zakup gruntu przez polskie ambasady za granicą.

**Rachunek finansowy** zawiera transakcje finansowe obejmujące inwestycje bezpośrednie, portfelowe oraz pozostałe inwestycje.

**Inwestycje bezpośrednie** odzwierciedlają nakłady inwestorów bezpośrednich poniesione w celu ustanowienia trwałych i bezpośrednich więzi ekonomicznych, poprzez nabycie co najmniej 10% udziałów w kapitale podstawowym przedsiębiorstwa bezpośredniego inwestowania. Oprócz nabywania akcji lub udziałów, inwestycje bezpośrednie obejmują także inne przepływy kapitałowe między inwestorami bezpośrednimi i przedsiębiorstwami bezpośredniego inwestowania, takie jak np. kredyty i pożyczki. W pozycji inwestycje bezpośrednie wyróżnia się polskie inwestycje bezpośrednie za granicą oraz zagraniczne inwestycje bezpośrednie w kraju.

**Inwestycje portfelowe** obejmują płatności z tytułu zakupu i sprzedaży udziałowych (niestanowiących inwestycji bezpośrednich) oraz dłużnych papierów wartościowych. Dłużne papiery wartościowe zawierają długoterminowe papiery wartościowe (np. obligacje, skrypty dłużne) oraz krótkoterminowe papiery wartościowe (instrumenty rynku pieniężnego, takie jak bony skarbowe, papiery komercyjne), a także pochodne instrumenty finansowe (derywaty).

W pozycji inwestycje portfelowe wyróżnia się polskie inwestycje portfelowe za granicą oraz zagraniczne inwestycje portfelowe w kraju.

**Pozostałe inwestycje** obejmują transakcje finansowe, które nie są ujęte w inwestycjach bezpośrednich, inwestycjach portfelowych lub oficjalnych aktywach rezerwowych, natomiast których obroty mają wpływ na wielkość polskich należności za granicą (aktywa) oraz polskich zobowiązań wobec zagranicy (pasywa).

**Polskie należności za granicą (aktywa)** zawierają transakcje dotyczące wykorzystania i spłat kredytów udzielonych oraz innych należności. Kredyty udzielone nierezydentom obejmują dłu-

go- i krótkoterminowe kredyty finansowe oraz – w przypadku sektora rządowego i bankowego – również kredyty transakcyjne, wykorzystywane i spłacane w formie dostaw towarów i usług. Kategoria inne należności obejmuje rachunki bieżące i lokaty oraz pozostałe należności. Rachunki bieżące i lokaty obejmują salda obrotów dokonanych na zagranicznych rachunkach bankowych i w kasach banków oraz salda lokat dokonywanych w bankach za granicą (w tym również wartość aktywnych transakcji repo, dokonywanych przez polskie banki komercyjne).

**Polskie zobowiązania wobec zagranicy (pasywa)**<sup>1</sup> zawierają transakcje dotyczące wykorzystania i spłat kredytów otrzymanych oraz pozostałe zobowiązania. Kredyty otrzymane od nierezydentów obejmują dłu- i krótkoterminowe kredyty finansowe oraz – w przypadku sektora rządowego i bankowego – również kredyty transakcyjne, wykorzystywane i spłacane w formie dostaw towarów i usług. Długoterminowe kredyty otrzymane przez sektor rządowy obejmują również transakcje dotyczące umorzenia, konwersji, restrukturyzacji i kapitalizacji zobowiązań kredytowych. Kategoria inne zobowiązania obejmuje rachunki bieżące i depozyty oraz pozostałe zobowiązania. Rachunki bieżące i depozyty obejmują: salda obrotów na rachunkach nierezydentów oraz salda depozytów dokonywanych w polskich bankach przez nierezydentów (w tym również wartość pasywnych transakcji repo, dokonywanych przez polskie banki komercyjne i NBP).

5. **Saldo błędów i opuszczeń** wynika z transakcji niezarejestrowanych lub nieprawidłowo ujętych w sprawozdaniach banków.

6. **Pozycje finansujące** obejmują transakcje w zakresie oficjalnych aktywów rezerwowych, kredytów otrzymanych z Międzynarodowego Funduszu Walutowego (MFW) oraz transakcje finansowania wyjątkowego (exceptional financing).

**Oficjalne aktywa rezerwowe**<sup>2</sup> zawierają saldo zrealizowanych płatniczo transakcji dokonywa-

<sup>1</sup> Patrz „Zmiany prezentacyjne i metodologiczne w bilansie płatniczym w 2000 r.”

<sup>2</sup> Tamże.

nych przez NBP w zakresie oficjalnych aktywów rezerwowych (w tym saldo obrotów na rachunkach bieżących i lokat w bankach za granicą, saldo transakcji przeprowadzonych w walutach obcych w kasach NBP, saldo obrotów zagranicznymi papierami wartościowymi, transakcje dotyczące transzy rezerwowej w MFW oraz zakupu i sprzedaży złota monetarnego).

**Exceptional financing** obejmuje transakcje sektora rządowego, dotyczące finansowania obrotów bilansu płatniczego w formie restrukturyzacji zobowiązań (kwota odroczonych spłat zobowiązań, wynikających z umów zawartych z wierzycielami zagranicznymi) oraz zmiany zaległości z tytułu należności i zobowiązań kredytowych (kapitał i odsetki).

### Zmiany prezentacyjne i metodologiczne w bilansie płatniczym w 2000 r.

Istotna zmiana zakresowa wprowadzona w bilansie płatniczym w maju 2000 r. dotyczy prezentacji oficjalnych aktywów rezerwowych. Narodowy Bank Polski zastąpił prezentowaną dotychczas kategorię „Rezerwy oficjalne brutto” kategorią „Oficjalne aktywa rezerwowe”. Nowa kategoria różni się od poprzedniej kategorii jedynie ujęciem transakcji repo, zaś pozostałe składniki pozostały bez zmian. „Rezerwy oficjalne brutto” zawierały w swojej definicji wartość netto transakcji repo, tj. różnicę między aktywnymi i pasywnymi transakcjami repo. Natomiast kategoria „Oficjalne aktywa rezerwowe” uwzględnia tylko aktywne operacje repo. W wyniku wprowadzenia nowej kategorii „Oficjalne aktywa rezerwowe” w miejsce kategorii „Rezerwy oficjalne brutto”, w porównaniu z poprzednio publikowanymi danymi bilansu płatniczego na bazie płatności, zmianie uległy następujące pozycje:

- „Polskie zobowiązania wobec zagranicy – Rachunki bieżące i depozyty”,
- „Pozycje finansujące – Oficjalne aktywa rezerwowe”.

Zmiana polegała na przeniesieniu wartości pasywnych transakcji repo dokonanych przez NBP z po-

przednio zestawianej kategorii „Rezerwy oficjalne brutto” do pozycji „Rachunki bieżące i depozyty”.

### Tabela 18 Stan oficjalnych aktywów rezerwowych<sup>3</sup>

Oficjalne aktywa rezerwowe składają się z łatwo rozporządzalnych (płynnych) aktywów zagranicznych, będących w posiadaniu i w pełni kontrolowanych przez NBP. Stanowią one zabezpieczenie operacji bilansu płatniczego oraz mogą być wykorzystywane między innymi do interwencji na polskim rynku walutowym.

W skład oficjalnych aktywów rezerwowych wchodzi:

- złoto monetarne,
- tranza rezerwowa w Międzynarodowym Funduszu Walutowym,
- Specjalne Prawa Ciągnięcia (SDR),
- inne aktywa zagraniczne w walutach wymienialnych, w tym:
  - stan środków na rachunkach bieżących w bankach za granicą i w kasach walutowych NBP,
  - lokaty w bankach za granicą,
  - zagraniczne papiery wartościowe,
  - inne należności (zagraniczne aktywa z tytułu aktywnych transakcji repo).

### Tabela 19 Zadłużenie zagraniczne Polski

Narodowy Bank Polski zestawia informację dotyczącą stanu zadłużenia zagranicznego zgodnie z definicją: „Zadłużenie zagraniczne brutto, na koniec danego okresu, jest sumą podjętych i nieuregulowanych zobowiązań rezydentów danego kraju wobec nierezydentów, wynikających z zawartych umów, dotyczących spłat kapitału wraz z odsetkami lub bez, albo spłat odsetek wraz z kapitałem lub bez”. Definicja ta została określona przez organizację międzynarodowe mianem definicji bazowej (*core definition*)<sup>4</sup>.

<sup>3</sup> Tamże.

<sup>4</sup> *External Debt: Definition, Statistical Coverage and Methodology*, BIS, IMF, OECD, World Bank, Paris, 1988.

Definicja ta dotyczy zadłużenia brutto, czyli zawiera określone zobowiązania zagraniczne Polski (niepomniejszone o należności zagraniczne). Sformułowanie „zobowiązania wynikające z zawartych umów dotyczących spłat kapitału... albo spłat odsetek” wyklucza z zakresu zadłużenia zagranicznego udziały w kapitale akcyjnym (*equity participation*). Wyrażenie „kapitał wraz z odsetkami lub bez” włącza do pojęcia zadłużenia zagranicznego także zobowiązania nieoprocentowane ponieważ pociągają one za sobą „wynikające z zawartych umów” zobowiązanie do spłaty. Sformułowanie „odsetki wraz z kapitałem lub bez” oznacza włączenie do pojęcia zadłużenia zagranicznego także zobowiązania o nieokreślonym terminie płatności, np. obligacje bez terminu wykupu. Wyrażenia „podjętych i nieuregulowanych” wyklucza potencjalne zobowiązania, np. część kredytu, która nie została jeszcze wykorzystana. Podział na zadłużenie wewnętrzne i zewnętrzne (zagraniczne) dokonany został w oparciu o kryterium rezydenta, czyli bez względu na rodzaj waluty. Spośród instrumentów finansowych do pojęcia zadłużenia zagranicznego zaliczono następujące kategorie:

- a) kredyty inwestorów bezpośrednich,
- b) rachunki bieżące i depozyty nierezydentów w bankach polskich,
- c) dłużne papiery wartościowe w posiadaniu zagranicznych inwestorów portfelowych,
- d) kredyty handlowe,
- e) pozostałe kredyty i pożyczki (w tym leasing finansowy).

### Zmiany prezentacyjne i metodologiczne w zadłużeniu zagranicznym w 2000 r.

Istotna zmiana zakresowa, wprowadzona w maju 2000 r. w zadłużeniu zagranicznym wynika z zastąpienia przez Narodowy Bank Polski prezentowanej dotychczas kategorii „Rezerwy oficjalne brutto” ka-

tegorię „Oficjalne aktywa rezerwowe”. Nowa kategoria różni się od poprzedniej jedynie ujęciem transakcji repo, zaś pozostałe składniki pozostały bez zmian. „Rezerwy oficjalne brutto” zawierały w swojej definicji wartość netto transakcji repo, tj. różnicę między aktywnymi i pasywnymi transakcjami repo. Natomiast kategoria „Oficjalne aktywa rezerwowe” uwzględnia tylko aktywne operacje repo. Konsekwencją takiego ujmowania transakcji repo, w porównaniu z danymi opublikowanymi o zadłużeniu zagranicznym, jest wykazanie w zadłużeniu NBP w pozycji „Pozostałe inwestycje zagraniczne – Rachunki bieżące i depozyty” pasywnych transakcji repo. Powoduje to wzrost ogólnej kwoty zadłużenia zagranicznego oraz pasywów zagranicznych RP. Jednocześnie zmiana ta powoduje również powiększenie oficjalnych aktywów rezerwowych oraz ogólnej kwoty aktywów zagranicznych RP. Ponieważ zarówno aktywa jak i pasywa zagraniczne wzrastają o tę samą wartość, nie ma to wpływu na międzynarodową pozycję inwestycyjną netto. Do celów porównawczych wyżej opisane zmiany zostały uwzględnione w zadłużeniu zagranicznym za ubiegłe lata.

### WYKRES 8

Inflacja oznacza miesięczne tempo zmian cen towarów i usług konsumpcyjnych. Źródłem danych jest GUS.

### WYKRES 9

Inflacja oznacza 12-miesięczne tempo zmian cen towarów i usług konsumpcyjnych. Źródłem danych jest GUS.

### SZEREGI CZASOWE POZBAWIONE WAHAŃ SEZONOWYCH

Obliczenia wykonano w Systemie SAS metodą dekompozycji i korelacji sezonowej X-11.

SCHEMAT A

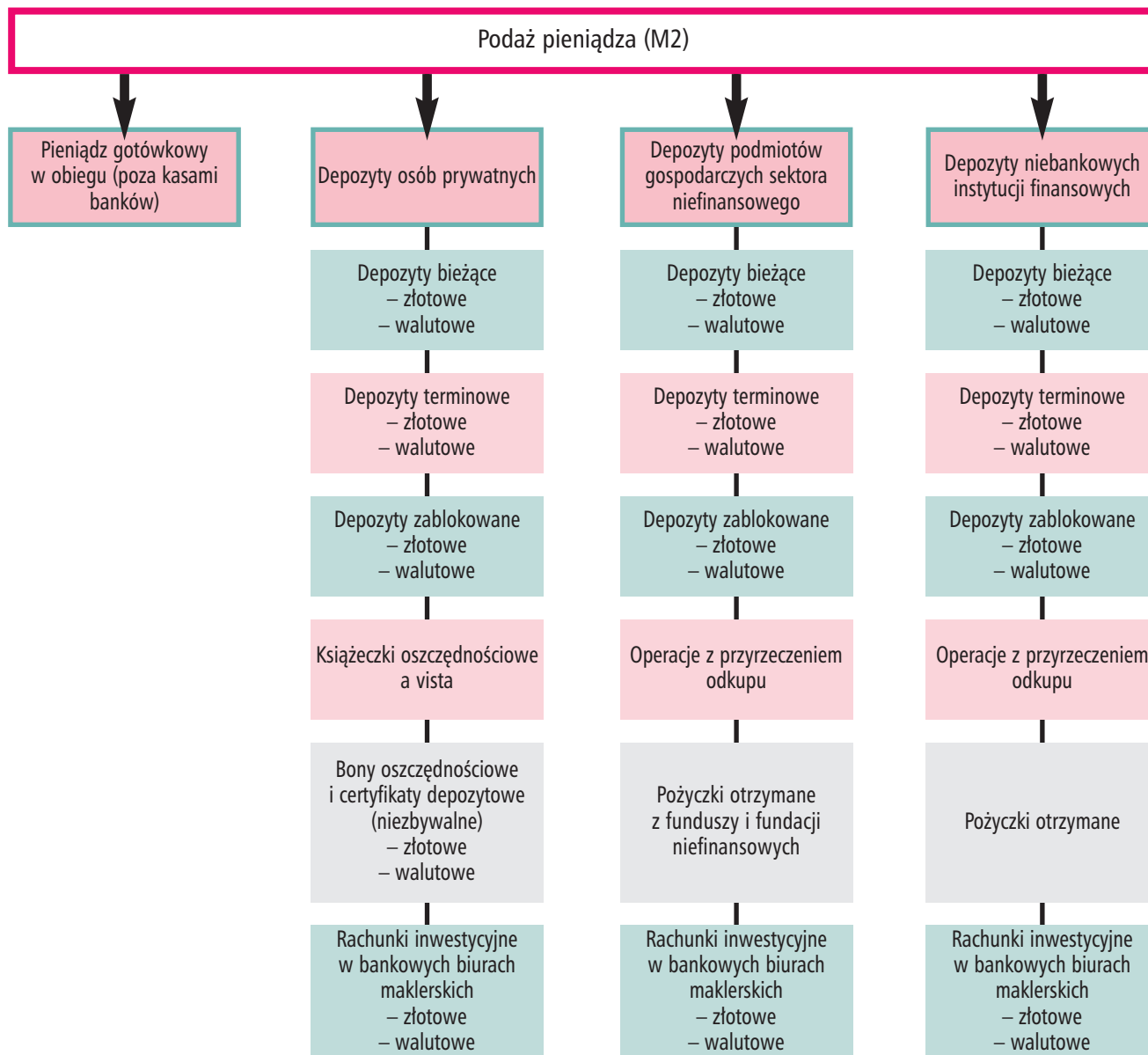



SCHEMAT B

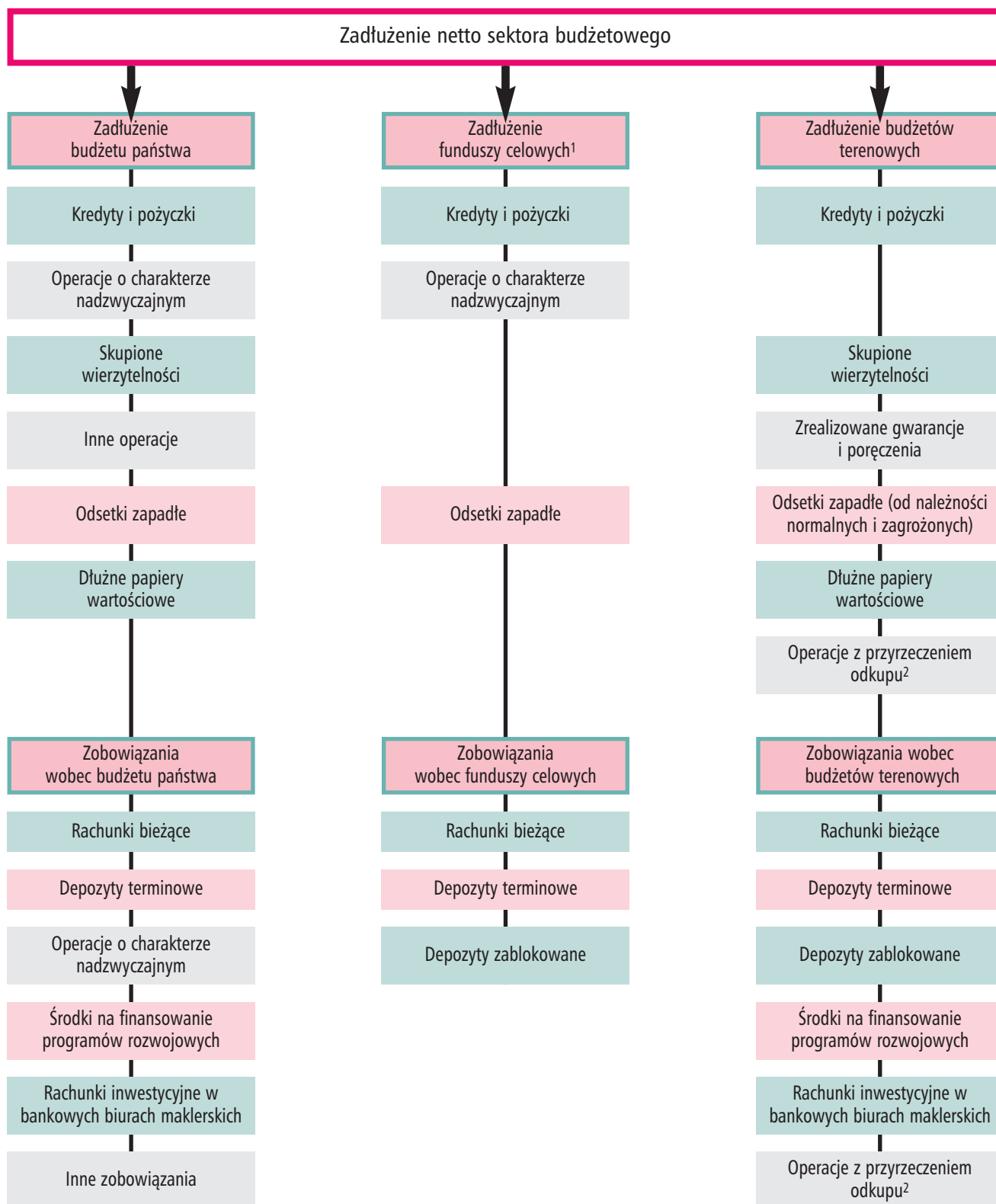

<sup>1</sup> Zadłużenie funduszy celowych budżetu państwa i budżetów terenowych.

<sup>2</sup> Na formularzach sprawozdawczych wykazywane są kwoty dla całego sektora budżetowego. Przyjęto założenie, że dotyczą one operacji z budżetami terenowymi.

